

แผนพัฒนาท้องถิ่น (พ.ศ. ๒๕๖๑ - ๒๕๖๕)



องค์การบริหารส่วนตำบลเมืองก๋าย
อำเภอแม่แตง จังหวัดเชียงใหม่



ประกาศองค์การบริหารส่วนตำบลเมืองกาย
เรื่อง ประกาศใช้แผนพัฒนาท้องถิ่น (ปี ๒๕๖๑-๒๕๖๕)

เพื่อให้การปฏิบัติงานตามอำนาจหน้าที่ขององค์การบริหารส่วนตำบลเมืองกายเป็นไปเพื่อประโยชน์สุขของประชาชน โดยใช้วิธีการบริหารกิจการบ้านเมืองที่ดี และได้คำนึงถึงการมีส่วนร่วมของประชาชนในการจัดทำแผนพัฒนาองค์การบริหารส่วนตำบลเมืองกาย อาศัยอำนาจตามระเบียบกระทรวงมหาดไทยว่าด้วยการจัดทำแผนพัฒนาขององค์กรปกครองส่วนท้องถิ่น พ.ศ.๒๕๔๘ และแก้ไขเพิ่มเติม (ฉบับที่ ๓) พ.ศ.๒๕๖๑ ข้อ ๕ ข้อ ๑๗ ข้อ ๒๔ และข้อ ๒๕ หนังสือกระทรวงมหาดไทย ด่วนที่สุด ที่ มท ๐๘๑๐.๓/ว ๖๐๔๖ ลงวันที่ ๑๙ ตุลาคม ๒๕๖๑ และหนังสือกระทรวงมหาดไทย ด่วนที่สุด ที่ มท ๐๘๑๐.๓/ว ๒๙๓๑ ลงวันที่ ๑๕ พฤษภาคม ๒๕๖๒ องค์การบริหารส่วนตำบลเมืองกาย จึงได้ทบทวนแผนพัฒนาท้องถิ่น (พ.ศ.๒๕๖๑ - ๒๕๖๔) เป็นแผนพัฒนาท้องถิ่น (พ.ศ.๒๕๖๑ - ๒๕๖๕) เสร็จเรียบร้อยแล้วและเป็นไปตามกระบวนการที่กำหนดไว้ทุกประการ

องค์การบริหารส่วนตำบลเมืองกาย จะใช้แผนพัฒนาท้องถิ่น (พ.ศ.๒๕๖๑ - ๒๕๖๕) เป็นกรอบในการจัดทำงบประมาณรายจ่ายประจำปี งบประมาณรายจ่ายเพิ่มเติม งบประมาณจากเงินสะสม งบประมาณตามแผนความต้องการของงบลงทุนเพื่อการพัฒนาองค์การบริหารส่วนตำบลเมืองกาย เงินอุดหนุนเฉพาะกิจ และงบประมาณเงินอุดหนุนให้แก่หน่วยงานอื่น รวมทั้งวางแนวทางเพื่อให้มีการปฏิบัติให้บรรลุวัตถุประสงค์ตามโครงการที่กำหนดไว้ในแผนพัฒนาท้องถิ่น (พ.ศ.๒๕๖๑ - ๒๕๖๕)

จึงประกาศให้ทราบโดยทั่วกัน

ประกาศ ณ วันที่ ๑๔ มิถุนายน พ.ศ. ๒๕๖๒

(นายดวงคำ วุฒิ)

นายกองค์การบริหารส่วนตำบลเมืองกาย

ส่วนที่ ๑

สภาพทั่วไปและข้อมูลพื้นฐาน

๑.ด้านกายภาพ

๑.๑. ที่ตั้งของตำบล

องค์การบริหารส่วนตำบลเมืองกาย อยู่ในพื้นที่อำเภอแม่แตง จังหวัดเชียงใหม่ ตั้งอยู่ทางตอนเหนือของจังหวัดเชียงใหม่ ห่างจากจังหวัดเชียงใหม่เป็นระยะทางประมาณ ๖๗ กิโลเมตร ห่างจากกรุงเทพมหานคร โดยทางรถยนต์ตามทางหลวงแผ่นดินหมายเลข ๑ สายเอเชีย เป็นระยะทางประมาณ ๗๕๑ กิโลเมตร ใช้เวลาประมาณ ๙ ชั่วโมง ๕๙ นาที

แผนที่ตั้งของตำบลเมืองกาย

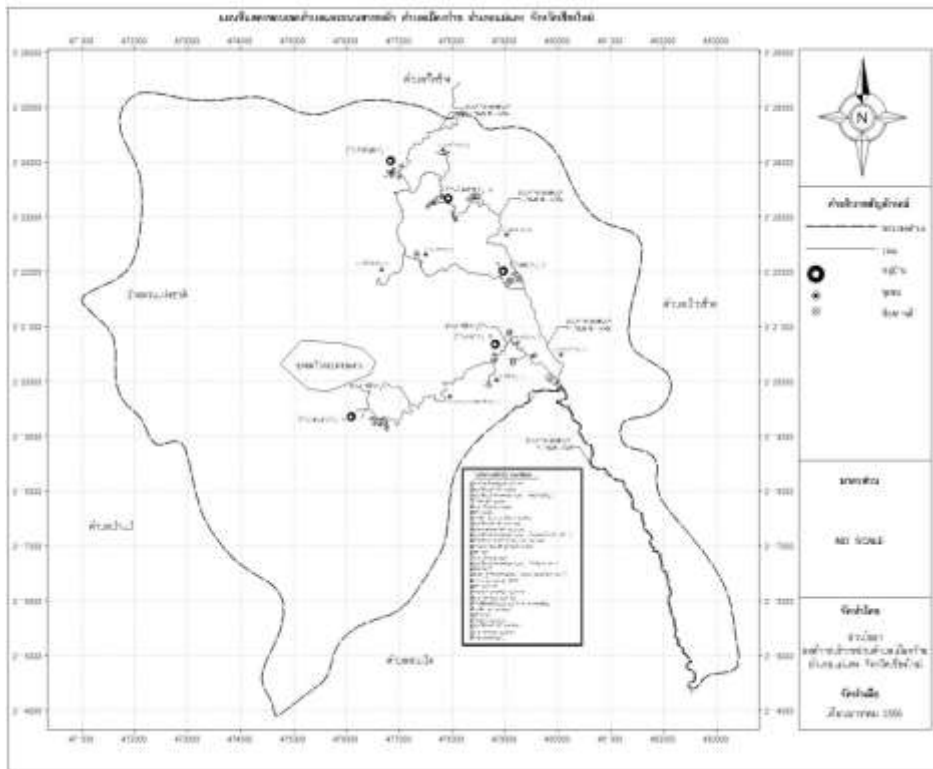

๑.๒. ลักษณะภูมิประเทศ

องค์การบริหารส่วนตำบลเมืองกาย แต่เดิมตำบลเมืองกายขึ้นอยู่กับ ตำบลสบเปิง ซึ่งอยู่ห่างจากตำบลสบเปิงมาก การจราจรไปมาลำบากจึงแยกจาก ตำบลสบเปิง มาเป็นตำบลเมืองกาย ถึงปัจจุบันตำบลเมืองกายตั้งอยู่ทางทิศตะวันตกเฉียงเหนือของอำเภอแม่แตง และอยู่ทางทิศตะวันตกเฉียงเหนือของจังหวัดเชียงใหม่ มีพื้นที่ ๖๖.๓๒๔ ตารางกิโลเมตร หรือ ๔๑,๔๕๒.๕ ไร่ มีสภาพภูมิประเทศเป็นภูเขาที่มีธารน้ำ

ไหลผ่าน อากาศร้อนในฤดูร้อน ฤดูหนาว หนาวมาก ฤดูฝน ฝนตกชุก แบ่งการปกครองเป็น ๕ หมู่บ้าน คือ หมู่ที่ ๑ บ้านกำยน้อย หมู่ที่ ๒ บ้านเมืองกำย หมู่ที่ ๓ บ้านออบ หมู่ที่ ๔ บ้านเหล่า และหมู่ที่ ๕ บ้านม่อนเงาะ ตำบลเมืองกำยมีอาณาเขตติดต่อกับพื้นที่ข้างเคียง ดังนี้

- ▶ **ทิศเหนือ** ติดต่อกับเขตองค์การบริหารส่วนตำบลกี้ดช้าง
- ▶ **ทิศตะวันออก** ติดต่อกับเขตองค์การบริหารส่วนตำบลบ้านช้าง
- ▶ **ทิศใต้** ติดต่อกับเขตองค์การบริหารส่วนตำบลสบเปิง
- ▶ **ทิศตะวันตก** ติดต่อกับเขตองค์การบริหารส่วนตำบลป่าแป๋

๑.๓. ลักษณะภูมิอากาศ

สภาพอากาศโดยทั่วไปบริเวณพื้นที่ตำบลเมืองกำย มีอุณหภูมิเฉลี่ยตลอดปีเฉลี่ย ๒๒ องศาเซลเซียส เนื่องจากสภาพภูมิอากาศของจังหวัดเชียงใหม่ได้รับอิทธิพลจากลมมรสุม ทั้งจากทิศตะวันตกเฉียงใต้ และทิศตะวันออกเฉียงเหนือ จึงมีทั้ง ๓ ฤดู คือ

- ฤดูฝน เริ่มตั้งแต่กลางเดือนมิถุนายน – เดือนตุลาคม (ประมาณ ๕ เดือน) ซึ่งเป็นระยะที่มีอากาศร้อนโดยทั่วไปและเย็นลงหลังจากเกิดฝนตก ช่วงฤดูฝนมักมีฝนตกชุกหนาแน่นในพื้นที่เขาสูง เดือนที่มีฝนตกมากที่สุดคือเดือนสิงหาคม

- ฤดูหนาว เริ่มตั้งแต่เดือนพฤศจิกายน – เดือนกุมภาพันธ์ (ประมาณ ๔ เดือน) ซึ่งอุณหภูมิต่ำสุดโดยเฉลี่ย ๑๐ องศาเซลเซียส มีหมอกจัดช่วงเวลาเช้า และ ช่วงก่อนค่ำ โดยอุณหภูมิต่ำสุดอยู่ที่ ๕ องศาเซลเซียส เดือนที่มีอากาศหนาวที่สุดคือเดือนมกราคม

- ฤดูร้อน เริ่มตั้งแต่เดือนมีนาคม – เดือนพฤษภาคม (ประมาณ ๓ เดือน) ซึ่งเป็นระยะที่อากาศร้อนเฉลี่ยประมาณ ๓๐ องศาเซลเซียส เดือนที่ร้อนที่สุดคือเดือนเมษายน

(ที่มา : สถานีอุตุนิยมวิทยา จังหวัดเชียงใหม่)

๑.๔. ลักษณะของดิน

สภาพภูมิประเทศของตำบลเมืองกำย มีลักษณะเป็นเทือกเขาสูง โดยมีภูเขาที่สำคัญ ได้แก่ ดอยม่อนเงาะ โดยมีทางน้ำที่สำคัญ ได้แก่ น้ำแม่กำย ห้วยป่าเมือง

ลักษณะธรณีวิทยาของตำบลเมืองกำย พื้นที่เป็นเขาสูงชัน ด้านตะวันออกและด้านตะวันตกเป็นหินอัคนีชนิดหินไบโอไทต์แกรนิต เนื้อปานกลางถึงหยาบ เนื้อเป็นดอก หินมีสโคไวต์แกรนิต เนื้อละเอียดทางด้านเหนือมีหินปูนเนื้อดิน หินปูน สีเทา และหินปูนเนื้อโอดโลไมต์ และหินอ่อนแทรกสลับรองรับหินแปรชั้นต่ำ ชนิดหินควอร์ตไซต์ หินฟิลไลต์ และหินชีสต์เนื้อฟิลไลต์ ยุคไซลูเรียน-ดีโวเนียน ส่วนทางด้านใต้จะพบหินแกรนิตชนิดนี้มีแนวสัมผัสกับหินยุคพรีแคมเบรียน ประกอบด้วย หินแปรเกรดสูง หินไนส์ เนื้อหยาบ หินชีสต์ และหินแคลก์-ซิลิเกต มีรอยแตกเกิดอยู่ทั่วไปในแนวตะวันออกเฉียงเหนือ-ตะวันตกเฉียงใต้ และแนวตะวันตกเฉียงเหนือ-ตะวันออกเฉียงใต้

สำหรับการใช้ประโยชน์ที่ดินในตำบลเมืองกำย ส่วนใหญ่เป็นป่าไม้ และมีการปลูกไม้ผล พืชไร่ หมุนเวียน และไม้ยืนต้นแทรกสลับกระจายไปตามพื้นที่ส่วนต่างๆ ของตำบล

๒. ด้านการเมือง/การปกครอง

องค์การบริหารส่วนตำบลเมืองกายได้รับการจัดตั้งจากสภาตำบลเป็นองค์การบริหารส่วนตำบลเมืองกาย ตามประกาศกระทรวงมหาดไทยเมื่อวันที่ ๑๖ ธันวาคม พ.ศ.๒๕๓๙ และปรับขนาดองค์กรจากองค์กรขนาดเล็กเป็นองค์กรขนาดกลาง ตามประกาศเมื่อวันที่ได้มีการบริหารและโครงสร้างการจัดองค์การดังนี้

(๑) รูปแบบและองค์การการบริหาร

องค์การบริหารส่วนตำบล เป็นองค์กรปกครองส่วนท้องถิ่นรูปแบบหนึ่ง มีการบริหารงานโดยนายกองค์การบริหารส่วนตำบล องค์การการบริหารงานขององค์การบริหารส่วนตำบลเมืองกาย ประกอบด้วย

๑. ฝ่ายนิติบัญญัติหรือสภาองค์การบริหารส่วนตำบล ประกอบด้วยสมาชิกสภาองค์การบริหารส่วนตำบล จำนวน ๑๐ คน ซึ่งมาจากการเลือกตั้งจากประชาชนในเขตตำบล อยู่ในตำแหน่งคราวละ ๔ ปี ซึ่งองค์การบริหารส่วนตำบลเมืองกายได้มีการเลือกตั้งครั้งล่าสุด เมื่อวันที่ ๑๓ ตุลาคม พ.ศ. ๒๕๕๖ มีสมาชิกสภาองค์การบริหารส่วนตำบลได้ ๑๐ คน

๒. ฝ่ายบริหารหรือนายกองค์การบริหารส่วนตำบล ซึ่งมาจากการเลือกตั้งโดยตรงของประชาชนเป็นผู้บริหารราชการขององค์การบริหารส่วนตำบล มีระยะเวลาการดำรงตำแหน่งคราวละสี่ปีนับแต่วันเลือกตั้ง นายกองค์การบริหารส่วนตำบลอาจแต่งตั้งรองนายกองค์การบริหารส่วนตำบล ซึ่งมีใช้สมาชิกสภาองค์การบริหารส่วนตำบล เป็นผู้ช่วยเหลือในการบริหารราชการขององค์การบริหารส่วนตำบล ตามที่นายกองค์การบริหารส่วนตำบลมอบหมายได้ไม่เกิน ๓ คน และอาจแต่งตั้งที่ปรึกษานายกองค์การบริหารส่วนตำบล และเลขานุการนายกองค์การบริหารส่วนตำบลซึ่งมีใช้สมาชิกสภาองค์การบริหารส่วนตำบล ได้โดยแต่งตั้งได้จำนวนรวมกันไม่เกิน ๓ คน และให้ปลัดองค์การบริหารส่วนตำบล เป็นผู้บังคับบัญชาและดูแลรับผิดชอบพนักงานองค์การบริหารส่วนตำบล ตลอดจนลูกจ้างและรับผิดชอบงานทั่วไปขององค์การบริหารส่วนตำบล

องค์การบริหารส่วนตำบลเมืองกาย เป็นองค์การบริหารส่วนตำบลขนาดกลาง มีการจัดโครงสร้างการแบ่งส่วนราชการภายในองค์การบริหารส่วนตำบล ออกเป็น ๓ ส่วน ได้แก่

๑. สำนักปลัดองค์การบริหารส่วนตำบล
๒. กองคลัง
๓. กองช่าง

๒.๑. เขตการปกครอง

พื้นที่ขององค์การบริหารส่วนตำบลเมืองกาย แต่เดิมตำบลเมืองกายขึ้นอยู่กับ ตำบลสบเปิง ซึ่งอยู่ห่างจากตำบลสบเปิงมาก การจราจรไปมาลำบากจึงแยกจาก ตำบลสบเปิง มาเป็นตำบลเมืองกาย ถึงปัจจุบัน และได้แบ่งแยกออกเป็นหมู่บ้าน จำนวน ๕ หมู่บ้าน ดังนี้

- | | |
|-----------|--------------|
| หมู่ที่ ๑ | บ้านกายน้อย |
| หมู่ที่ ๒ | บ้านเมืองกาย |
| หมู่ที่ ๓ | บ้านออบ |
| หมู่ที่ ๔ | บ้านเหล่า |
| หมู่ที่ ๕ | บ้านม่อนเงาะ |

๒.๒. การเลือกตั้ง

ผลการเลือกตั้งนายกองค์การบริหารส่วนตำบลเมืองกาย อำเภอแม่แตง จังหวัดเชียงใหม่ เมื่อวันที่ ๑๓ เดือน ตุลาคม พ.ศ.๒๕๕๖ มีประชาชนมาใช้สิทธิเลือกตั้งนายกองค์การบริหารส่วนตำบล จำนวน ๙๔๗ คน คิดเป็นร้อยละ ๘๓.๕๐ ของผู้มีสิทธิเลือกตั้งทั้งหมด ในการเลือกตั้งครั้งนี้มีบัตรเสีย จำนวน ๙๐ ใบ คิดเป็นร้อยละ ๙.๔๙ และบัตรไม่ประสงค์ลงคะแนน จำนวน ๙๔ ใบ คิดเป็นร้อยละ ๙.๙๒

ผลการเลือกตั้งสมาชิกสภาการบริหารส่วนตำบลเมืองกาย อำเภอแม่แตง จังหวัดเชียงใหม่ เมื่อวันที่ ๑๓ เดือน ตุลาคม พ.ศ.๒๕๕๖ มีประชาชนมาใช้สิทธิเลือกตั้ง จำนวน ๙๔๗ คน คิดเป็นร้อยละ ๘๓.๕๐ ของผู้มีสิทธิเลือกตั้งทั้งหมด ในการเลือกตั้งครั้งนี้มีบัตรเสีย จำนวน ๒๘ ใบ คิดเป็นร้อยละ ๒.๙๕ และบัตรไม่ประสงค์ลงคะแนน จำนวน ๑๒ ใบ คิดเป็นร้อยละ ๑.๒๖

**แบบสรุปผลการใช้สิทธิเลือกตั้งสมาชิกสภาองค์การบริหารส่วนตำบลเมืองกาย
วันเลือกตั้ง วันที่ ๑๓ เดือน ตุลาคม พ.ศ.๒๕๕๖**

เขตเลือกตั้ง ที่	จำนวนผู้มี สิทธิ เลือกตั้ง	การใช้สิทธิเลือกตั้ง					
		ผู้มาใช้สิทธิ		บัตรเสีย		บัตรไม่ประสงค์ลงคะแนน	
		จำนวน	ร้อยละ	จำนวน	ร้อยละ	จำนวน	ร้อยละ
๑	๒๑๑	๑๕๒	๗๒.๐๔	๓	๑.๙๗	๐	๐
๒	๑๘๕	๑๖๒	๘๗.๕๗	๕	๓.๐๙	๒	๑.๒๓
๓	๑๙๗	๑๗๔	๘๘.๓๒	๔	๒.๓๐	๑	๐.๕๗
๔	๓๐๖	๒๖๕	๘๖.๖๐	๗	๒.๖๔	๒	๐.๗๕
๕	๒๓๖	๑๙๔	๘๒.๒๐	๙	๔.๖๔	๗	๓.๖๑
รวม	๑,๑๓๔	๙๔๗	๘๓.๕๐	๒๘	๒.๙๕	๑๒	๑.๒๖

**แบบสรุปผลการใช้สิทธิเลือกตั้งสมาชิกสภาองค์การบริหารส่วนตำบลเมืองกาย
วันเลือกตั้ง วันที่ ๑๓ เดือน ตุลาคม พ.ศ.๒๕๕๖**

เขตเลือกตั้ง ที่	จำนวนผู้มี สิทธิ เลือกตั้ง	การใช้สิทธิเลือกตั้ง					
		ผู้มาใช้สิทธิ		บัตรเสีย		บัตรไม่ประสงค์ลงคะแนน	
		จำนวน	ร้อยละ	จำนวน	ร้อยละ	จำนวน	ร้อยละ
ตำบล เมืองกาย	๑,๑๓๖	๙๔๘	๘๓.๕๕	๙๐	๙.๔๙	๙๔	๙.๙๒
รวม	๑,๑๓๖	๙๔๘	๘๓.๕๕	๙๐	๙.๔๙	๙๔	๙.๙๒

๓.ด้านประชากร

๓.๑. ข้อมูลเกี่ยวกับจำนวนประชากร

ประชากรในเขตองค์การบริหารส่วนตำบลเมืองกาย ส่วนใหญ่อยู่ในวัยทำงานมากกว่าร้อยละ ๕๐ อย่างไรก็ตาม มีประชากรวัยทำงานบางส่วนไปทำงานนอกเขตพื้นที่ ทำให้โครงสร้างประชากรตามฐานข้อมูลไม่ตรงกับที่มี อยู่จริงในพื้นที่ ซึ่งประชากรที่มีอยู่จริงส่วนใหญ่เป็นประชากรในช่วงกลางจนถึงสูงอายุ จำนวนประชากรในตำบลเมืองกาย

ตารางแสดงสถิติข้อมูลประชากรในเขตองค์การบริหารส่วนตำบลเมืองกาย

ปี พ.ศ	จำนวนประชากร (คน)				หลังคาเรือน	
	ชาย	หญิง	รวม	เพิ่ม/ลด จากปีก่อน ร้อยละ	จำนวน หลังคาเรือน	เพิ่ม/ลด จากปีก่อน ร้อยละ
๒๕๕๗	๘๖๘	๗๖๙	๑,๖๓๗	๐.๙๒	๖๔๓	๑.๘๗
๒๕๕๘	๘๗๔	๗๗๓	๑,๖๔๗	๐.๖๑	๖๕๓	๑.๕๔
๒๕๕๙	๘๖๕	๗๖๒	๑,๖๒๗	-๑.๒๑	๖๕๗	๐.๖๑
๒๕๖๐	๘๓๘	๗๗๒	๑,๖๑๐	-๑.๐๔	๖๗๕	๒.๗๓
๒๕๖๑	๘๓๐	๗๖๙	๑,๕๙๙	-๐.๖๘	๖๘๐	๐.๗๔

* : ปี พ.ศ. ๒๕๖๑ เป็นข้อมูล ณ เดือน พฤษภาคม ๒๕๖๑

(ที่มา : ระบบสถิติทางการทะเบียน พ.ศ.๒๕๖๑ : สำนักบริหารการทะเบียน กรมการปกครอง กระทรวงมหาดไทย)

ตารางแสดงจำนวนประชากรในเขตองค์การบริหารส่วนตำบลเมืองกาย

หมู่ที่	ตำบล	ชื่อชุมชน	หลังคา เรือน	จำนวน (คน)		รวม (คน)	หมายเหตุ
				ชาย	หญิง		
๑	เมืองกาย	บ้านกายน้อย	๑๘๔	๑๔๕	๑๒๔	๒๖๙	
๒	เมืองกาย	บ้านเมืองกาย	๑๓๕	๑๒๙	๑๑๖	๒๔๕	
๓	เมืองกาย	บ้านออบ	๑๑๕	๑๓๙	๑๑๓	๒๕๒	
๔	เมืองกาย	บ้านเหล่า	๑๖๖	๒๐๓	๑๗๒	๓๗๕	
๕	เมืองกาย	บ้านม่อนเงาะ	๘๐	๒๑๔	๒๔๔	๔๕๘	
รวม			๖๘๐	๘๓๐	๗๖๙	๑,๕๙๙	

* : ปี พ.ศ. ๒๕๖๑ เป็นข้อมูล ณ วันที่ ๘ กุมภาพันธ์ พ.ศ. ๒๕๖๑

(ที่มา : รายงานสถิติจำนวนประชากรและบ้าน พ.ศ.๒๕๕๙ : กรมการปกครอง กระทรวงมหาดไทย)

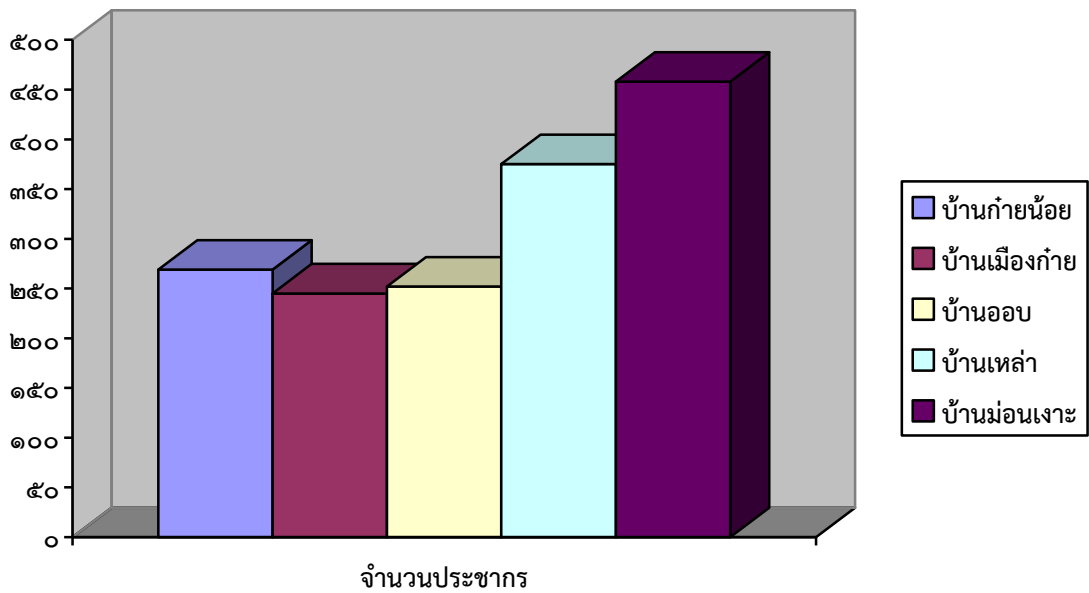

๓.๒. ช่วงอายุและจำนวนประชากร

๓.๒.๑. ลักษณะข้อมูล

ลักษณะข้อมูล	ชาย	หญิง	รวม
แยกตามเพศ	๘๓๐	๗๖๙	๑,๕๙๙
แยกตามลักษณะสถานะของบุคคล			
- ผู้ที่มีสัญชาติไทย และมีชื่ออยู่ในทะเบียนบ้าน	๗๙๒	๗๔๗	๑,๕๓๙
- ผู้ที่ไม่ได้สัญชาติไทย และมีชื่ออยู่ในทะเบียนบ้าน	๓๘	๒๒	๖๐
- ผู้ที่มีชื่ออยู่ในทะเบียนบ้านกลาง (ทะเบียนซึ่งผู้อำนวยการทะเบียนกลางกำหนดให้จัดทำขึ้นสำหรับ ลงรายการบุคคลที่ไม่อาจมีชื่อในทะเบียนบ้าน)	๐	๐	๐
- ผู้ที่อยู่ระหว่างการย้าย (ผู้ที่ย้ายออกแต่ยังไม่ได้ย้ายเข้า)	๐	๐	๐

๓.๒.๒ แยกตามช่วงอายุ (ปี) (เฉพาะผู้มีสัญชาติไทย และมีชื่ออยู่ในทะเบียนบ้าน)

อายุ	ชาย	หญิง	รวม	อายุ	ชาย	หญิง	รวม
น้อยกว่า ๑ ปี	๖	๘	๑๔	๑ ปี	๔	๑๒	๑๖
๒ ปี	๑๐	๑๐	๒๐	๓ ปี	๑๓	๑๐	๒๓
๔ ปี	๑๔	๙	๒๓	๕ ปี	๑๔	๑๐	๒๔
๖ ปี	๑๕	๘	๒๓	๗ ปี	๑๔	๑๒	๒๖
๘ ปี	๑๐	๘	๑๘	๙ ปี	๑๒	๘	๒๐
๑๐ ปี	๑๑	๗	๑๘	๑๑ ปี	๙	๑๓	๒๒
๑๒ ปี	๗	๑๐	๑๗	๑๓ ปี	๗	๕	๑๒
๑๔ ปี	๑๕	๑๑	๒๖	๑๕ ปี	๔	๑๖	๒๐
๑๖ ปี	๗	๙	๑๖	๑๗ ปี	๑๑	๑๑	๒๒

อายุ	ชาย	หญิง	รวม	อายุ	ชาย	หญิง	รวม
๑๘ ปี	๑๗	๑๓	๓๐	๑๙ ปี	๕	๑๑	๑๖
๒๐ ปี	๑๒	๔	๑๖	๒๑ ปี	๙	๑๒	๒๑
๒๒ ปี	๗	๘	๑๕	๒๓ ปี	๙	๗	๑๖
๒๔ ปี	๑๖	๑๖	๓๒	๒๕ ปี	๖	๑๐	๑๖
๒๖ ปี	๑๔	๙	๒๓	๒๗ ปี	๙	๑๐	๑๙
๒๘ ปี	๑๕	๑๒	๒๗	๒๙ ปี	๑๒	๑๕	๒๗
๓๐ ปี	๑๖	๗	๒๓	๓๑ ปี	๑๐	๑๐	๒๐
๓๒ ปี	๑๑	๑๔	๒๕	๓๓ ปี	๑๓	๑๘	๓๑
๓๔ ปี	๑๒	๙	๒๑	๓๕ ปี	๑๙	๑๕	๓๔
๓๖ ปี	๑๓	๑๔	๒๗	๓๗ ปี	๙	๘	๑๗
๓๘ ปี	๑๖	๕	๒๑	๓๙ ปี	๗	๕	๑๒
๔๐ ปี	๕	๙	๑๔	๔๑ ปี	๑๐	๑๐	๒๐
๔๒ ปี	๖	๘	๑๔	๔๓ ปี	๗	๗	๑๔
๔๔ ปี	๘	๗	๑๕	๔๕ ปี	๑๑	๙	๒๐
๔๖ ปี	๑๒	๘	๒๐	๔๗ ปี	๑๑	๙	๒๐
๔๘ ปี	๙	๑๔	๒๓	๔๙ ปี	๑๓	๑๓	๒๖
๕๐ ปี	๑๒	๑๐	๒๒	๕๑ ปี	๑๐	๑๔	๒๔
๕๒ ปี	๑๔	๘	๒๒	๕๓ ปี	๑๓	๑๒	๒๕
๕๔ ปี	๑๔	๑๔	๒๘	๕๕ ปี	๑๓	๑๘	๓๑
๕๖ ปี	๑๒	๒๐	๓๒	๕๗ ปี	๗	๑๕	๒๒
๕๘ ปี	๑๓	๗	๒๐	๕๙ ปี	๑๑	๑๑	๒๒
๖๐ ปี	๑๖	๑๐	๒๖	๖๑ ปี	๑๖	๑๑	๒๗
๖๒ ปี	๑๑	๗	๑๘	๖๓ ปี	๑๓	๖	๑๙
๖๔ ปี	๙	๒	๑๑	๖๕ ปี	๑๒	๖	๑๘
๖๖ ปี	๔	๑๐	๑๔	๖๗ ปี	๕	๕	๑๐
๖๘ ปี	๑๐	๖	๑๖	๖๙ ปี	๓	๗	๑๐
๗๐ ปี	๓	๒	๕	๗๑ ปี	๕	๕	๑๐
๗๒ ปี	๒	๔	๖	๗๓ ปี	๓	๑	๔
๗๔ ปี	๓	๑	๔	๗๕ ปี	๓	๕	๘
๗๖ ปี	๐	๒	๒	๗๗ ปี	๓	๒	๕
๗๘ ปี	๒	๔	๖	๗๙ ปี	๒	๑	๓
๘๐ ปี	๒	๓	๕	๘๑ ปี	๓	๑	๔
๘๒ ปี	๐	๓	๓	๘๓ ปี	๒	๒	๔
๘๔ ปี	๕	๑	๖	๘๕ ปี	๑	๒	๓

อายุ	ชาย	หญิง	รวม	อายุ	ชาย	หญิง	รวม
๘๖ ปี	๑	๑	๒	๘๗ ปี	๑	๒	๓
๘๘ ปี	๐	๑	๑	๘๙ ปี	๐	๑	๑
๙๐ ปี	๐	๐	๐	๙๑ ปี	๐	๐	๐
๙๒ ปี	๐	๑	๑	๙๓ ปี	๐	๐	๐
๙๔ ปี	๐	๐	๐	๙๕ ปี	๐	๐	๐
๙๖ ปี	๐	๐	๐	๙๗ ปี	๐	๐	๐
๙๘ ปี	๑	๐	๑	๙๙ ปี	๐	๐	๐
๑๐๐ ปี	๐	๐	๐	มากกว่า ๑๐๐ ปี	๐	๐	๐

* : ปี พ.ศ. ๒๕๖๑ เป็นข้อมูล ณ เดือน ธันวาคม พ.ศ. ๒๕๖๑

(ที่มา : ระบบสถิติจำนวนประชากรและบ้าน พ.ศ.๒๕๖๑ : กรมการปกครอง กระทรวงมหาดไทย)

๔.สภาพทางสังคม

๔.๑. การศึกษา

ปัจจุบันมีสถานศึกษาที่ให้บริการในเขตพื้นที่องค์การบริหารส่วนตำบลเมืองเก่า มีจำนวน ๕ แห่ง โดยเป็นสถานศึกษาระดับประถมศึกษาและระดับประถมศึกษาจนถึงระดับมัธยมศึกษา ประกอบด้วย

๑. สถานศึกษาของรัฐบาล จำนวน ๒ แห่ง ดังนี้

(๑) โรงเรียนวัดบ้านเหล่า

ระดับชั้น	จำนวนนักเรียน		
	ชาย	หญิง	รวม
อนุบาลปีที่ ๑	๑๓	๔	๑๗
อนุบาลปีที่ ๒	๗	๙	๑๖
ประถมศึกษาปีที่ ๑	๑๓	๙	๒๒
ประถมศึกษาปีที่ ๒	๑๓	๗	๒๐
ประถมศึกษาปีที่ ๓	๔	๑๐	๑๔
ประถมศึกษาปีที่ ๔	๘	๔	๑๒
ประถมศึกษาปีที่ ๕	๗	๒	๙
ประถมศึกษาปีที่ ๖	๘	๑๐	๑๘
มัธยมศึกษาปีที่ ๑	๒	๙	๑๑
มัธยมศึกษาปีที่ ๒	๕	๕	๑๐
มัธยมศึกษาปีที่ ๓	๕	๓	๘
รวม	๘๕	๗๒	๑๕๗

(๒) โรงเรียนบ้านกำยน้อย

ระดับชั้น	ชั้นปี	ชาย	หญิง	รวม
อนุบาล	อนุบาล ๑	๐	๐	๐
	อนุบาล ๒	๒	๑	๓
	อนุบาล ๓	๓	๐	๓
ประถม	ประถมศึกษา ๑	๑	๑	๒
	ประถมศึกษา ๒	๔	๑	๕
	ประถมศึกษา ๓	๒	๒	๔
	ประถมศึกษา ๔	๑	๐	๑
	ประถมศึกษา ๕	๐	๑	๑
	ประถมศึกษา ๖	๑	๑	๒
รวม		๑๔	๗	๒๑

(๓) ศูนย์พัฒนาเด็กเล็ก สังกัดองค์การบริหารส่วนตำบลเมืองกำย จำนวน ๓ แห่ง คือ

- ศูนย์พัฒนาเด็กเล็กบ้านกำยน้อย หมู่ ๑ จำนวน ๖ คน
- ศูนย์พัฒนาเด็กเล็กบ้านเหล่า หมู่ ๔ จำนวน ๑๒ คน
- ศูนย์พัฒนาเด็กเล็กบ้านม่อนเงาะ หมู่ ๕ จำนวน ๑๙ คน

๔.๒. สาธารณสุข

สถานพยาบาล

ในเขตพื้นที่ตำบลเมืองกำย มีสถานพยาบาล ๑ แห่ง คือ

๑. โรงพยาบาลส่งเสริมสุขภาพตำบลเมืองกำย

บุคลากรทางการแพทย์

บุคลากรทางการแพทย์ที่ปฏิบัติในสถานพยาบาล ในเขตพื้นที่ มีดังนี้

๑. ศึกษาราชการแทนผู้อำนวยการโรงพยาบาล รพสต. จำนวน ๑ คน
๒. พยาบาล จำนวน ๑ คน
๒. นักวิชาการสาธารณสุข จำนวน ๒ คน

๔.๓. อาชญากรรม

การรักษาความปลอดภัยในชีวิตและทรัพย์สินในเขตองค์การบริหารส่วนตำบลเมืองกำย มีหน่วยงานหลัก ที่รับผิดชอบคือ งานป้องกันและบรรเทาสาธารณภัยขององค์การบริหารส่วนตำบลเมืองกำย ปัญหาด้านความปลอดภัยที่มี ได้แก่ การลักเล็กขโมยน้อย ปัญหาแหล่งมั่วสุ่ม ปัญหายาเสพติด หน่วยงานรับผิดชอบเกี่ยวกับการรักษาความปลอดภัยในชีวิตและทรัพย์สิน คือ

ศูนย์ป้องกันและบรรเทาสาธารณภัยขององค์การบริหารส่วนตำบลเมืองกำย องค์การบริหารส่วนตำบลเมืองกำยโดยงานป้องกันและบรรเทาสาธารณภัย สำนักปลัดเตรียมพร้อมในการอำนวยความสะดวกเกี่ยวกับความปลอดภัย ในชีวิตและทรัพย์สินของประชาชนในเขต อบต. โดยรอบ เพื่อป้องกันและบรรเทาสาธารณภัยต่างๆ ดังนี้

- ◆ จัดเวร - ยาม เตรียมพร้อมตลอด ๒๔ ชั่วโมง
 - ◆ ตรวจสอบเช็คอุปกรณ์ เครื่องมือเครื่องใช้ทุกชนิดให้พร้อมอยู่เสมอ
 - ◆ ออกให้ความรู้แก่สถานประกอบการด้านต่างๆ ในเรื่องของการป้องกันและระงับอัคคีภัย
- ในเบื้องต้น
- ◆ ออกให้ความรู้ในการป้องกันอัคคีภัยให้แก่หน่วยงานราชการ หน่วยงานต่างๆ ที่ขอมา
 - ◆ จัดฝึกอบรมอาสาสมัครป้องกันภัยฝ่ายพลเรือนทั้งในเขต อบต. และนอก อบต.
 - ◆ ประชาสัมพันธ์เผยแพร่ข่าวสารข้อมูลเกี่ยวกับการป้องกันสาธารณภัยให้ประชาชนมีความรู้
- ความเข้าใจ

๔.๔. ยาเสพติด

ปัญหายาเสพติดในชุมชนของเขตองค์การบริหารส่วนตำบลเมืองกาย จากการที่ทางศูนย์ป้องกันและบรรเทาสาธารณภัยตำบลเมืองกายได้แจ้งให้กับทาง อบต.เมืองกาย ทราบนั้น พบว่าในเขต อบต.เมืองกาย ยังมีผู้ที่ติดยาเสพติด แต่เมื่อเทียบกับพื้นที่อื่นถือว่าน้อย เนื่องจากได้รับความร่วมมือกับทางผู้นำชุมชน ประชาชน และหน่วยงานของ อบต. ที่ช่วยสอดส่องดูแลอยู่เป็นประจำ การแก้ไขปัญหาของ อบต.เมืองกาย สามารถทำได้เฉพาะตามอำนาจหน้าที่เท่านั้น เช่น การณรงค์ การประชาสัมพันธ์ การแจ้งเบาะแส การฝึกอบรมให้ความรู้ หากนอกเหนือจากอำนาจหน้าที่ที่ อบต. สามารถกระทำได้ ก็จะเป็นหน้าที่ของอำเภอหรือตำรวจแล้วแต่กรณี ทั้งนี้ องค์การบริหารส่วนตำบลเมืองกายก็ได้ให้ความร่วมมือมาโดยตลอด

๔.๕. การสังคมสงเคราะห์

องค์การบริหารส่วนตำบลเมืองกาย ได้ดำเนินการด้านสังคมสงเคราะห์ ดังนี้

- (๑) ดำเนินการจ่ายเบี้ยยังชีพให้กับผู้สูงอายุ จำนวน ๒๓๗ ราย
- (๒) ดำเนินการจ่ายเบี้ยยังชีพผู้พิการ จำนวน ๕๖ ราย
- (๓) ดำเนินการจ่ายเบี้ยยังชีพผู้ป่วยเอดส์ จำนวน ๔ ราย
- (๔) รับลงทะเบียนและประสานโครงการเงินอุดหนุนเพื่อการเลี้ยงดูเด็กแรกเกิด
- (๕) ประสานการทำบัตรผู้พิการ
- (๖) จัดทำโครงการจ้างนักเรียน/นักศึกษาทำงานช่วงปิดภาคเรียน
- (๗) จัดทำโครงการส่งเสริมอาชีพเพื่อช่วยเหลือผู้ยากจน ผู้ยากไร้ ผู้มีรายได้น้อย และ

ผู้ด้อยโอกาสไร้ที่พึ่ง

(ที่มา : งานพัฒนาสังคม ข้อมูลประจำปีงบประมาณ พ.ศ. ๒๕๖๐)

๕.ระบบบริการพื้นฐาน

๕.๑. การคมนาคมขนส่ง

การคมนาคมขนส่งของตำบลเมืองเก่า ไม่มีสถานีบริการขนส่งใดๆ

๕.๒. การไฟฟ้า

การให้บริการไฟฟ้าเป็นบริการจากการไฟฟ้าส่วนภูมิภาคอำเภอแม่แตง ซึ่งให้บริการครอบคลุมทั่วถึงทุกชุมชนในเขต อบต. การให้บริการไฟฟ้า จำนวนครัวเรือนที่มีไฟฟ้าใช้ ๖๕๕ ครัวเรือน

ไฟฟ้าสาธารณะ ได้จัดให้มีไฟฟ้าส่องสว่างตามถนนและทางเดินกระจายครอบคลุมพื้นที่ส่วนใหญ่ของหมู่บ้านต่างๆ ในเขต อบต.เมืองเก่า เพื่ออำนวยความสะดวกและเพิ่มความปลอดภัยในชีวิตและทรัพย์สินแก่ประชาชน

๕.๓. การประปา

การประปาในเขตองค์การบริหารส่วนตำบลเมืองเก่า เป็นบริการจากการประปาส่วนภูมิภาคอำเภอแม่แตง ให้บริการน้ำประปาแก่ครัวเรือนในเขต อบต.เมืองเก่า จำนวน ๖๕๕ ครัวเรือน

๕.๔. โทรศัพท์

สำนักปลัดองค์การบริหารส่วนตำบลเมืองเก่า โทร / โทรสาร ๐ ๕๓๑๐ ๖๗๙๑

๕.๕. ไปรษณีย์หรือการสื่อสารหรือการขนส่ง และวัสดุ ครุภัณฑ์

๑. สำนักงานองค์การบริหารส่วนตำบลเมืองเก่า ตำบลเมืองเก่า อำเภอแม่แตง จังหวัดเชียงใหม่ ๕๐๑๕๐

๒. ไปรษณีย์อิเล็กทรอนิกส์ : muangkai๓๙๘@hotmail.com

๖.ระบบเศรษฐกิจ

๖.๑. การเกษตร

- ๑.๑ มีประชาชนในเขตตำบลเมืองเก่าประกอบอาชีพเกษตรกร ในการทำสวนเมือง
- ๑.๒ มีประชาชนในเขตตำบลเมืองเก่าประกอบอาชีพเกษตรกร ในการทำสวนลื่นจี
- ๑.๓ มีประชาชนในเขตตำบลเมืองเก่าประกอบอาชีพเกษตรกร ในการทำสวนกาแฟ
- ๑.๑ มีประชาชนในเขตตำบลเมืองเก่าประกอบอาชีพเกษตรกร ในการทำสวนชา

๖.๒. การประมง

ในเขตองค์การบริหารส่วนตำบลเมืองเก่าไม่มีการประมง เป็นการจับปลาตามธรรมชาติในบริเวณในครัวเรือนตามฤดูกาลเท่านั้น

๖.๓. การปศุสัตว์

การปศุสัตว์ในเขตองค์การบริหารส่วนตำบลเมืองเก่า เป็นการประกอบการในลักษณะเลี้ยงในครัวเรือนเป็นอาชีพหลักและอาชีพเสริม เช่น การเลี้ยงไก่ สุกร เพื่อจำหน่ายและบริโภคเองในครัวเรือน

๖.๔. การบริการ

๔.๑ โฮมสเตย์ ในเขตตำบลเมืองเก่า จำนวน ๔ แห่ง

๖.๕. การท่องเที่ยว

- ๕.๑ สวนชาลุงเดช หมู่ ๒ บ้านเมืองเก่า
- ๕.๒ ร้านกาแฟดอยแดง หมู่ ๒ บ้านเมืองเก่า
- ๕.๓ แหล่งท่องเที่ยวดอยม่อนเงาะ หมู่ ๕ บ้านม่อนเงาะ
- ๕.๔ วัดบ้านกายน้อย
- ๕.๕ วัดบ้านเมืองเก่า
- ๕.๖ วัดบ้านออบ
- ๕.๗ วัดบ้านเหล่า

๙.๖. อุตสาหกรรม

ในเขตองค์การบริหารส่วนตำบลเมืองเก่าไม่มีอุตสาหกรรม แต่มีการประกอบโรงโม่ชา จำนวน ๑ แห่ง และมีศูนย์โครงการหลวงม่อนเงาะ ที่รับซื้อสินค้าเกษตรจากประชาชนในชุมชน จำนวน ๑ แห่ง

๙.๗. การพาณิชย์และกลุ่มอาชีพ

การพาณิชย์

ร้านค้าและร้านอาหาร จำนวน ๑๐ แห่ง

องค์กร/กลุ่มอาชีพ

จากการจัดเวทีชุมชนและสอบถามตัวแทนกลุ่มและองค์กรในชุมชน ทำให้ได้ข้อมูลกลุ่มต่างๆ ในตำบลวังโพธิ์ ดังนี้ กลุ่มออมทรัพย์ กลุ่มกองทุนหมู่บ้าน กลุ่มเยาวชน กลุ่มปลูกผักโครงการหลวง และกลุ่มกองทุนขายข้าวสาร

๙.๘. แรงงาน

ราษฎรส่วนใหญ่ประกอบอาชีพทางการเกษตรกรรมเป็นหลัก เช่น การปลูกชา ทำเหมือง การปลูกกะหล่ำปลี ไร่จ้างทั่วไป ปลูกข้าวโพด กาแฟ ลิ้นจี่ สวนส้ม และผลไม้เมืองหนาว

ประชากรจำแนกตามอาชีพ

อาชีพ	จำนวนเพศชาย (คน)	จำนวนเพศหญิง (คน)	จำนวนรวม (คน)
เกษตรกรรม – ทำนา	-	-	-
เกษตรกรรม – ทำไร่	๒๔	๒๐	๔๔
เกษตรกรรม – ทำสวน	๒๒๑	๑๙๗	๔๑๘
เกษตรกรรม – ประมง	-	-	-
เกษตรกรรม – ปศุสัตว์	-	-	-
รับราชการ เจ้าหน้าที่ของรัฐ	๔	๖	๑๐
พนักงานรัฐวิสาหกิจ	๑	-	๑
พนักงานบริษัท	๑	-	๑
รับจ้างทั่วไป	๑๘๐	๑๔๓	๓๒๓
ค้าขาย	๑๓	๒๐	๓๓
ธุรกิจส่วนตัว	๑	-	๑
อาชีพอื่น	๑๗	๒๐	๓๗
กำลังศึกษา	๙๐	๙๗	๑๘๗
ไม่มีอาชีพ	๑๙	๑๓	๓๒
รวม	๕๗๑	๕๑๖	๑,๐๘๗

ข้อมูลรายได้

อาชีพหลักได้รายได้ ๒๕๔,๖๗๑.๑๐ บาทต่อปี รายได้ครัวเรือนเฉลี่ย ๑๓๗,๕๘๒.๔๕ บาทต่อปี และรายได้บุคคลเฉลี่ย ๔๙,๕๓๔.๒๓ บาทต่อปี

๗.ศาสนา ประเพณี วัฒนธรรม

โครงสร้างสังคมในเขตองค์การบริหารส่วนตำบลเมืองกายโดยภาพรวม เป็นแบบผสมผสานของความเป็นชุมชนเมืองกับชนบท ลักษณะชุมชนในเขตชุมชนเมืองประชากรจะรวมตัวกันค่อนข้างหนาแน่น ส่วนใหญ่ประกอบอาชีพกิจการค้าขายและการเกษตร ส่วนชุมชนที่มีลักษณะสังคมคล้ายชนบทจะกระจายอยู่รอบนอกโดยทั่วไปจะประกอบอาชีพเกษตรกรรมและรับจ้าง

วัฒนธรรมดั้งเดิมของท้องถิ่น มีรูปแบบเป็นเอกลักษณ์เป็นชาวเขาผสมกับชุมชนเมืองทั่วไป รวมทั้งภาษาพูด โดยคนท้องถิ่นดั้งเดิมเป็นชาวเหนือ มีศิลปวัฒนธรรมประเพณีของตนเองที่ดั้งเดิม และหมู่ ๕ บ้านม่อนเงาะ เป็นชนเผ่าม้ง พูดภาษาม้ง เป็นภาษาท้องถิ่น

๗.๑. ศาสนา

ประชาชนในเขตองค์การบริหารส่วนตำบลเมืองกาย ส่วนใหญ่นับถือศาสนาพุทธ และมีผู้นับถือศาสนาอื่นๆ เช่น ศาสนาคริสต์,ศาสนาอิสลาม อีกเล็กน้อย

ศาสนสถานในเขตองค์การบริหารส่วนตำบลเมืองกาย มีดังนี้

- วัด จำนวน ๖ แห่ง
- โบสถ์คริสต์ จำนวน ๑ แห่ง

๗.๒. วัฒนธรรม ประเพณีท้องถิ่นที่สำคัญ

เนื่องจากประชาชนดั้งเดิมของท้องถิ่นเป็นชาวเหนือ และ ชาวเขาเผ่าม้ง ส่วนใหญ่ยังคงยึดถือขนบธรรมเนียมประเพณีไทยและศิลปวัฒนธรรมท้องถิ่นที่ดั้งเดิมเป็นเอกลักษณ์ของตนเองที่แตกต่างจากคนเมืองโดยทั่วไป เช่น พิธีกรรมต่างๆ ภายในหมู่บ้าน การนับถือผี

- งานทำบุญตักบาตรวันขึ้นปีใหม่
- งานประเพณีปีใหม่ ม้ง
- งานประเพณีสงกรานต์
- งานประเพณีแห่เทียนเข้าพรรษา วันแรม ๑ ค่ำ เดือน ๘
- งานประเพณีลอยกระทง วันขึ้น ๑๕ ค่ำ เดือน ๑๒
- งานวันสำคัญทางศาสนาอื่นๆ เช่น วันมาฆบูชา วันวิสาขบูชา
- งานประเพณีปีใหม่เมือง

๗.๓. ภูมิปัญญาท้องถิ่น ภาษาถิ่น

ประชาชนในตำบลเมืองกายส่วนใหญ่ใช้ภาษาไทยถิ่นเหนือ หรือภาษาถิ่น และอาจจะมีส่วนพื้นที่ที่ใช้ภาษาอื่นในการสื่อสาร เช่น ภาษาม้ง (ชนเผ่าม้ง) ภาษาเมี่ยน (ชนเผ่าเย้า) เป็นต้น

๗.๔. สินค้าพื้นเมืองและของที่ระลึก

ประชาชนในตำบลเมืองกายได้มีสินค้าพื้นเมืองและของฝากส่วนใหญ่จะเป็น ชา และกล้วยหอม กาแฟ ส้ม ซึ่งประชาชนส่วนใหญ่ในตำบลมีอาชีพหลักคือเกษตรกรจึงทำให้มีสินค้าที่เป็นสินค้าเกษตรเป็นหลัก

๘.ทรัพยากรธรรมชาติ

๘.๑. น้ำ

๑.แหล่งน้ำ

แหล่งน้ำที่สำคัญส่วนใหญ่เป็นน้ำจืดที่ได้จากแหล่งน้ำห้วยต่างๆภายในหมู่บ้าน ดังนี้

- หมู่ที่ ๑ บ้านกายน้อย มีแหล่งน้ำคือ ห้วยกายน้อย , ห้วยใน
- หมู่ที่ ๒ บ้านเมืองกาย มีแหล่งน้ำคือ ห้วยสามสบ , ห้วยแม่กาย , ห้วยปงตอง , ห้วยผาแตก
- หมู่ที่ ๓ บ้านออบ มีแหล่งน้ำคือ ห้วยตองกาย , ห้วยปางรัน , ห้วยบ้านเหล่า , ห้วยออบ
- หมู่ที่ ๔ บ้านเหล่า มีแหล่งน้ำคือ ห้วยขุนน้ำ , ห้วยน้ำแพร
- หมู่ที่ ๕ บ้านม่อนเงาะ มีแหล่งน้ำคือ ห้วยขุนน้ำ , ห้วยน้ำแพร

แหล่งน้ำธรรมชาติ

- ลำน้ำ,ลำห้วย ๗ สาย
- บึง, หนอง และ อื่นๆ ๕ แห่ง

แหล่งน้ำที่สร้างขึ้น

- ฝาย ๑ แห่ง
- บ่อน้ำตื้น ๒๑ แห่ง
- บ่อน้ำโยก ๒ แห่ง

ลักษณะความต้องการใช้น้ำของแต่ละหมู่บ้านคือ การเพาะปลูก การเลี้ยงสัตว์ และน้ำกินน้ำใช้ โดยปัญหาทรัพยากรน้ำที่พบคือน้ำไม่สะอาด เนื่องจากแหล่งน้ำตื้นเขิน เมื่อเข้าฤดูฝนมีน้ำจำนวนมากพัดพานำสิ่งสกปรกต่างๆมาทับถม และเส้นทางเดินน้ำคับแคบก่อให้เกิดปัญหาดังกล่าว วิธีการแก้ไขปัญหาคือการขุดลอกเส้นทางน้ำให้ลึกกว่าที่เป็นอยู่และสร้างฝายแม้วชะลอน้ำตามจุดต่างๆ อีกวิธีที่จะสามารถทดแทนน้ำเมื่อประสบปัญหาน้ำป่าหลากคือการขุดเจาะบ่อบาดาล ซึ่งจำนวนบ่อในปัจจุบันยังไม่เพียงพอต่อความต้องการของชาวบ้าน แต่เป็นโครงการที่อยู่ในแผนพัฒนาเสมอๆ ทุกปี เนื่องจากจำนวนประชากรที่เพิ่มขึ้นทุกปีทำให้มีความต้องการน้ำเพิ่มขึ้นเรื่อยๆ

๒. การระบายน้ำ

สภาพโดยทั่วไปของการระบายน้ำในเขตองค์การบริหารส่วนตำบลเมืองกาย ไม่มีปัญหาการระบายน้ำในช่วงฤดูฝน เนื่องด้วยพื้นที่ตั้งของตำบลเมืองกายเป็นภูเขาสลับซับซ้อนและป่าไม้อุดมสมบูรณ์จึงสามารถรองรับน้ำได้เป็นอย่างดี อีกทั้งยังเป็นพื้นที่สูง ทำให้ระบายน้ำสู่แม่น้ำสายต่างๆ ได้ดี

๓. น้ำเสีย

ปริมาณน้ำเสียในเขตองค์การบริหารส่วนตำบลเมืองกาย ยังไม่มีระบบบำบัดน้ำเสีย อาศัยการบำบัดน้ำเสียกันเองภายในหมู่บ้าน เนื่องด้วยจำนวนประชากรของตำบลเมืองกาย มีเพียง ๑,๖๒๘ คน ๔๖๐ หลังคาเรือน มีวิถีชีวิตที่เรียบง่าย จึงไม่มีปัจจัยในการสร้างมลพิษทางน้ำ ในปริมาณที่เป็นอันตรายต่อชุมชน

๙.๒. ป่าไม้

ในเขตพื้นที่องค์การบริหารส่วนตำบลเมืองกาย มีเขตป่าสงวน ป่าชุมชน อยู่เป็นจำนวนมาก

๙.๓. ภูเขา

องค์การบริหารส่วนตำบลเมืองกาย มีสภาพโดยทั่วไปเป็นภูเขาสลับซับซ้อน มีป่าไม้อุดมสมบูรณ์ พื้นที่ทั้งหมดประมาณ ๑ ใน ๓ เป็นที่ราบเชิงเขา

๙.๔. ทรัพยากรธรรมชาติที่สำคัญของตำบลเมืองกาย

- ๙.๔.๑ จุดชมวิว ดอยม่อนเงาะ หมู่ที่ ๕ บ้านม่อนเงาะ (เป็นชนเผ่าม้งทั้งหมด)
- ๙.๔.๒ สวนชาลุงเดช บ้านเมืองกาย หมู่ที่ ๒

ส่วนที่ ๒

ยุทธศาสตร์องค์กรปกครองส่วนท้องถิ่น

๑. ความสัมพันธ์ระหว่างแผนพัฒนาระดับมหภาค

๑.๑ แผนยุทธศาสตร์ชาติ ๒๐ ปี

การจัดทำแผนพัฒนาขององค์การบริหารส่วนตำบลจะต้องมีความสัมพันธ์ระหว่างแผนยุทธศาสตร์ชาติเพื่อขับเคลื่อนการพัฒนาประเทศไปสู่ความมั่นคง มั่งคั่งและยั่งยืน โดยแผนยุทธศาสตร์ชาติ ๒๐ ปี ของประเทศไทย คณะกรรมการยุทธศาสตร์ชาติได้ดำเนินการจัดทำร่างยุทธศาสตร์ชาติเป็นที่เรียบร้อยแล้ว และคณะรัฐมนตรีได้มีมติเมื่อวันที่ ๕ มิถุนายน ๒๕๖๑ เห็นชอบร่างยุทธศาสตร์ชาติ ประกอบกับในคราวประชุมสภานิติบัญญัติแห่งชาติเมื่อวันที่ ๖ กรกฎาคม ๒๕๖๑ ที่ประชุมได้ลงมติให้ความเห็นชอบร่างยุทธศาสตร์ชาติแล้ว ดังสรุปย่อได้ ดังนี้

ยุทธศาสตร์ชาติ : กรอบการพัฒนาระยะยาว

เพื่อให้บรรลุวิสัยทัศน์
 “ประเทศไทยมีความมั่นคง มั่งคั่ง ยั่งยืน เป็นประเทศพัฒนาแล้ว
 ด้วยการพัฒนาตามปรัชญาของเศรษฐกิจพอเพียง”
 นำไปสู่การพัฒนาให้คนไทยมีความสุข
 และตอบสนองต่อการบรรลุ
 ซึ่งผลประโยชน์แห่งชาติ ในการที่จะพัฒนาคุณภาพชีวิต
 สร้างรายได้ระดับสูงเป็นประเทศพัฒนาแล้ว และสร้าง
 ความสุขของคนไทย **สังคมมีความมั่นคง เสมอภาคและ
 เป็นธรรม ประเทศสามารถแข่งขันได้ในระบบเศรษฐกิจ**



ความเชื่อมโยงของยุทธศาสตร์ชาติกับแผนในระดับต่างๆ



๑. ความเป็นมา

โดยที่รัฐธรรมนูญแห่งราชอาณาจักรไทย มาตรา ๖๕ กำหนดให้รัฐพึงจัดให้มียุทธศาสตร์ชาติ เป็นเป้าหมายการพัฒนาประเทศอย่างยั่งยืน ตามหลักธรรมาภิบาลเพื่อใช้เป็นกรอบในการจัดทำแผนต่างๆ ให้สอดคล้องและบูรณาการกันเพื่อให้เกิดเป็นพลังผลักดันร่วมกันไปสู่เป้าหมายดังกล่าว โดยให้เป็นไป ตามที่กำหนดในกฎหมายว่าด้วยการจัดทำยุทธศาสตร์ชาติและต่อมาได้มีการตราพระราชบัญญัติ การจัดทำยุทธศาสตร์ชาติพ.ศ. ๒๕๖๐ มีผลบังคับใช้เมื่อวันที่ ๑ สิงหาคม ๒๕๖๐ โดยกำหนดให้มี การแต่งตั้งคณะกรรมการยุทธศาสตร์ชาติเพื่อรับผิดชอบในการจัดทำร่างยุทธศาสตร์ชาติกำหนดวิธีการ การมีส่วนร่วมของประชาชนในการจัดทำร่างยุทธศาสตร์ชาติในการติดตาม การตรวจสอบ และการประเมินผล รวมทั้งกำหนดมาตรการส่งเสริมและสนับสนุนให้ประชาชนทุกภาคส่วนดำเนินการ ให้สอดคล้องกับยุทธศาสตร์ชาติ เพื่อให้เป็นไปตามที่กำหนดในพระราชบัญญัติการจัดทำยุทธศาสตร์ชาติพ.ศ. ๒๕๖๐ คณะกรรมการยุทธศาสตร์ชาติได้แต่งตั้งคณะกรรมการจัดทำยุทธศาสตร์ชาติด้านต่าง ๆ รวม ๖ คณะ อันประกอบด้วยคณะกรรมการจัดทำยุทธศาสตร์ชาติด้านความมั่นคง คณะกรรมการจัดทำยุทธศาสตร์ชาติ ด้านการสร้างความสามารถในการแข่งขัน คณะกรรมการจัดทำยุทธศาสตร์ชาติด้านการพัฒนา และเสริมสร้างศักยภาพทรัพยากรมนุษย์ คณะกรรมการจัดทำยุทธศาสตร์ชาติด้านการสร้างโอกาส และความเสมอภาคทางสังคม คณะกรรมการจัดทำยุทธศาสตร์ชาติด้านการสร้างการเติบโตบนคุณภาพชีวิตที่เป็นมิตรต่อสิ่งแวดล้อม และคณะกรรมการจัดทำยุทธศาสตร์ชาติด้านการปรับสมดุลและพัฒนาระบบการบริหารจัดการภาครัฐ เพื่อรับผิดชอบในการดำเนินการจัดทำร่างยุทธศาสตร์ชาติให้เป็นไปตาม หลักเกณฑ์วิธีการ และเงื่อนไขที่กำหนด ตลอดจนได้จัดให้มีการรับฟังความคิดเห็นของประชาชน และหน่วยงานของรัฐที่เกี่ยวข้องอย่างกว้างขวางเพื่อประกอบการพิจารณาจัดทำร่างยุทธศาสตร์ชาติตามที่ กฎหมายกำหนดแล้ว ยุทธศาสตร์ชาติ ๒๐ ปี (พ.ศ. ๒๕๖๑-๒๕๘๐) เป็นยุทธศาสตร์ชาติฉบับแรกของประเทศไทย ตามรัฐธรรมนูญแห่งราชอาณาจักรไทย ซึ่งจะต้องนำไปสู่การปฏิบัติเพื่อให้ประเทศไทยบรรลุวิสัยทัศน์ “ประเทศไทยมีความมั่นคง มั่งคั่ง ยั่งยืน เป็นประเทศพัฒนาแล้ว ด้วยการพัฒนาตามหลักปรัชญาของ เศรษฐกิจพอเพียง” ภายในช่วงเวลาดังกล่าว เพื่อความสุขของคนไทยทุกคน

๒. สาระสำคัญ

๒.๑ สภาพแวดล้อม

ในช่วงทศวรรษที่ผ่านมากระแสการเปลี่ยนแปลงที่เกิดขึ้นในโลกเป็นไปอย่างรวดเร็วและในหลากหลายมิติทำให้ภูมิทัศน์ของโลกเปลี่ยนแปลงไปอย่างมีนัยสำคัญ โดยก่อให้เกิดโอกาสทั้งในด้านเศรษฐกิจ สังคม สิ่งแวดล้อม เทคโนโลยี และการเมืองของประเทศไทยแต่ขณะเดียวกันท่ามกลางความเปลี่ยนแปลงในด้านต่างๆ ก็มีปัจจัยเสี่ยงและภัยคุกคามที่ต้องบริหารจัดการด้วยความยากลำบากมากขึ้นกระแสทุนนิยมและการเปลี่ยนแปลงภูมิทัศน์เศรษฐกิจของโลกได้ส่งผลให้โครงสร้างเศรษฐกิจของประเทศไทยซึ่งเดิมมีโครงสร้างเศรษฐกิจในระบบ “เกษตรแบบพึ่งตนเอง” ต้องปรับตัวและเปลี่ยนไปเป็นระบบเศรษฐกิจที่ “พึ่งพาอุตสาหกรรมและการส่งออก” การพัฒนาในภาคเกษตรล่าช้ากว่าฐานการผลิตอื่นๆ ที่อาศัยเทคโนโลยีสมัยใหม่มากขึ้นตามลำดับโดยเฉพาะอย่างยิ่งภายใต้อิทธิพลของกระแสโลกาภิวัตน์และความก้าวหน้าอย่างรวดเร็วของเทคโนโลยีสารสนเทศ จึงมีปัญหาคอขวดทางด้านรายได้ระหว่างภาคการเกษตรกับภาคอุตสาหกรรมและระหว่างสังคมในเมืองและชนบทขยายวงกว้างขึ้น และปัญหาคอขวดจนกระทั่งในวงกลุ่มเกษตรกรรายย่อยและในภาคชนบทรวมทั้งโอกาสในการเข้าถึงข้อมูลข่าวสาร องค์ความรู้ แหล่งทุน และบริการทางสังคมที่มีคุณภาพสำหรับประชาชนที่อยู่ในพื้นที่ห่างไกลก็มีในวงแคบกว่า ในขณะที่การใช้เทคโนโลยีในภาคอุตสาหกรรมและบริการเองก็นับว่ายังอยู่ในกลุ่มประเทศที่ใช้เทคโนโลยีในระดับกลางๆ ซึ่งส่วนใหญ่ไม่

สามารถพัฒนาได้เองภายในประเทศ ต้องนำเข้ามาจากต่างประเทศ โดยรวมประเทศไทยจึงยังใช้วัตถุดิบและแรงงานเข้มข้นในการเป็นจุดแข็งในการแข่งขันและขับเคลื่อนการเจริญเติบโตนอกจากนั้น ในอีกด้านหนึ่งการเปลี่ยนแปลงภูมิทัศน์ของโลกและแรงขับเคลื่อนของเทคโนโลยีสมัยใหม่รวมทั้งความเชื่อมโยงอย่างใกล้ชิดของสังคมโลกได้ทำให้เกิดภัยคุกคามและความเสี่ยงด้านอื่นๆ ที่ซับซ้อนขึ้น อาทิ การก่อการร้าย โรคระบาด เครือข่ายยาเสพติดข้ามชาติ และการก่อการร้าย อาชญากรรมข้ามชาติในรูปแบบต่างๆ ขณะที่การเปลี่ยนแปลงภูมิอากาศโลกก็มีความผันผวนรุนแรงขึ้น ซึ่งล้วนแล้วเป็นความเสี่ยงในการดำรงชีวิตของประชาชน การบริหารจัดการทางธุรกิจ และการบริหารราชการแผ่นดินของภาครัฐ

นอกจากนั้นในช่วงต้นศตวรรษที่ ๒๑ กระแสโลกาภิวัตน์ได้ทำให้ภูมิทัศน์ทางด้านเศรษฐกิจและสังคมของโลกเปลี่ยนแปลงจากเศรษฐกิจสังคมอุตสาหกรรมมุ่งสู่เศรษฐกิจสังคมดิจิทัล ในขณะที่โอกาสทางเศรษฐกิจขยายเพิ่มขึ้น แต่ช่องว่างทางสังคมก็ยิ่งกว้างขึ้นรวมถึงช่องว่างทางดิจิทัล (digital divide) ถ้าหากไม่สามารถลดลงก็จะยิ่งทำให้ความเหลื่อมล้ำทางรายได้และโอกาสทางเศรษฐกิจและสังคมมีความแตกต่างมากขึ้น ประกอบกับในอนาคตร้อยปีข้างหน้าสภาพแวดล้อมทั้งภายในและภายนอกประเทศจะมีการเปลี่ยนแปลงอย่างมีนัยสำคัญในทุกมิติ เงื่อนไขภายนอกที่สำคัญต่อการพัฒนาประเทศไทยในอนาคต ได้แก่ กระแสโลกาภิวัตน์ที่เข้มข้นขึ้นอย่างต่อเนื่องและมีความเสี่ยงและท้าทายต่อการปรับตัวมากขึ้นจากการเคลื่อนย้ายอย่างเสรีและรวดเร็วของผู้คน เงินทุน ข้อมูลข่าวสารองค์ความรู้และเทคโนโลยี และสินค้าและบริการ ขณะเดียวกันการรวมกลุ่มเศรษฐกิจในภูมิภาคนำไปสู่ความเชื่อมโยงทุกระบบในขณะที่ศูนย์รวมอำนาจทางเศรษฐกิจโลกเคลื่อนย้ายมาสู่เอเชียภายใต้สภาพแวดล้อมทางเศรษฐกิจโลกซึ่งในช่วงระยะ ๑๐ ปีข้างหน้าจะยังคงได้รับผลกระทบจากปัจจัยสำคัญหลายประการทั้งปัญหาต่อเนื่องจากวิกฤติการณ์ทางเศรษฐกิจโลกในช่วงปี ๒๕๕๑ - ๒๕๕๒ และวิกฤติการณ์ในกลุ่มประเทศยูโรโซนที่ทำให้ระดับหนี้สาธารณะในประเทศต่างๆ เพิ่มขึ้นและกลายเป็นความเสี่ยงต่อความยั่งยืนทางการคลัง ขณะที่จะมีผลพวงต่อเนื่องจากการดำเนินมาตรการขยายปริมาณเงินขนาดใหญ่ในสหรัฐอเมริกา ยุโรปและญี่ปุ่น ซึ่งเป็นความเสี่ยงให้เกิดภาวะเงินเฟ้อได้เมื่อเศรษฐกิจฟื้นตัวเต็มที่ รวมทั้งอาจจะมีความผันผวนของการเคลื่อนย้ายเงินทุนระหว่างประเทศ นอกจากนี้การพัฒนาด้านเทคโนโลยีสารสนเทศเข้าสู่จุดอิ่มตัวมากขึ้น ขณะที่การพัฒนาเทคโนโลยีใหม่ที่จะช่วยให้ประสิทธิภาพการผลิตของโลกเพิ่มขึ้นขนานใหญ่และเป็นวงกว้าง เช่นที่เคยเกิดขึ้นในช่วงการปฏิวัติอุตสาหกรรมยังไม่มีแนวโน้มการก่อตัวที่ชัดเจน แต่ก็มีแนวโน้มของการพัฒนาเทคโนโลยีในรูปแบบใหม่ๆ ที่จะเปิดโอกาสสำหรับการพัฒนาเศรษฐกิจรูปแบบใหม่ๆ ซึ่งภายใต้เงื่อนไขดังกล่าว เศรษฐกิจโลกในช่วง ๑๐ ปีข้างหน้ามีแนวโน้มที่จะขยายตัวต่ำกว่าเฉลี่ยร้อยละ ๕.๑ ในช่วง ๕ ปีก่อนวิกฤติเศรษฐกิจโลก (๒๕๔๖ - ๒๕๕๐) สถานการณ์ที่ตลาดโลกขยายตัวช้า แต่ประเทศต่างๆ ขยายกำลังการผลิตเพื่อยกระดับศักยภาพการผลิต การแข่งขันในตลาดโลกจะมีความรุนแรงขึ้น ขณะเดียวกันการลดลงของประชากรไทยในระยะ ๑๐ - ๑๕ ปี ข้างหน้า จะทำให้ขนาดของตลาดในประเทศขยายตัวช้าลง เงื่อนไขดังกล่าวเป็นความเสี่ยงสำหรับอนาคตของเศรษฐกิจไทยในระยะยาว หากประเทศไทยไม่เร่งปรับโครงสร้างเพื่อแก้ปัญหาจุดอ่อนและเสริมจุดแข็งให้สัมฤทธิ์ผล

ในด้านความมั่นคงของโลกก็กำลังก้าวเข้าสู่ช่วงเปลี่ยนผ่านที่สำคัญจากการปรับดุลอำนาจของสหรัฐฯ เพื่อพยายามคงบทบาทผู้นำโลกและเพื่อคานอิทธิพลและบทบาทของจีนและรัสเซียที่เพิ่มมากขึ้นในเอเชียและยุโรปนั้น น่าจะส่งผลทำให้บรรยากาศด้านความมั่นคงของโลกในช่วงปี ๒๕๖๐ - ปี ๒๕๗๕ มีลักษณะผสมผสานกันทั้งความร่วมมือและความขัดแย้ง โดยขึ้นอยู่กับปัจจัยผลประโยชน์แห่งชาติทั้งในระดับทวีปและพหุภาคีเป็นองค์ประกอบสำคัญในการกำหนดนโยบายของประเทศและกลุ่มประเทศ สำหรับการเปลี่ยนแปลงด้านเทคโนโลยีอย่างรวดเร็วจะเป็นเงื่อนไขสำคัญสำหรับอนาคตของโลกและประเทศไทยเช่นกัน โดยเฉพาะอย่างยิ่งเทคโนโลยีสมัยใหม่ที่เป็นอัจฉริยะจะกระทบการดำรงชีวิตของคนและทำให้เกิดธุรกิจรูปแบบใหม่

รวมทั้งเกิดการเชื่อมต่อและการบรรจบกันของเทคโนโลยีก้าวหน้าอุตสาหกรรม และผลิตภัณฑ์ ซึ่งประเทศไทยจะต้องลงทุนด้านทรัพยากรมนุษย์และการวิจัยให้สามารถพัฒนาเทคโนโลยีสมัยใหม่ได้ เงื่อนไขการผลิตและการบริโภคที่เป็นมิตรกับสิ่งแวดล้อมก็จะเป็นเกณฑ์มาตรฐานที่กดดันให้ประเทศไทยต้องปรับเปลี่ยนไปสู่สังคมสีเขียวโดยการพัฒนาและนำเทคโนโลยีสีเขียวมาใช้ก็จะมีส่วนสำคัญ และช่วยแก้ปัญหาการลดลงของทรัพยากรต่างๆ รวมทั้งน้ำมัน ซึ่งแม้ราคาจะลดลงแต่มีผลกระทบต่อสภาพแวดล้อม จึงต้องผลักดันให้มุ่งสู่การผลิตพลังงานทดแทนในรูปแบบต่างๆ รวมทั้งพืชพลังงานที่อาจจะส่งผลกระทบต่อความมั่นคงทางอาหารของโลก

นอกจากนั้น ยังมีข้อจำกัดและความเสี่ยงสำคัญจากการเข้าสู่สังคมสูงวัยของโลกและภาวะภูมิอากาศเปลี่ยนแปลงผันผวนและภาวะโลกร้อน ทั้งนี้โครงสร้างประชากรโลกที่เข้าสู่สังคมสูงวัย แม้จะส่งผลให้เกิดโอกาสทางธุรกิจใหม่ๆ แต่มีความเสี่ยงให้เกิดการแย่งชิงแรงงานและเงินทุน รวมทั้งมีแรงกดดันต่อค่าใช้จ่ายงบประมาณด้านสวัสดิการและสาธารณสุขเพิ่มขึ้นในหลายๆ ประเทศกลายเป็นความเสี่ยงด้านการคลังที่สำคัญ สำหรับภาวะโลกร้อนและการเปลี่ยนแปลงสภาวะภูมิอากาศที่ผันผวนก่อให้เกิดภัยธรรมชาติที่ทวีความรุนแรงมากขึ้นนั้นกดดันให้ต้องมีการปรับเปลี่ยนรูปแบบการดำเนินธุรกิจ การดำรงชีวิต การผลิตและการบริโภคที่เป็นมิตรต่อสิ่งแวดล้อมมากขึ้น ในขณะที่ความพยายามในการกระจายความเจริญและการพัฒนาให้มีความทั่วถึงมากขึ้น ประกอบกับจำนวนประชากรที่เพิ่มขึ้นจะส่งผลให้ความเป็นเมืองเติบโตอย่างต่อเนื่องตามมาด้วยการมีข้อกำหนดของรูปแบบและกฎเกณฑ์ที่เกี่ยวข้องกับลักษณะการใช้พื้นที่ และความเป็นมิตรต่อสิ่งแวดล้อม ภายใต้เงื่อนไขการเปลี่ยนแปลงดังกล่าว การยึดถือหลักการบริหารจัดการที่ดีทั้งในภาครัฐและภาคธุรกิจเอกชน การใช้ระบอบประชาธิปไตย และการปฏิบัติให้เป็นไปตามสิทธิมนุษยชนจะเข้มข้นมากขึ้น

สำหรับสถานการณ์และสภาพแวดล้อมภายในประเทศไทยนั้น ผลของการพัฒนาตั้งแต่อดีตถึงปัจจุบันทำให้ประเทศไทยมีระดับการพัฒนาที่สูงขึ้นตามลำดับ โดยถูกจัดอยู่ในกลุ่มประเทศระดับรายได้ปานกลางมาตั้งแต่ปี ๒๕๓๑ และได้ขยับสูงขึ้นมาอยู่ในกลุ่มบนของกลุ่มประเทศระดับรายได้ปานกลางตั้งแต่ปี ๒๕๕๓ และล่าสุดในปี ๒๕๕๗ รายได้ประชาชาติต่อหัวเพิ่มขึ้นเป็น ๕,๗๓๙๒ ดอลลาร์ สรอ. ต่อปีฐานการผลิตและบริการหลากหลายขึ้น ฐานการส่งออกสินค้าอุตสาหกรรมใหญ่ขึ้นมาก หลายสาขาการผลิตและบริการสามารถแข่งขันและมีส่วนแบ่งในตลาดโลกสูงขึ้นและสร้างรายได้เงินตราต่างประเทศในระดับสูง อาทิ กลุ่มยานยนต์ อิเล็กทรอนิกส์และเครื่องใช้ไฟฟ้า อุตสาหกรรมอาหาร สินค้าเกษตร การท่องเที่ยว และบริการด้านสุขภาพ ฐานเศรษฐกิจที่ใหญ่ขึ้นส่งผลให้การจ้างงานเพิ่มขึ้นเป็น ๓๘.๑ ล้านคนจากประชากรวัยแรงงาน ๓๘.๖ ล้านคน อัตราการว่างงานเฉลี่ยไม่ถึงร้อยละ ๑ ปัญหาความยากจนจึงลดลงตามลำดับจากร้อยละ ๒๐.๐ ในปี ๒๕๕๐ เป็นร้อยละ ๑๐.๙ ในปี ๒๕๕๖ คุณภาพชีวิตดีขึ้นในทุกๆ ด้าน โอกาสการได้รับการศึกษา บริการสาธารณสุขบริการสาธารณะและโครงสร้างพื้นฐานต่างๆ และการคุ้มครองทางสังคม อื่นๆ รวมถึงการเข้าถึงทรัพยากรต่างๆ มีความครอบคลุมและมีคุณภาพดีขึ้นตามลำดับ ในขณะที่เดียวกันประเทศไทยก็มีความเป็นสากลมากขึ้นความร่วมมือระหว่างประเทศไทยกับนานาชาติทั้งในรูปของทวิภาคีและพหุภาคีเพื่อเป็นกลไกและช่องทางในการสนับสนุนการพัฒนาเศรษฐกิจ สังคม และการเมืองของประเทศก็มีความก้าวหน้าไปมาก รวมทั้งกรอบความร่วมมือที่ช่วยทำให้ประเทศไทยสามารถยกระดับมาตรฐานต่างๆ ไปสู่ระดับสากลก็มีความคืบหน้ามากขึ้น

นอกจากนั้น ประสบการณ์ในช่วงวิกฤตเศรษฐกิจและการเงินในปี ๒๕๔๐ - ๒๕๔๑ ได้ส่งผลให้ภาครัฐและภาคเอกชนปรับตัวในการบริหารความเสี่ยงและสร้างภูมิคุ้มกัน ให้ดีขึ้นตามแนวคิดการบริหารจัดการที่ดีอันได้แก่ การดำเนินการที่มีประสิทธิภาพ โปร่งใส รับผิดชอบและตรวจสอบได้อย่างเป็นระบบดีขึ้นมีการกักตุนเงินทางการคลังที่กำหนดกรอบของความยั่งยืนทางการคลังเป็นแนวปฏิบัติที่ดีขึ้นและฐานะการคลังมีความมั่นคงมากขึ้น และฐานะเงินสำรองระหว่างประเทศอยู่ในระดับสูง มีการปรับปรุงในเรื่อง

กฎหมาย กฎระเบียบต่างๆ ให้มีการดำเนินการอย่างเป็นระบบมากขึ้น มีการสร้างความเป็นธรรมให้กับกลุ่มต่างๆ สามารถคุ้มครองผู้บริโภคและประชาชนจากการถูกเอาเปรียบได้ดีขึ้น ช่วยสร้างบรรยากาศของการแข่งขันในตลาด และสนับสนุนให้การดำเนินธุรกิจในประเทศไทยมีความสะดวกคล่องตัวมากขึ้น

แต่ประเทศไทยก็ยังมีจุดอ่อนในเชิงโครงสร้างหลายด้านทั้งทางเศรษฐกิจ สังคม และการเมือง จุดอ่อนสำคัญของประเทศไทยได้แก่ โครงสร้างประชากรสูงอายุมากขึ้นตามลำดับ แต่คุณภาพคนโดยเฉลี่ยยังต่ำและการออมไม่เพียงพอ ประเทศขาดแคลนแรงงานทั้งในกลุ่มทักษะฝีมือสูงและกลุ่มทักษะฝีมือระดับล่าง ผลผลิตภาพแรงงานโดยเฉลี่ยยังต่ำ ทั้งระบบเศรษฐกิจมีผลผลิตภาพการผลิตรวมต่ำ ต้องอาศัยการเพิ่มปริมาณเป็นแรงขับเคลื่อนหลัก ขณะที่โครงสร้างเศรษฐกิจมีส่วนภาคการค้าระหว่างประเทศต่อขนาดของเศรษฐกิจสูงกว่าเศรษฐกิจภายในประเทศมาก จึงมีความอ่อนไหวและผันผวนตามปัจจัยภายนอกเป็นสำคัญ ฐานการผลิตเกษตรและบริการมีผลผลิตภาพการผลิตต่ำ โดยที่การใช้องค์ความรู้ เทคโนโลยี และนวัตกรรมเพื่อการเพิ่มมูลค่ายังมีน้อย การลงทุนเพื่อการวิจัยและพัฒนาอย่างไม่เพียงพอ การวิจัยที่ดำเนินการไปแล้วไม่ถูกนำมาใช้ให้เกิดประโยชน์เชิงเศรษฐกิจและสังคมได้อย่างคุ้มค่า การพัฒนานวัตกรรมมีน้อย สำหรับการดำเนินงานและการบริหารจัดการภาครัฐก็ยิ่งขาดการบูรณาการจึงสิ้นเปลืองงบประมาณ การดำเนินงานเพื่อพัฒนามักขาดความต่อเนื่องประสิทธิภาพต่ำ ขาดความโปร่งใส และขาดความรับผิดชอบ ขณะที่บุคลากรระดับชั้นมีเป็นวงกว้าง การพัฒนาโครงสร้างพื้นฐานและระบบโลจิสติกส์รวมทั้งการบริหารจัดการน้ำยังไม่เป็นระบบโครงข่ายที่สมบูรณ์และล่าช้า การบังคับใช้กฎหมายยังขาดประสิทธิภาพ และกฎระเบียบต่างๆ ล้าสมัยไม่ทันกับการเปลี่ยนแปลง คนไทยยังมีปัญหาด้านคุณธรรมจริยธรรม ไม่เคารพสิทธิผู้อื่นและไม่ยึดผลประโยชน์ส่วนรวมเป็นสำคัญขณะที่ความเหลื่อมล้ำและความแตกแยกในสังคมไทยยังเป็นปัญหาที่ท้าทายมาก รวมทั้งปัญหาในด้านทรัพยากรธรรมชาติและสิ่งแวดล้อมที่เผชิญกับภาวะขยะล้นเมืองและสิ่งแวดล้อมเสื่อมโทรมลงในทุกด้าน

ทั้งนี้ ปัจจัยและเงื่อนไขภายในประเทศที่จะส่งผลต่ออนาคตการพัฒนาประเทศไทยที่สำคัญ ได้แก่ การเปลี่ยนแปลงโครงสร้างประชากรสู่สังคมผู้สูงอายุอย่างสมบูรณ์ ในระยะเวลา ๒๐ ปีต่อจากนี้ไป จะมีนัยยะที่สำคัญยิ่งต่อการพัฒนาประเทศ กำลังคนในวัยเด็กและวัยแรงงานจะลดลง ผู้สูงอายุจะเพิ่มขึ้นอย่างรวดเร็ว ย่อมส่งผลต่อศักยภาพทางเศรษฐกิจของประเทศ รูปแบบการใช้จ่ายการลงทุนและการออม ตลอดจนค่าใช้จ่ายด้านสุขภาพ ความมั่นคงทางสังคมและคุณภาพชีวิตผู้สูงอายุ ขณะเดียวกันประเทศไทยก็เผชิญกับข้อจำกัดด้านทรัพยากร ทั้งด้านแรงงานและทรัพยากรธรรมชาติที่มีนัยยะต่อต้นทุนการผลิตและสภาพแวดล้อมความเป็นอยู่ของประชาชนนอกจากนั้นปัญหาความเหลื่อมล้ำในมิติต่างๆ ก็มีนัยยะต่อการสร้างความสามัคคีสมานฉันท์ในสังคม ข้อจำกัดต่อการยกระดับศักยภาพทุนมนุษย์ ความจำเป็นในการลงทุนเพื่อยกระดับบริการทางสังคมและโครงสร้างพื้นฐานที่มีคุณภาพอย่างทั่วถึง และการปฏิรูปกฎระเบียบและกฎหมายที่ทำให้เกิด

ความเป็นธรรมและลดความเหลื่อมล้ำ และที่สำคัญเงื่อนไขจำเป็นที่ต้องปรับตัวคือ การแก้ปัญหาความอ่อนแอของการบริหารราชการแผ่นดิน ที่ทำให้จำเป็นต้องเร่งปฏิรูประบบราชการและการเมืองเพื่อให้เกิดการบริหารราชการที่ดี

โครงสร้างที่เป็นจุดอ่อนและการบริหารจัดการที่ขาดประสิทธิภาพและความโปร่งใสดังกล่าว จะส่งผลให้ประเทศไทยยิ่งต้องเผชิญกับแรงกดดันและความเสี่ยงมากขึ้นภายใต้สถานการณ์ที่กระแสโลกาภิวัตน์เข้มข้นขึ้น เป็นโลกไร้พรมแดนอย่างแท้จริง โดยที่การเคลื่อนย้ายของผู้คน สินค้าและบริการ เงินทุน องค์ความรู้เทคโนโลยี ข้อมูลและข่าวสารต่างๆ เป็นไปอย่างเสรี ส่งผลให้การแข่งขันในตลาดโลกรุนแรงขึ้นโดยที่ประเทศต่างๆ เร่งผลักดันการเพิ่มผลผลิตภาพและการพัฒนานวัตกรรมเพื่อการแข่งขัน ขณะเดียวกันความเสี่ยงและข้อจำกัดที่เกิดจากสภาพภูมิอากาศผันผวนรุนแรงต่อการดำเนินธุรกิจและการดำเนินชีวิตของผู้คนก็เพิ่มขึ้น กฎเกณฑ์และกฎระเบียบของสังคมโลกจึงมีความเข้มงวดมากขึ้นทั้งในเรื่องการปลดปล่อยมลพิษ สิทธิมนุษยชน

และกฎระเบียบทางการเงิน เป็นต้นเงื่อนไขต่างๆ ดังกล่าวจะเป็นแรงกดดันให้ประเทศไทยต้องปรับตัวและมีการบริหารความเสี่ยงอย่างชาญฉลาดมากขึ้น โดยที่การปรับตัวจะต้องหยั่งรากลึกกลงไปถึงการเปลี่ยนแปลงในเชิงโครงสร้างเพื่อแก้จุดอ่อนและควบคู่ไปกับการสร้างกลไกเชิงรุกให้จุดแข็งของประเทศเป็นประโยชน์สูงสุดแก่ประชาชนส่วนใหญ่ของประเทศ ซึ่งหากไม่สามารถแก้ปัญหาและปฏิรูปให้สัมฤทธิ์ผลได้ในระยะ ๔ - ๕ ปีต่อจากนี้ไป ประเทศไทยจะสูญเสียความสามารถในการแข่งขัน รายได้เฉลี่ยของประชาชนจะไม่สามารถยกระดับให้ดีขึ้นได้ คุณภาพคนโดยเฉลี่ยจะยังต่ำ และปัญหาความเหลื่อมล้ำจะรุนแรงขึ้น รวมทั้งทรัพยากรจะร่อยหรอเสื่อมโทรมลงไปอีก และในที่สุดการพัฒนาประเทศจะไม่สามารถยั่งยืนไปได้ในระยะยาว

ทั้งนี้ เงื่อนไขในปัจจุบันและแนวโน้มการเปลี่ยนแปลงในอนาคตในทุกมิติจะส่งผลกระทบต่ออนาคตการพัฒนาประเทศไทยอย่างมากโดยเฉพาะอย่างยิ่งลักษณะในเชิงโครงสร้างทั้งทางเศรษฐกิจและสังคมภายในประเทศทั้งที่เป็นจุดแข็งและเป็นจุดอ่อนที่จะต้องเผชิญและผสมผสานกับปัจจัยภายนอกและก่อให้เกิดทั้งโอกาสและความเสี่ยงในหลากหลายมิติ การที่ประเทศไทยจะสามารถแสวงหาโอกาสจากการพัฒนาของโลกและรับมือกับภัยคุกคามเหล่านี้ได้นั้น จำเป็นจะต้องมีการวิเคราะห์แนวโน้มการเปลี่ยนแปลงในอนาคตอย่างรอบด้านขณะเดียวกันต้องวิเคราะห์ศักยภาพภายในประเทศ เพื่อเตรียมความพร้อมของประเทศต่อการเปลี่ยนแปลงเหล่านั้น โดยที่ประเทศไทยต้องปฏิรูปและปรับเปลี่ยนอย่างเป็นระบบขนานใหญ่เพื่อให้โครงสร้างทางเศรษฐกิจและสังคมของประเทศเหมาะสมกับภูมิทัศน์ใหม่ของโลกยืดหยุ่นปรับตัวได้เร็ว สามารถรับมือกับความเสียหายและภัยคุกคามแบบใหม่ได้ และสามารถอาศัยโอกาสจากการเปลี่ยนแปลงบริบทโลกมาสร้างประโยชน์สุขให้กับคนในชาติได้ ไม่ว่าจะเป็นการปรับโครงสร้างเศรษฐกิจและสังคม การลงทุนเพื่อพัฒนาโครงสร้างพื้นฐาน การพัฒนาทรัพยากรมนุษย์ การปรับเปลี่ยนค่านิยมและวัฒนธรรมการดำรงชีวิตการทำงาน และการเรียนรู้ ซึ่งจำเป็นอย่างยิ่งที่จะต้องอาศัยความร่วมมือจากทุกภาคส่วนในการดำเนินการร่วมกันอย่างเป็นเอกภาพมีการจัดลำดับความสำคัญและแบ่งหน้าที่รับผิดชอบอย่างชัดเจนของผู้ที่เกี่ยวข้องกับประเด็นปัญหานั้นๆ ซึ่งการดำเนินการดังกล่าวจะต้องกำหนดเป็นยุทธศาสตร์การพัฒนาประเทศในระยะยาว เพื่อกำหนดวิสัยทัศน์และเป้าหมายการพัฒนาประเทศและกรอบการทำงานของภาคส่วนต่างๆ เพื่อให้ขับเคลื่อนการพัฒนาประเทศไปสู่เป้าหมายที่กำหนดไว้

ดังนั้น จึงจำเป็นต้องกำหนดยุทธศาสตร์ที่เหมาะสมเพื่อแก้ไขจุดอ่อนและเสริมจุดแข็งให้เอื้อต่อการพัฒนาประเทศ เพื่อให้บรรลุซึ่งเป้าหมายการสร้างและรักษาไว้ซึ่งผลประโยชน์แห่งชาติในการที่จะให้ประเทศไทยมีความมั่นคงในทุกด้าน คนในชาติมีคุณภาพชีวิตที่ดีและมั่งคั่ง และประเทศสามารถพัฒนาไปได้ อย่างยั่งยืน ทั้งนี้การวิเคราะห์ให้ได้ข้อสรุปเกี่ยวกับจุดแข็ง จุดอ่อน โอกาสและข้อจำกัดรวมทั้งความเสี่ยงของประเทศจะนำไปสู่การกำหนดตำแหน่งเชิงยุทธศาสตร์และเป้าหมายของประเทศที่ชัดเจนและได้รับการยอมรับร่วมกันในสังคมไทยที่จะส่งผลให้เกิดการผนึกกำลังและระดมทรัพยากรอย่างมีประสิทธิภาพในการขับเคลื่อนการพัฒนาไปในทิศทางที่สอดคล้องกัน การดำเนินการมีบูรณาการและเป็นเอกภาพภายใต้การมองภาพอนาคตของประเทศที่เป็นภาพเดียวกัน

อย่างไรก็ตามในช่วงที่ผ่านมา ประเทศไทยมิได้มีการกำหนดวิสัยทัศน์ประเทศ เป้าหมายและยุทธศาสตร์ของประเทศในระยะยาว การบริหารราชการแผ่นดินของฝ่ายบริหารจึงให้ความสำคัญกับนโยบายพรรคการเมืองหรือนโยบายของรัฐบาลซึ่งเมื่อมีการเปลี่ยนรัฐบาลก็ทำให้การดำเนินนโยบายขาดความต่อเนื่อง ถือเป็น การสูญเสียโอกาสและสิ้นเปลืองทรัพยากรของประเทศ ดังนั้น เพื่อเป็นการปฏิรูประบบการบริหารราชการแผ่นดินของประเทศไทยให้มีเป้าหมายการพัฒนาในระยะยาว และเพื่อเป็นการกำหนดให้ฝ่ายบริหารมีความรับผิดชอบที่จะต้องขับเคลื่อนประเทศไปสู่เป้าหมายที่เป็นที่ยอมรับร่วมกันและเป็นเอกภาพ ประเทศไทยจำเป็นต้องมี “ยุทธศาสตร์ชาติ” ซึ่งภายใต้ยุทธศาสตร์ชาติ ประเทศไทยต้องปฏิรูปและปรับเปลี่ยนอย่างเป็น

ระบบขนานใหญ่ เพื่อให้โครงสร้างทางเศรษฐกิจและสังคมของประเทศเหมาะสมกับภูมิทัศน์ใหม่ของโลก ยืดหยุ่นปรับตัวได้เร็ว สามารถรับมือกับความเปลี่ยนแปลงและภัยคุกคามแบบใหม่ได้ และสามารถอาศัยโอกาสจากการเปลี่ยนแปลงบริบทโลกมาสร้างประโยชน์สุขให้กับคนในชาติได้ จะต้องมีการกำหนดวิสัยทัศน์ เป้าหมายของประเทศ และทิศทางในการขับเคลื่อนประเทศให้สอดคล้องกับประเด็นการเปลี่ยนแปลงและความท้าทายต่างๆ ของบริบทโลก และบริบทการพัฒนาภายในประเทศ

การกำหนดให้มี “ยุทธศาสตร์ชาติ” เพื่อเป็นยุทธศาสตร์ในการพัฒนาประเทศในระยะยาว พร้อมกับการปฏิรูปและการพัฒนาระบบและกลไกการบริหารราชการแผ่นดินในการขับเคลื่อนยุทธศาสตร์ให้สามารถนำไปสู่การปฏิบัติอย่างจริงจังจะช่วยยกระดับคุณภาพของประเทศไทยในทุกภาคส่วนและนำพาประเทศไทยให้หลุดพ้นหรือบรรเทาความรุนแรงของสภาพปัญหาที่เกิดขึ้นในปัจจุบัน ทั้งปัญหาทางเศรษฐกิจ ปัญหาความเหลื่อมล้ำ ปัญหาการทุจริตคอร์รัปชัน และปัญหาความขัดแย้งในสังคม รวมถึงสามารถรับมือกับภัยคุกคามและบริหารจัดการกับความเสี่ยงที่จะเกิดขึ้นในอนาคต และสามารถเปลี่ยนผ่านประเทศไทยไปพร้อมๆ กับการเปลี่ยนแปลงภูมิทัศน์ใหม่ของโลกได้ซึ่งจะทำให้ประเทศไทยยังคงรักษาบทบาทสำคัญในเวทีโลก สามารถดำรงรักษาความเป็นชาติที่มีความมั่นคงทางเศรษฐกิจ สังคม และวัฒนธรรม และคนไทยในประเทศมีความอยู่ดีมีสุขอย่างถ้วนหน้ากันสาระสำคัญของยุทธศาสตร์ชาติซึ่งคณะกรรมการจัดทำยุทธศาสตร์ชาติกำลังดำเนินการยกร่างอยู่ในขณะนี้ จะประกอบด้วยวิสัยทัศน์และเป้าหมายของชาติที่คนไทยทุกคนต้องการบรรลุร่วมกัน รวมทั้งนโยบายแห่งชาติและมาตรการเฉพาะ ซึ่งเป็นแนวทาง ทิศทางและวิธีการที่ทุกองค์กรและคนไทยทุกคนต้องมุ่งดำเนินการไปพร้อมกันอย่างประสานสอดคล้อง เพื่อให้บรรลุซึ่งสิ่งที่คนไทยทุกคนต้องการ คือประเทศไทยมั่นคง มั่งคั่ง และยั่งยืน ในทุกสาขาของกำลังอำนาจแห่งชาติ อันได้แก่ การเมืองภายในประเทศ การเมืองต่างประเทศ เศรษฐกิจ สังคมจิตวิทยา การทหาร วิทยาศาสตร์และเทคโนโลยีการพลังงาน ทรัพยากรธรรมชาติ และสิ่งแวดล้อม และเทคโนโลยีสารสนเทศและการสื่อสาร

๒.๒ วิสัยทัศน์

วิสัยทัศน์ “ประเทศไทยมีความมั่นคง มั่งคั่ง ยั่งยืน เป็นประเทศพัฒนาแล้ว ด้วยการพัฒนาตามหลักปรัชญาของเศรษฐกิจพอเพียง” หรือเป็นคติพจน์ประจำชาติว่า “มั่นคง มั่งคั่ง ยั่งยืน” ทั้งนี้วิสัยทัศน์ดังกล่าวจะต้องสนองต่อผลประโยชน์แห่งชาติ อันได้แก่การมีเอกราชอธิปไตยและบูรณภาพแห่งเขตอำนาจรัฐ การดำรงอยู่อย่างมั่นคง ยั่งยืนของสถาบันหลักของชาติ การดำรงอยู่อย่างมั่นคงของชาติและประชาชนจากภัยคุกคามทุกรูปแบบ การอยู่ร่วมกันในชาติอย่างสันติสุขเป็นปึกแผ่นมีความมั่นคงทางสังคม ท่ามกลางพหุสังคมและการมีเกียรติและศักดิ์ศรีของความเป็นมนุษย์ ความเจริญเติบโตของชาติความเป็นธรรม และความอยู่ดีมีสุขของประชาชน ความยั่งยืนของฐานทรัพยากรธรรมชาติสิ่งแวดล้อม ความมั่นคงทางพลังงานและอาหารความสามารถในการรักษาผลประโยชน์ของชาติภายใต้การเปลี่ยนแปลงของสภาวะแวดล้อมระหว่างประเทศและการอยู่ร่วมกันอย่างสันติประสานสอดคล้องกัน ด้านความมั่นคงในประชาคมอาเซียนและประชาคมโลกอย่างมีเกียรติและศักดิ์ศรีไม่เป็นภาระของโลกและสามารถเกื้อกูลประเทศที่มีศักยภาพทางเศรษฐกิจที่ต่อยกว่า

๒.๓ ยุทธศาสตร์ชาติ

ในการที่จะบรรลุวิสัยทัศน์และทำให้ประเทศไทยพัฒนาไปสู่อนาคตที่พึงประสงค์นั้น จำเป็นจะต้องมีการวางแผนและกำหนดยุทธศาสตร์การพัฒนาในระยะยาว และกำหนดแนวทางการพัฒนาของทุกภาคส่วนให้ขับเคลื่อนไปในทิศทางเดียวกัน ดังนั้น จึงจำเป็นต้องกำหนดยุทธศาสตร์ชาติในระยะยาว เพื่อถ่ายทอดแนวทางการพัฒนาสู่การปฏิบัติในแต่ละช่วงเวลาอย่างต่อเนื่องและมีการบูรณาการ และสร้างความเข้าใจถึงอนาคตของประเทศไทยร่วมกัน และเกิดการรวมพลังของทุกภาคส่วนในสังคมทั้งประชาชน

เอกชน ประชาสังคมในการขับเคลื่อนการพัฒนาเพื่อการสร้างและรักษาไว้ซึ่งผลประโยชน์แห่งชาติและบรรลุนิติสัมพันธ์ “ประเทศไทยมีความมั่นคง มั่งคั่ง ยั่งยืนเป็นประเทศพัฒนาแล้ว ด้วยการพัฒนาตามหลักปรัชญาของเศรษฐกิจพอเพียง ” หรือคติพจน์ประจำชาติ “มั่นคง มั่งคั่ง ยั่งยืน” เพื่อให้ประเทศมีขีดความสามารถในการแข่งขันมีรายได้สูงอยู่ในกลุ่มประเทศพัฒนาแล้ว คนไทยมีความสุข อยู่ดี กินดี สังคมมีความมั่นคงเสมอภาคและเป็นธรรม ซึ่งยุทธศาสตร์ชาติที่จะใช้เป็นกรอบแนวทางการพัฒนาในระยะ ๒๐ ปีต่อจากนี้ไป จะประกอบด้วย ๖ ยุทธศาสตร์ ได้แก่ (๑) ยุทธศาสตร์ด้านความมั่นคง (๒) ยุทธศาสตร์ด้านการสร้างความสามารถในการแข่งขัน (๓) ยุทธศาสตร์การพัฒนาและเสริมสร้างศักยภาพคน (๔) ยุทธศาสตร์ด้านการสร้างโอกาสความเสมอภาคและเท่าเทียมกันทางสังคม (๕) ยุทธศาสตร์ด้านการสร้างการเติบโตบนคุณภาพชีวิตที่เป็นมิตรกับสิ่งแวดล้อม และ (๖) ยุทธศาสตร์ด้านการปรับสมดุลและพัฒนาระบบการบริหารจัดการภาครัฐ โดยมีสาระสำคัญของแต่ละยุทธศาสตร์ สรุปได้ ดังนี้

๒.๓.๑ ยุทธศาสตร์ด้านความมั่นคง มีเป้าหมายทั้งในการสร้างเสถียรภาพภายในประเทศ และช่วยลดและป้องกันภัยคุกคามจากภายนอก รวมทั้งสร้างความเชื่อมั่นในกลุ่มประเทศอาเซียนและประชาคมโลกที่มีต่อประเทศไทย กรอบแนวทางที่ต้องให้ความสำคัญ อาทิ

(๑) การเสริมสร้างความมั่นคงของสถาบันหลักและการปกครองระบอบประชาธิปไตยอันมีพระมหากษัตริย์ทรงเป็นประมุข

(๒) การปฏิรูปกลไกการบริหารประเทศและพัฒนาความมั่นคงทางการเมืองขจัดคอร์รัปชัน สร้างความเชื่อมั่นในกระบวนการยุติธรรม

(๓) การรักษาความมั่นคงภายในและความสงบเรียบร้อยภายใน ตลอดจนการบริหารจัดการความมั่นคงชายแดนและชายฝั่งทะเล

(๔) การพัฒนาระบบ กลไก มาตรการและความร่วมมือระหว่างประเทศทุกระดับ และรักษาดุลยภาพความสัมพันธ์กับประเทศมหาอำนาจ เพื่อป้องกันและแก้ไขปัญหาความมั่นคงรูปแบบใหม่

(๕) การพัฒนาเสริมสร้างศักยภาพการผนึกกำลังป้องกันประเทศ การรักษาความสงบเรียบร้อยภายในประเทศสร้างความร่วมมือกับประเทศเพื่อนบ้านและมิตรประเทศ

(๖) การพัฒนาระบบการเตรียมพร้อมแห่งชาติและระบบบริหารจัดการภัยพิบัติรักษาความมั่นคงของฐานทรัพยากรธรรมชาติ สิ่งแวดล้อม

(๗) การปรับกระบวนการทำงานของกลไกที่เกี่ยวข้องจากแนวตั้งสู่แนวนอนมากขึ้น

๒.๓.๒ ยุทธศาสตร์ด้านการสร้างความสามารถในการแข่งขัน เพื่อให้ประเทศไทยสามารถพัฒนาไปสู่การเป็นประเทศพัฒนาแล้ว ซึ่งจำเป็นต้องยกระดับผลิตภาพการผลิตและการใช้นวัตกรรมในการเพิ่มความสามารถในการแข่งขันและการพัฒนาอย่างยั่งยืนทั้งในสาขาอุตสาหกรรม เกษตรและบริการ การสร้างความมั่นคงและปลอดภัยด้านอาหาร การเพิ่มขีดความสามารถทางการค้าและการเป็นผู้ประกอบการ รวมทั้งการพัฒนาฐานเศรษฐกิจแห่งอนาคต ทั้งนี้ภายใต้กรอบการปฏิรูปและพัฒนาปัจจัยเชิงยุทธศาสตร์ทุกด้าน อันได้แก่โครงสร้างพื้นฐานและระบบโลจิสติกส์ วิทยาศาสตร์ เทคโนโลยีและนวัตกรรม การพัฒนาทุนมนุษย์ และการบริหารจัดการทั้งในภาครัฐและภาคธุรกิจเอกชน กรอบแนวทางที่ต้องให้ความสำคัญ อาทิ

(๑) การพัฒนาสมรรถนะทางเศรษฐกิจ ได้แก่การรักษาเสถียรภาพเศรษฐกิจและสร้างความเชื่อมั่นการส่งเสริมการค้าและการลงทุนที่อยู่บนการแข่งขันที่เป็นธรรมและรับผิดชอบต่อสังคม ตลอดจนการพัฒนาประเทศสู่ความเป็นชาติการค้าเพื่อให้ได้ประโยชน์จากห่วงโซ่มูลค่าในภูมิภาค และเป็นการยกระดับไปสู่ส่วนบนของห่วงโซ่มูลค่ามากขึ้น

(๒) การพัฒนาภาคการผลิตและบริการ บนฐานของการพัฒนานวัตกรรมและมีความเป็นมิตรต่อสิ่งแวดล้อมโดยมีการใช้ดิจิทัลและการค้าที่เข้มข้นเพื่อสร้างมูลค่าเพิ่มและขยายกิจกรรมการผลิตและบริการ โดยมุ่งสู่ความเป็นเลิศในระดับโลกและในระดับภูมิภาคในอุตสาหกรรมหลายสาขา และในภาคบริการที่หลากหลายตามรูปแบบการดำเนินชีวิตและการดำเนินธุรกิจที่เปลี่ยนไป รวมทั้งเป็นแหล่งอาหารคุณภาพ สะอาดและปลอดภัยของโลก

- ภาคเกษตร โดยเสริมสร้างฐานการผลิตให้เข้มแข็งและยั่งยืน เพิ่มขีดความสามารถในการแข่งขันของภาคเกษตรส่งเสริมเกษตรกรรายย่อยให้ปรับไปสู่การทำเกษตรยั่งยืนที่เป็นมิตรกับสิ่งแวดล้อมและรวมกลุ่มเกษตรกรในการพัฒนาอาชีพที่เข้มแข็ง และการพัฒนาสินค้าเกษตรที่มีศักยภาพและอาหารคุณภาพ สะอาด และปลอดภัย

- ภาคอุตสาหกรรม โดยพัฒนาอุตสาหกรรมศักยภาพ ยกกระตือรือร้นการพัฒนาอุตสาหกรรมปัจจุบันที่มีศักยภาพสูง และพัฒนาอุตสาหกรรมอนาคตที่มีศักยภาพ โดยการใช้ดิจิทัลและการค้ามาเพิ่มมูลค่าและยกระดับห่วงโซ่มูลค่าในระดับสูงขึ้นไป

- ภาคบริการ โดยขยายฐานการบริการให้มีความหลากหลาย มีความเป็นเลิศและเป็นมิตรต่อสิ่งแวดล้อม โดยการยกระดับบริการที่เป็นฐานรายได้เดิม เช่น การท่องเที่ยว และพัฒนาให้ประเทศไทยเป็นศูนย์กลางการให้บริการสุขภาพ ธุรกิจบริการด้านการเงินและธุรกิจบริการที่มีศักยภาพอื่น ๆ เป็นต้น

(๓) การพัฒนาผู้ประกอบการและเศรษฐกิจชุมชน พัฒนาทักษะผู้ประกอบการยกระดับผลิตภาพแรงงานและพัฒนาวิสาหกิจขนาดกลางและขนาดย่อม (SMEs) สู่สากล และพัฒนาวิสาหกิจชุมชนและสถาบันเกษตรกร

(๔) การพัฒนาพื้นที่เศรษฐกิจพิเศษและเมืองพัฒนาเขตเศรษฐกิจพิเศษชายแดนและพัฒนาระบบเมืองศูนย์กลางความเจริญ จัดระบบผังเมืองที่มีประสิทธิภาพและมีส่วนร่วม มีการจัดการสิ่งแวดล้อมเมือง และโครงสร้างพื้นฐานทางสังคมและเศรษฐกิจที่สอดคล้องกับศักยภาพ

(๕) การลงทุนพัฒนาโครงสร้างพื้นฐาน ในด้านการขนส่ง ด้านพลังงาน ระบบเทคโนโลยีสารสนเทศและการสื่อสารและการวิจัยและพัฒนา

(๖) การเชื่อมโยงกับภูมิภาคและเศรษฐกิจโลกสร้างความเป็นหุ้นส่วนการพัฒนาภพกับนานาประเทศ ส่งเสริมความร่วมมือกับนานาชาติในการสร้างความมั่นคงด้านต่างๆ เพิ่มบทบาทของไทยในองค์กรระหว่างประเทศ รวมถึงสร้างองค์ความรู้ด้านการต่างประเทศ

๒.๓.๓ ยุทธศาสตร์การพัฒนาและเสริมสร้างศักยภาพคน เพื่อพัฒนาคนและสังคมไทยให้เป็นรากฐานที่แข็งแกร่งของประเทศมีความพร้อมทางกาย ใจ สติปัญญา มีความเป็นสากล มีทักษะการคิดวิเคราะห์อย่างมีเหตุผล มีระเบียบวินัย เคารพกฎหมาย มีคุณธรรมจริยธรรม รู้คุณค่าความเป็นไทย มีครอบครัวที่มั่นคง กรอบแนวทางที่ต้องให้ความสำคัญ อาทิ

(๑) การพัฒนาศักยภาพคนตลอดช่วงชีวิตให้สนับสนุนการเจริญเติบโตของประเทศ

(๒) การยกระดับคุณภาพการศึกษาและการเรียนรู้ให้มีคุณภาพ เท่าเทียม และทั่วถึง

(๓) การปลูกฝังระเบียบวินัย คุณธรรม จริยธรรมค่านิยมที่พึงประสงค์

(๔) การสร้างเสริมให้คนมีสุขภาวะที่ดี

(๕) การสร้างความอยู่ดีมีสุขของครอบครัวไทยเสริมสร้างบทบาทของสถาบันครอบครัวในการป่มเพาะจิตใจให้เข้มแข็ง

๒.๓.๔ ยุทธศาสตร์ด้านการสร้างโอกาสความเสมอภาคและเท่าเทียมกันทางสังคม เพื่อเร่งกระจายโอกาสการพัฒนาและสร้างความมั่นคงให้ทั่วถึง ลดความเหลื่อมล้ำไปสู่สังคมที่เสมอภาคและเป็นธรรม กรอบแนวทางที่ต้องให้ความสำคัญ อาทิ

- (๑) การสร้างความมั่นคงและการลดความเหลื่อมล้ำทางด้านเศรษฐกิจและสังคม
- (๒) การพัฒนาระบบบริการและระบบบริหารจัดการสุขภาพ
- (๓) การสร้างสภาพแวดล้อมและนวัตกรรมที่เอื้อต่อการดำรงชีวิตในสังคมสูงวัย
- (๔) การสร้างความเข้มแข็งของสถาบันทางสังคมทุนทางวัฒนธรรมและความเข้มแข็งของชุมชน
- (๕) การพัฒนาการสื่อสารมวลชนให้เป็นกลไกในการสนับสนุนการพัฒนา

๒.๓.๕ ยุทธศาสตร์ด้านการสร้างการเติบโตบนคุณภาพชีวิตที่เป็นมิตรต่อสิ่งแวดล้อม เพื่อเร่งอนุรักษ์ฟื้นฟูและสร้างความมั่นคงของฐานทรัพยากรธรรมชาติ และมีความมั่นคงด้านน้ำ รวมทั้งมีความสามารถในการป้องกันผลกระทบและปรับตัวต่อการเปลี่ยนแปลงสภาพภูมิอากาศและภัยพิบัติธรรมชาติ และพัฒนามุ่งสู่การเป็นสังคมสีเขียว กรอบแนวทางที่ต้องให้ความสำคัญ อาทิ

- (๑) การจัดระบบอนุรักษ์ ฟื้นฟูและป้องกันการทำลายทรัพยากรธรรมชาติ
- (๒) การวางระบบบริหารจัดการน้ำให้มีประสิทธิภาพทั้ง ๒๕ ลุ่มน้ำ เน้นการปรับระบบการบริหารจัดการอุทกภัยอย่างบูรณาการ
- (๓) การพัฒนาและใช้พลังงานที่เป็นมิตรกับสิ่งแวดล้อม
- (๔) การพัฒนาเมืองอุตสาหกรรมเชิงนิเวศและเมืองที่เป็นมิตรกับสิ่งแวดล้อม
- (๕) การร่วมลดปัญหาโลกร้อนและปรับตัวให้พร้อมกับการเปลี่ยนแปลงสภาพภูมิอากาศ
- (๖) การใช้เครื่องมือทางเศรษฐศาสตร์และนโยบายการคลังเพื่อสิ่งแวดล้อม

๒.๓.๖ ยุทธศาสตร์ด้านการปรับสมดุลและพัฒนาระบบการบริหารจัดการภาครัฐ เพื่อให้หน่วยงานภาครัฐมีขนาดที่เหมาะสมกับบทบาทภารกิจ มีสมรรถนะสูง มีประสิทธิภาพและประสิทธิผลกระจายบทบาทภารกิจไปสู่ท้องถิ่นอย่างเหมาะสม มีธรรมาภิบาลกรอบแนวทางที่ต้องให้ความสำคัญ อาทิ

- (๑) การปรับปรุงโครงสร้าง บทบาท ภารกิจของหน่วยงานภาครัฐ ให้มีขนาดที่เหมาะสม
- (๒) การวางระบบบริหารราชการแบบบูรณาการ
- (๓) การพัฒนาระบบบริหารจัดการกำลังคนและพัฒนาบุคลากรภาครัฐ
- (๔) การต่อต้านการทุจริตและประพฤติมิชอบ
- (๕) การปรับปรุงกฎหมายและระเบียบต่างๆให้ทันสมัย เป็นธรรมและเป็นสากล
- (๖) การพัฒนาระบบการให้บริการประชาชนของหน่วยงานภาครัฐ
- (๗) การปรับปรุงการบริหารจัดการรายได้และรายจ่ายของภาครัฐ

๒.๔ กลไกการขับเคลื่อนกระบวนการพัฒนา

ยุทธศาสตร์ชาติจะเป็นแผนแม่บทหลักในการพัฒนาประเทศเพื่อให้ส่วนราชการและหน่วยงานต่างๆ ใช้เป็นแนวทางในการจัดทำแผนยุทธศาสตร์การพัฒนาประเทศในด้านต่างๆ อาทิ แผนพัฒนาเศรษฐกิจและสังคมแห่งชาติ แผนเฉพาะด้านต่างๆ เช่น ด้านความมั่นคง เศรษฐกิจ การศึกษา ศิลปวัฒนธรรม ฯลฯ แผนปฏิบัติการในระดับกระทรวงและในระดับพื้นที่ ให้มีความสอดคล้องกันตามห่วงโซานอกจากนี้

ยุทธศาสตร์ชาติจะใช้เป็นกรอบในการจัดสรรงบประมาณและทรัพยากรอื่นๆ ของประเทศ เพื่อขับเคลื่อนการพัฒนาอย่างมีเอกภาพให้บรรลุเป้าหมาย โดยจะต้องอาศัยการประสานความร่วมมือจากหลายภาคส่วน ภายใต้ระบบประชารัฐ คือ ความร่วมมือของภาครัฐภาคเอกชน ภาคประชาชนและประชาสังคม ทั้งนี้ รัฐธรรมนูญแห่งราชอาณาจักรไทยจะได้มีการกำหนดเกี่ยวกับบทบาทของยุทธศาสตร์ชาติและแนวทางในการนำยุทธศาสตร์ชาติไปสู่การปฏิบัติ เพื่อที่ส่วนราชการและหน่วยงานต่างๆ จะสามารถขับเคลื่อนการพัฒนาได้อย่างต่อเนื่องและบูรณาการ

๒.๕ ปัจจัยความสำเร็จของยุทธศาสตร์ชาติ

๒.๕.๑ สาระของยุทธศาสตร์ชาติ กำหนดวิสัยทัศน์ระยะยาวที่ชัดเจน มีการกำหนดเป้าหมายและภาพในอนาคตของประเทศที่ชัดเจนและเป็นที่ยอมรับ รัฐบาลและยอมรับเป็นเจ้าของร่วมกันสามารถถ่ายทอดเป้าหมายของยุทธศาสตร์ชาติ สู่เป้าหมายเฉพาะด้านต่างๆ ตามระยะเวลาเป็นช่วงๆ ของหน่วยงานปฏิบัติได้ และมีการกำหนดตัวชี้วัดที่สามารถวัดผลสัมฤทธิ์ได้

๒.๕.๒ ระบบและกฎหมาย มีกฎหมายรองรับ มีกลไกเชื่อมโยงกับแผนพัฒนาเศรษฐกิจและสังคมแห่งชาติและแผนในระดับต่างๆ เพื่อให้ส่วนราชการนำยุทธศาสตร์ชาติไปปฏิบัติ รวมทั้งกรอบกฎหมายด้านการจัดสรรงบประมาณ ให้สามารถระดมทรัพยากรเพื่อผลักดันขับเคลื่อนการดำเนินการตามยุทธศาสตร์ชาติอย่างมีบูรณาการ และกรอบกฎหมายที่จะกำหนดให้การดำเนินการตามยุทธศาสตร์ชาติมีความต่อเนื่อง รวมทั้งมีระบบการติดตามและประเมินผลอย่างเป็นระบบในทุกระดับ

๒.๕.๓ กลไกสู่การปฏิบัติ มีกลไกที่สอดรับ/สอดคล้องตั้งแต่ระดับการจัดทำยุทธศาสตร์การนำไปสู่การปฏิบัติ และการติดตามประเมินผล รวมทั้งมีกลไกในการกำกับดูแล บริหารจัดการและการขับเคลื่อนยุทธศาสตร์ชาติสู่การปฏิบัติอย่างมีประสิทธิภาพและหน่วยงานปฏิบัติจะต้องมีความเข้าใจ สามารถกำหนดแผนงานโครงการให้สอดคล้องกับเป้าหมายที่กำหนดไว้ในยุทธศาสตร์ชาติ

๑.๒ แผนพัฒนาเศรษฐกิจและสังคมแห่งชาติ ฉบับที่ ๑๒

เนื่องด้วยในการจัดทำแผนพัฒนาท้องถิ่นขององค์การปกครองส่วนท้องถิ่นนั้น จะต้องสอดคล้องกับแผนยุทธศาสตร์พัฒนาขององค์การปกครองส่วนท้องถิ่น โดยแผนยุทธศาสตร์การพัฒนาจะต้องสอดคล้องกับแผนพัฒนาเศรษฐกิจและสังคมแห่งชาติ ฉบับที่ ๑๒

ดังนั้น เพื่อให้การจัดทำแผนพัฒนาท้องถิ่น (พ.ศ.๒๕๖๑ - ๒๕๖๕) ขององค์การบริหารส่วนตำบลเมืองกาย มีความสอดคล้องกับทิศทางแผนพัฒนาเศรษฐกิจและสังคมแห่งชาติ ฉบับที่ ๑๒ องค์การบริหารส่วนตำบลเมืองกายจึงได้นำทิศทางของแผนพัฒนาเศรษฐกิจและสังคมแห่งชาติดังกล่าวมาประกอบในการจัดทำแผนพัฒนาท้องถิ่นให้เหมาะสมกับสภาพการณ์ขององค์การบริหารส่วนตำบลเมืองกาย ซึ่งทิศทางของแผนพัฒนาเศรษฐกิจและสังคมแห่งชาติ ฉบับที่ ๑๒ มีรายละเอียดดังนี้

๑. กรอบแนวคิดและหลักการ

ในช่วงของแผนพัฒนาเศรษฐกิจและสังคมแห่งชาติฉบับที่ ๑๒ (พ.ศ. ๒๕๖๐ - ๒๕๖๔) ประเทศไทยจะยังคงประสบภาวะแวดล้อมและบริบทของการเปลี่ยนแปลงต่างๆ ที่อาจก่อให้เกิดความเสี่ยงทั้งจากภายในและภายนอกประเทศ อาทิ กระแสการเปิดเศรษฐกิจเสรี ความท้าทายของเทคโนโลยีใหม่ๆ การเข้าสู่สังคมผู้สูงอายุ การเกิดภัยธรรมชาติที่รุนแรง ประกอบกับสภาพการณ์ด้านต่างๆ ทั้งเศรษฐกิจ สังคม ทรัพยากรธรรมชาติและสิ่งแวดล้อมของประเทศในปัจจุบันที่ยังคงประสบปัญหาในหลายด้าน เช่น ปัญหาผลิตภาพการผลิตความสามารถในการแข่งขัน คุณภาพการศึกษา ความเหลื่อมล้ำทางสังคม เป็นต้น ทำให้การพัฒนาในช่วงแผนพัฒนาฯ ฉบับที่ ๑๒ จึงจำเป็นต้องยึดกรอบแนวคิดและหลักการในการวางแผนที่สำคัญ ดังนี้

(๑) การน้อมนำและประยุกต์ใช้หลักปรัชญาของเศรษฐกิจพอเพียง

- (๒) คนเป็นศูนย์กลางของการพัฒนาอย่างมีส่วนร่วม
- (๓) การสนับสนุนและส่งเสริมแนวความคิดการปฏิรูปประเทศ
- (๔) การพัฒนาสู่ความมั่นคง มั่งคั่ง ยั่งยืน สังคมอยู่ร่วมกันอย่างมีความสุข

๒. สถานะของประเทศ

๒.๑ ด้านเศรษฐกิจ

๒.๑.๑ ๓ ปีแรกของแผนพัฒนาฯ ฉบับที่ ๑๑ เริ่มแสดงให้เห็นถึงข้อจำกัดในการขยายตัวทางเศรษฐกิจ แม้ว่าเศรษฐกิจของไทยในระยะที่ผ่านมา (ยกเว้นช่วงวิกฤตการณ์ทางเศรษฐกิจ ปี ๒๕๔๐-๒๕๔๑) จะขยายตัวได้ดีเฉลี่ยประมาณร้อยละ ๕ ต่อปี จนทำให้รายได้ประชาชาติต่อหัว (GNP Per Capita) ในปี ๒๕๕๗ มาอยู่ที่ประมาณ ๑๙๖,๒๔๐ บาท หรือประมาณ ๖,๐๔๑ ดอลลาร์ สหรัฐ ต่อคนต่อปี ซึ่งทำให้ประเทศไทยได้ ขยับฐานะขึ้นมาเป็นประเทศรายได้ปานกลางขั้นสูง (Upper Middle Income Country) แต่ในระยะ ๘ ปีที่ผ่านมาการขยายตัวทางเศรษฐกิจชะลอตัวลงและมีความผันผวน โดยขยายตัวเฉลี่ยเพียงร้อยละ ๓.๒ ชะลอจากร้อยละ ๕.๗ ในช่วงแผนพัฒนาฯ ฉบับที่ ๙ ซึ่งต่ำกว่าศักยภาพของระบบเศรษฐกิจและต่ำกว่าระดับที่จะทำให้ประเทศไทยหลุดจากกับดักประเทศรายได้ปานกลางในระยะเวลาอันควร โดยสาเหตุที่สำคัญประการหนึ่งมาจากการชะลอตัวของการลงทุนโดยรวมอย่างต่อเนื่อง ดังจะเห็นได้จากสัดส่วนการลงทุนรวมต่อผลิตภัณฑ์มวลรวมในประเทศ (Gross Domestic Product : GDP) ลดลงจากร้อยละ ๔๑.๓ ในช่วงปี ๒๕๓๔ - ๒๕๓๙ เป็นร้อยละ ๒๕.๕ ในช่วงปี ๒๕๔๓ - ๒๕๕๗ นอกจากนี้ เมื่อเทียบกับประเทศอื่นๆ ในภูมิภาค จะพบว่าอัตราการขยายตัวของการลงทุนของไทยโดยเฉลี่ยในช่วงปี ๒๕๔๓ - ๒๕๕๗ อยู่ที่ประมาณร้อยละ ๔.๙ ต่ำกว่าสิงคโปร์และมาเลเซียซึ่งมีระดับการพัฒนาที่สูงกว่าไทย

๒.๑.๒ การปรับโครงสร้างการผลิตสู่ประเทศรายได้ปานกลางขั้นสูง แต่ความสามารถในการแข่งขันเริ่มลดลง โครงสร้างการผลิตของไทยได้เปลี่ยนผ่านจากภาคเกษตรไปสู่ภาคอุตสาหกรรมและบริการมากขึ้น (สัดส่วนของภาคเกษตร อุตสาหกรรม และบริการในปี ๒๕๕๓ ที่ระดับร้อยละ ๙.๙ ๒๕.๔ และ ๖๔.๗ เป็นร้อยละ ๗.๒ ๒๘.๕ และ ๖๔.๓ ในปี ๒๕๕๗ ตามลำดับ) โดยภาคอุตสาหกรรมได้มีการสั่งสมองค์ความรู้และเทคโนโลยีอย่างต่อเนื่อง ทำให้มีการพัฒนาจากอุตสาหกรรมขั้นปฐมภายใต้การบริหารจัดการของเงินทุนต่างชาติมาเป็นอุตสาหกรรมพื้นฐาน (Supporting Industry) และอุตสาหกรรมที่มีเทคโนโลยีสูงขึ้น ภายใต้เครือข่ายของบริษัทแม่ในต่างชาติและของนักลงทุนไทยที่มีสัดส่วนสูงขึ้น จนประเทศไทยกลายเป็นประเทศรายได้ปานกลางขั้นสูง ขณะเดียวกันก็มีการเคลื่อนย้ายแรงงานจากภาคเกษตรไปยังภาคอุตสาหกรรมและบริการที่มีประสิทธิภาพการผลิตสูงกว่า ทำให้ผลิตภาพแรงงานในระยะที่ผ่านมายังเพิ่มในระดับที่น่าพอใจ แต่การชะลอตัวของกำลังแรงงานและการเพิ่มผลิตภาพการผลิตของกำลังแรงงานเป็นไปอย่างล่าช้า ประกอบกับผลิตภาพการผลิตของปัจจัยการผลิตรวม (Total Factor Productivity : TFP) ที่ลดลงทำให้ความสามารถในการแข่งขันระหว่างประเทศในระยะหลังลดลงซึ่งสะท้อนมาที่ปริมาณการส่งออกรวมขยายตัวช้าลงจากร้อยละ ๙.๗ ต่อปีในช่วงแผนพัฒนาฯ ฉบับที่ ๙ (พ.ศ. ๒๕๔๕-๒๕๔๙) เป็นเฉลี่ยร้อยละ ๑.๑ ในช่วง ๓ ปีของแผนพัฒนาฯ ฉบับที่ ๑๑ (พ.ศ. ๒๕๕๕ - ๒๕๕๗)

๒.๑.๓ ผลิตภาพการผลิตของปัจจัยการผลิตรวม (TFP) ยังคงอยู่ในระดับต่ำทำให้ขาดพลัง ในการขับเคลื่อนการขยายตัวทางเศรษฐกิจให้หลุดพ้นจากการเป็นประเทศรายได้ปานกลาง ซึ่งต้องอาศัยการผลิตที่มีเทคโนโลยีและนวัตกรรมการผลิตที่เป็นของตนเองมากขึ้น แม้ว่าการขยายตัวของผลิตภาพการผลิตรวมในช่วงก่อนแผนพัฒนาฯ ฉบับที่ ๑๐ จะอยู่ในระดับที่น่าพอใจก็ตาม แต่มีแนวโน้มลดลงในระยะ ๘ ปีที่ผ่านมาและยังมีความล่าช้าเมื่อเทียบกับประเทศที่เริ่มพัฒนาประเทศในช่วงเวลาเดียวกันและสามารถยกระดับการพัฒนาประเทศเข้าสู่การเป็นประเทศรายได้สูงในช่วงก่อนหน้า ทั้งนี้การขยายตัวของผลิตภาพการผลิต

ผลิตรวม ลดลงจากร้อยละ ๓.๓๒ ในช่วงแผนพัฒนาฯ ฉบับที่ ๙ เป็นร้อยละ ๒.๐๕ ในช่วงครึ่งแรกของแผนพัฒนาฯ ฉบับที่ ๑๑ ทำให้ประเทศไทยจำเป็นต้องให้ความสำคัญกับการพัฒนาเทคโนโลยีและนวัตกรรมการผลิตเพิ่มการลงทุนเพื่อเพิ่มประสิทธิภาพของระบบเศรษฐกิจ และเพิ่มแรงขับเคลื่อนจากผลผลิตการผลิตของปัจจัยแรงงาน

๒.๑.๔ การลดลงของความแข็งแกร่งด้านเสถียรภาพทางเศรษฐกิจจะเป็นอุปสรรคต่อการแก้ไขปัญหาเชิงโครงสร้าง การรองรับเงื่อนไขในระบบเศรษฐกิจโลก และการดำเนินนโยบายและการบริหารจัดการเศรษฐกิจในอนาคต แม้ว่าเศรษฐกิจไทยจะประสบปัญหาเสถียรภาพทางเศรษฐกิจรุนแรงถึงสองครั้งในปี ๒๕๒๔ และ ๒๕๔๐ แต่การให้ความสำคัญกับการรักษาวินัยทางการเงินและการคลังทำให้เสถียรภาพของเศรษฐกิจไทยอยู่ในเกณฑ์ที่แข็งแกร่ง โดยเฉพาะเมื่อเทียบกับประเทศที่มีระดับการพัฒนาในระดับใกล้เคียงกันอย่างไรก็ตาม เสถียรภาพทางเศรษฐกิจซึ่งเป็นจุดแข็งของเศรษฐกิจไทยและเอื้ออำนวยต่อการขยายตัวทางเศรษฐกิจมาอย่างต่อเนื่องเริ่มมีสัญญาณที่จะเป็นข้อจำกัดต่อการขยายตัวทางเศรษฐกิจในระยะยาวมากขึ้นโดยเฉพาะหนี้สาธารณะซึ่งเพิ่มขึ้นจากเฉลี่ยร้อยละ ๓๗.๙ ในช่วงแผนพัฒนาฯ ฉบับที่ ๑๐ เป็นร้อยละ ๔๒.๒ ในช่วง ๓ ปีแรกของแผนพัฒนาฯ ฉบับที่ ๑๑ ซึ่งชี้ให้เห็นว่าแม้จะอยู่ภายใต้กรอบวินัยทางการคลังแต่มีแนวโน้มเพิ่มขึ้นจากผลของการดำเนินมาตรการกระตุ้นเศรษฐกิจระยะสั้นในระยะที่ผ่านมาและจะเป็นข้อจำกัดต่อการใช้มาตรการทางการคลังในการกระตุ้นเศรษฐกิจและการพัฒนาศักยภาพการขยายตัวทางเศรษฐกิจในระยะต่อไป

๒.๑.๕ อันดับความสามารถในการแข่งขันโดยรวมยังปรับตัวดีขึ้นไม่มากนัก เนื่องจากต่างประเทศมีพลังการขับเคลื่อนมากกว่าไทย และประเทศไทยอยู่ในสถานการณ์การแข่งขันที่อยู่ตรงกลางระหว่างประเทศที่มีความได้เปรียบด้านต้นทุนแรงงานและการผลิต และประเทศที่มีความก้าวหน้าและความสามารถในการแข่งขันทางนวัตกรรมและความคิดสร้างสรรค์ โดยในปี พ.ศ. ๒๕๕๗ WEF (World Economic Forum) ได้จัดอันดับความสามารถในการแข่งขันของประเทศไทยเป็นอันดับที่ ๓๑ จาก ๑๔๔ ประเทศ และในปี พ.ศ. ๒๕๕๗ IMD (International Institute for Management Development) ได้จัดอันดับไว้ที่ ๓๐ จาก ๖๑ ประเทศชั้นนำ ในขณะที่ผลการวิจัยประเทศที่มีความสะดวกในการเข้าไปประกอบธุรกิจประจำปี ๒๕๕๘ หรือ Ease of Doing Business ๒๐๑๕ ซึ่งดำเนินการโดยธนาคารโลกนั้นประเทศไทยได้รับการจัดให้อยู่ในอันดับที่ ๒๖ จาก ๑๘๙ ประเทศทั่วโลก

๒.๑.๖ สถานการณ์การพัฒนาวิทยาศาสตร์ เทคโนโลยี วิจัย และนวัตกรรมของประเทศได้รับการยกระดับดีขึ้น จากการผนึกกำลังของหน่วยงานด้านวิทยาศาสตร์ เทคโนโลยี วิจัย และนวัตกรรม และเชื่อมโยงให้เกิดความมั่นใจของภาคธุรกิจเอกชน แต่ยังคงอยู่ในระดับต่ำเมื่อเปรียบเทียบกับกลุ่มประเทศที่มีรายได้สูงโดยในปี ๒๕๕๗ อันดับความพร้อมด้านโครงสร้างพื้นฐานทางวิทยาศาสตร์อยู่ที่ ๔๗ และด้านเทคโนโลยีที่ ๔๔ จาก ๖๑ ประเทศที่จัดอันดับโดย IMD ลดลงเมื่อเทียบกับอันดับที่ ๓๗ และ ๔๓ ตามลำดับในปี ๒๕๕๑ และตลอดช่วงระยะเวลา ๑๔ ปีที่ผ่านมา (๒๕๔๓-๒๕๕๖) ค่าเฉลี่ยการลงทุนด้านการวิจัยและพัฒนาต่อ GDP ยังคงอยู่ในระดับร้อยละ ๐.๑๗ ต่อ GDP โดยในปี ๒๕๕๖ (ข้อมูลล่าสุด) ประเทศไทยมีการลงทุนด้านการวิจัยและพัฒนาเพิ่มขึ้นเป็นร้อยละ ๐.๔๘ ต่อ GDP โดยเป็นการลงทุนวิจัยและพัฒนาจากภาครัฐประมาณร้อยละ ๕๓ และจากภาคเอกชนประมาณร้อยละ ๔๗ ขณะที่ประเทศที่พัฒนาแล้ว เช่น เกาหลีใต้ ญี่ปุ่น สหรัฐอเมริกา ออสเตรเลีย มีค่าใช้จ่ายเพื่อการวิจัยและพัฒนาอยู่ที่ร้อยละ ๔.๐๓, ๓.๓๕, ๒.๗๙, และ ๒.๒๗ ต่อ GDP ในปี ๒๕๕๕ ตามลำดับ

ขณะเดียวกันบุคลากรด้านการวิจัยและพัฒนาของประเทศยังมีจำนวนไม่เพียงพอต่อการส่งเสริมการพัฒนาวิทยาศาสตร์ เทคโนโลยี วิจัย และนวัตกรรมในระดับก้าวหน้า โดยในปี ๒๕๕๖ บุคลากรด้าน

การวิจัยและพัฒนาที่มีจำนวน ๑๑ คนต่อประชากร ๑๐,๐๐๐ คน ซึ่งเมื่อเปรียบเทียบกับประเทศพัฒนาแล้ว ส่วนใหญ่จะอยู่ที่ระดับ ๒๐-๓๐ คนต่อประชากร ๑๐,๐๐๐ คน

๒.๑.๗ สถานการณ์ด้านโครงสร้างพื้นฐานยังคงมีปัญหาในหลายๆ ด้าน ประกอบด้วยรูปแบบการขนส่งยังไม่สามารถปรับเปลี่ยนจากทางถนนเป็นทางน้ำและทางรายได้ตามเป้าหมายและยังขาดการพัฒนาคุณภาพการให้บริการ การบริหารจัดการกิจการประปาอย่างขาดเอกภาพ การให้บริการน้ำประปายังกระจุกในเขตนครหลวงและเขตเมืองหลักในภูมิภาค และมีแหล่งน้ำดิบไม่เพียงพอ การให้บริการ ICT ยังไม่ทั่วถึงกระจุกตัวอยู่ในเมือง และมีราคาค่อนข้างสูง ประสิทธิภาพการใช้พลังงานของประเทศมีแนวโน้มลดลงเล็กน้อยและยังคงเผชิญกับความเสี่ยงด้านความมั่นคงทั้งในระยะสั้นและระยะยาว นอกจากนี้ การส่งเสริมการวิจัยและพัฒนาเทคโนโลยีและการพัฒนานวัตกรรมด้านพลังงานและ ICT อยู่ในระดับต่ำและมีข้อจำกัด ยังไม่สามารถพัฒนาต่อยอดในเชิงพาณิชย์ได้อย่างเป็นรูปธรรมนอกจากนี้ ด้านบุคลากรและการบริหารจัดการ รวมทั้งกฎหมายที่เกี่ยวข้องกับการบริหารจัดการด้านโครงสร้างพื้นฐานยังขาดประสิทธิภาพ โดยเฉพาะการคุ้มครองทรัพย์สินทางปัญญา การทำธุรกรรมอิเล็กทรอนิกส์ การรักษาความปลอดภัย และข้อจำกัดต่อการทำธุรกิจใหม่และการประกอบกิจการในต่างประเทศ ตลอดจนบุคลากรด้านโลจิสติกส์ยังขาดความรู้และทักษะเฉพาะด้านที่ตรงต่อความต้องการของอุตสาหกรรม เช่น ความรู้ด้านภาษา ความรู้ด้านเทคโนโลยี และความรู้ในการดำเนินธุรกิจต่างประเทศ เป็นต้น

๒.๒ ด้านสังคม

๒.๒.๑ โครงสร้างประชากรเปลี่ยนแปลงเข้าสู่การเป็นสังคมสูงวัย แต่ยังคงมีปัญหาทั้งในเชิงปริมาณและคุณภาพของประชากรในทุกช่วงวัย เนื่องจากปัจจัยหลักๆ ได้แก่

(๑) ประชากรวัยเด็กของไทยมีจำนวนลดลงอย่างรวดเร็ว มีพัฒนาการไม่สมวัย และการตั้งครภ์ในกลุ่มวัยรุ่นที่มีแนวโน้มเพิ่มขึ้น อัตราการเจริญพันธุ์รวมลดลงจาก ๖.๓ คน ในช่วงปี ๒๕๐๗-๒๕๐๘ เป็น ๑.๖๒ คน ในช่วงปี ๒๕๔๘-๒๕๕๘ และคาดว่าในปี ๒๕๘๓ จะลดลงเหลือเพียง ๑.๓ คน

(๒) กำลังแรงงานมีแนวโน้มลดลง และแรงงานกว่าร้อยละ ๓๐ เป็นประชากรกลุ่ม เจเนอเรชั่น Y (Gen Y)* ขณะที่ผลิตภาพแรงงานยังเพิ่มขึ้นช้า ซึ่งจะเป็นข้อจำกัดต่อการพัฒนาในระยะต่อไป กำลังแรงงานของไทยมีจำนวน ๓๘.๙ ล้านคนในช่วงปี ๒๕๕๕-๒๕๕๗ และเริ่มลดลงร้อยละ ๐.๑ ในปี ๒๕๕๖ และร้อยละ ๐.๒ ในปี ๒๕๕๗ ขณะที่ผลิตภาพแรงงานเฉลี่ยเพิ่มขึ้นร้อยละ ๒.๒ ต่อปีในช่วง ๑๐ ปีที่ผ่านมา (ปี ๒๕๔๘-๒๕๕๗) แต่ยังต่ำกว่าประเทศเพื่อนบ้าน เช่น มาเลเซีย ๑ เท่าตัว และสิงคโปร์ ๕ เท่าตัว และกำลังแรงงานกว่าร้อยละ ๖๕.๑ มีการศึกษาระดับมัธยมต้นและต่ำกว่า นอกจากนี้ กำลังแรงงานกลุ่มเจเนอเรชั่นวายซึ่งมีจำนวนร้อยละ ๒๗ ของประชากรในปี ๒๕๕๓ มีลักษณะความเป็นปัจเจกสูง ไม่ให้ความสำคัญกับการมีครอบครัว ส่งผลต่อรูปแบบการประกอบอาชีพและอัตราการเจริญพันธุ์รวมของประเทศในอนาคต

(๓) กลุ่มผู้สูงอายุวัยกลางและวัยปลายมีแนวโน้มเพิ่มสูงขึ้น สะท้อนถึงภาระค่าใช้จ่ายด้านสุขภาพที่เพิ่มมากขึ้น ขณะที่ผู้สูงอายุจำนวนมากยังมีรายได้ไม่เพียงพอในการยังชีพ ผู้สูงอายุมีแนวโน้มเพิ่มขึ้นจาก ๑๐.๓ ล้านคน (ร้อยละ ๑๖.๒) ในปี ๒๕๕๘ เป็น ๒๐.๕ ล้านคน (ร้อยละ ๓๒.๑) ในปี ๒๕๘๓ การเพิ่มขึ้นของผู้สูงอายุวัยกลางและวัยปลายจะส่งผลต่อภาระค่าใช้จ่ายในการดูแลที่เพิ่มสูงขึ้น แม้ผู้สูงอายุมีส่วนร่วมในกำลังแรงงานเพิ่มขึ้น แต่มีรายได้ไม่เพียงพอกับค่าใช้จ่าย เนื่องจากมีการออมน้อย และแหล่งรายได้หลักร้อยละ ๗๘.๕ ของรายได้ทั้งหมดมาจากการเกื้อหนุนของบุตร

๒.๒.๒ คริวเรือนไทยโดยเฉลี่ยมีขนาดลดลงและรูปแบบของครอบครัวเปลี่ยนแปลงมีหลากหลายรูปแบบมากขึ้น อัตราการเจริญพันธุ์ที่ลดลงส่งผลให้ขนาดครัวเรือนโดยเฉลี่ยลดลงจาก ๓.๖ คนในปี ๒๕๔๓ เหลือ ๓ คน ในปี ๒๕๕๖ โดยครัวเรือนเดี่ยว ครัวเรือน ๑ รุ่น และครัวเรือนแหว่งกลางมีการขยายตัว

มากที่สุดในช่วงปี ๒๕๔๓-๒๕๕๖ ส่งผลให้ความสัมพันธ์ทางสังคมและครอบครัวเปลี่ยนแปลงไปทำให้ครอบครัวเสี่ยงต่อการล่มสลาย

๒.๒.๓ คนไทยยังมีปัญหาเชิงคุณภาพทั้งด้านสุขภาพ การเรียนรู้ และคุณธรรมจริยธรรม
โดยคนไทยมีอายุคาดเฉลี่ยสูงขึ้น อายุคาดเฉลี่ยเมื่อแรกเกิดของคนไทย ปี ๒๕๕๗ เพศชาย ๗๑.๓ ปี เพศหญิง ๗๘.๒ ปี แต่เสียชีวิตก่อนวัยอันควรจากโรคและการบาดเจ็บ เนื่องจากโรคไม่ติดต่อและอุบัติเหตุ อย่างไรก็ตามคนไทยได้รับโอกาสทางการศึกษาสูงขึ้น จำนวนปีการศึกษาเฉลี่ยของประชากรวัยแรงงานอายุ ๑๕-๕๙ ปี เพิ่มขึ้นอย่างต่อเนื่อง โดยช่วงปี ๒๕๕๑-๒๕๕๖ มีการศึกษาเฉลี่ย ๘.๙ ปี ขณะที่คุณภาพการศึกษาอยู่ในระดับต่ำ สะท้อนได้จากคะแนนผลสัมฤทธิ์ทางการเรียนของนักเรียนชั้นพื้นฐาน (O-NET) ในปี ๒๕๕๖ มีค่าเฉลี่ยต่ำกว่าร้อยละ ๕๐ นอกจากนี้ คนไทยส่วนใหญ่มีปัญหาด้านคุณธรรมจริยธรรม โดยผลการวิจัยและการสำรวจต่างๆ พบว่าปัญหาสำคัญที่สุด คือ ความซื่อสัตย์สุจริต และการทุจริตคอร์รัปชัน โดยเห็นว่าต้องส่งเสริมคุณธรรมจริยธรรมในสังคมไทยเร่งด่วน

๒.๒.๔ สถานการณ์ความยากจนมีแนวโน้มลดลง แต่ยังคงมีความเหลื่อมล้ำของการกระจายรายได้ สัดส่วนคนจนลดลงอย่างต่อเนื่องจากร้อยละ ๔๒ ในปี ๒๕๔๓ เหลือร้อยละ ๑๐.๙ ในปี ๒๕๕๖ แต่ความยากจนยังกระจุกตัวหนาแน่นในภาคตะวันออกเฉียงเหนือและภาคเหนือ ขณะที่ความเหลื่อมล้ำด้านรายได้มีแนวโน้มดีขึ้นเล็กน้อย ค่าสัมประสิทธิ์ความไม่เสมอภาค (Gini Coefficient) ด้านรายได้ลดลงจาก ๐.๔๘๔ ในปี ๒๕๕๔ เหลือ ๐.๔๖๕ ในปี ๒๕๕๖ อย่างไรก็ตามความแตกต่างของรายได้ระหว่างกลุ่มคนรวยที่สุดกับกลุ่มคนจนที่สุดแตกต่างกันถึง ๓๔.๙ เท่า ในปี ๒๕๕๖ โดยกลุ่มคนรวยที่สุดร้อยละ ๑๐ ถือครองรายได้สูงถึงร้อยละ ๓๖.๘ ของรายได้ทั้งหมด ขณะที่กลุ่มคนจนที่สุดร้อยละ ๑๐ ถือครองรายได้เพียงร้อยละ ๑.๑ สาเหตุพื้นฐานที่สำคัญจากโครงสร้างเศรษฐกิจที่ไม่สมดุล ส่งผลให้การกระจายประโยชน์ของการพัฒนาไปยังกลุ่มคนต่างๆ ในสังคมไม่ทั่วถึง* ประชากรที่เกิดช่วงปี ๒๕๕๕ - ๒๕๕๖

๒.๒.๕ ความเหลื่อมล้ำระหว่างกลุ่มคนยังคงเป็นปัญหาสำคัญของสังคมไทย อันเนื่องมาจาก

(๑) ความเหลื่อมล้ำด้านสินทรัพย์ทั้งด้านการเงินและการถือครองที่ดินยังคงกระจุกตัวอยู่ในกลุ่มคนเพียงส่วนน้อย โดยเฉพาะอย่างยิ่งการถือครองที่ดินโดยกลุ่มผู้ถือครองที่ดินร้อยละ ๒๐ มีการถือครองที่ดินมากที่สุด มีสัดส่วนการถือครองที่ดินสูงกว่ากลุ่มผู้ถือครองที่ดินร้อยละ ๒๐ ที่มีการถือครองที่ดินน้อยที่สุด ๓๒๕.๗ เท่า เนื่องจากปัญหากรรมสิทธิ์ที่ดิน และการขาดประสิทธิภาพในการบริหารจัดการที่ดินว่างเปล่าของภาครัฐ

(๒) เด็กยากจนยังเข้าไม่ถึงการศึกษาขั้นพื้นฐานขณะที่โอกาสในการเข้าถึงการศึกษาในระดับปริญญาตรียังมีความแตกต่างกันตามฐานะของกลุ่มประชากร ระหว่างเขตเมือง-ชนบท และระหว่างภูมิภาค มีปัจจัยหลักมาจากปัญหาเรื่องค่าครองชีพและการเดินทางไปศึกษา โดยกลุ่มประชากรร้อยละ ๑๐ ที่มีฐานะความเป็นอยู่ดีที่สุด มีโอกาสเข้าถึงการศึกษาระดับปริญญาตรีมากกว่ากลุ่มประชากรร้อยละ ๑๐ ที่มีฐานะความเป็นอยู่ด้อยที่สุดประมาณ ๑๙.๑ เท่า นักศึกษาในเขตเมืองมีโอกาสสูงกว่านักศึกษาในเขตชนบทประมาณ ๒.๒ เท่า

(๓) คุณภาพการให้บริการสาธารณสุขยังคงมีความเหลื่อมล้ำกันระหว่างภูมิภาค โดยเฉพาะการกระจายทรัพยากรทางการแพทย์และสาธารณสุข อาทิ จากการสำรวจทรัพยากรสาธารณสุขในปี ๒๕๕๖ พบว่า อัตราส่วนแพทย์ต่อประชากรระหว่างกรุงเทพฯ และภาคตะวันออกเฉียงเหนือต่างกันถึง ๓.๖ เท่า

(๔) ความเหลื่อมล้ำการเข้าถึงการคุ้มครองทางสังคมของแรงงาน แรงงานอิสระเข้าถึงการคุ้มครองมากขึ้น จากการเข้าถึงการประกันตนตามมาตรา ๕๐ ที่เพิ่มขึ้นจาก ๑.๒๙ ล้านคน ในปี

๒๕๕๕ เป็น ๒.๔๗๑ ล้านคน ในปี ๒๕๕๗ ทำให้แรงงานในระบบมีสัดส่วนเพิ่มขึ้นเป็นร้อยละ ๔๒.๔ ในปี ๒๕๕๗ อย่างไรก็ตาม แรงงานในระบบได้รับค่าจ้างเฉลี่ยสูงกว่าแรงงานนอกระบบประมาณ ๒.๑ เท่า ในปี ๒๕๕๖

(๕) ความเหลื่อมล้ำด้านกระบวนการยุติธรรม เนื่องจากประชาชนไม่เข้าใจกฎหมาย เข้าไม่ถึงกระบวนการยุติธรรม และหน่วยงานในกระบวนการยุติธรรมขาดการบูรณาการในการทำงาน นอกจากนี้ผู้มีรายได้น้อยมักไม่ได้รับความเป็นธรรม ไม่สามารถต่อสู้คดีจากการที่ไม่สามารถรับภาระค่าใช้จ่ายในกระบวนการยุติธรรมและต้องใช้ระยะเวลายาวนาน

๒.๒.๖ คนไทยมีความมั่นคงทางสังคมมากขึ้น จากการที่คนไทยกว่าร้อยละ ๙๙.๙ ได้รับความคุ้มครองทางด้านสุขภาพ โดยอยู่ภายใต้ระบบประกันสุขภาพถ้วนหน้าร้อยละ ๗๓.๘ ระบบประกันสังคมร้อยละ ๑๖.๗ และระบบสวัสดิการรักษายาพยาบาลข้าราชการ/รัฐวิสาหกิจร้อยละ ๗.๑ ขณะที่ กลุ่มผู้ด้อยโอกาสมีหลักประกันทางรายได้มั่นคงขึ้นและมีความครอบคลุมมากขึ้นโดยในปี ๒๕๕๘ ผู้สูงอายุได้รับการสงเคราะห์เบี้ยยังชีพเพิ่มขึ้นเป็นแบบขั้นบันไดตามช่วงอายุ ๘.๓ ล้านคน จากผู้สูงอายุทั้งประเทศ ๑๐.๔ ล้านคน ส่วนผู้พิการได้รับเบี้ยยังชีพเพิ่มขึ้นเป็น ๘๐๐ บาท ครอบคลุมผู้พิการร้อยละ ๘๙.๕ และรัฐให้เงินอุดหนุนแก่เด็กด้อยโอกาสที่อยู่ในครอบครัวยากจนให้ได้รับการเลี้ยงดูที่มีคุณภาพภายใต้โครงการอุดหนุนเพื่อการเลี้ยงดูเด็กแรกเกิดอย่างไรก็ตามสวัสดิการด้านที่อยู่อาศัยยังไม่ครอบคลุมกลุ่มผู้มีรายได้น้อยและผู้ยากไร้ แม้ว่ารัฐจัดสวัสดิการด้านที่อยู่อาศัยภายใต้โครงการต่างๆ แต่ปัจจุบันกลุ่มผู้มีรายได้น้อยและรายได้ปานกลางยังไม่มีกรรมสิทธิ์ในที่อยู่อาศัยถึง ๔.๕๔๔,๙๒๖ ครัวเรือน อย่างไรก็ตาม รัฐเริ่มให้ความสำคัญกับการพัฒนาที่อยู่อาศัยแก่ผู้สูงอายุโดยเฉพาะผู้ที่มีรายได้น้อยและผู้ยากไร้

๒.๒.๗ วัฒนธรรมอันดีงามของไทยเริ่มเสื่อมถอยและสังคมไทยมีแนวโน้มเป็นสังคมพหุวัฒนธรรมมากขึ้น อาทิ การให้คุณค่ากับความสนุกสนาน และความสะดวกสบาย ละเลยเรื่องวินัย มีความเห็นแก่ตัว ไม่รู้จักเสียสละ ไม่เอื้อเฟื้อเผื่อแผ่ และขาดความรับผิดชอบ นอกจากนี้ยังมีแนวโน้มการเป็นสังคมพหุวัฒนธรรม โดยเฉพาะการเข้ามาของแรงงานต่างชาติดังกล่าวทำให้เกิดการนำเอาวัฒนธรรมต้นทางผสมผสานกับวัฒนธรรมท้องถิ่น

๒.๒.๘ ความเข้มแข็งของชุมชนมีแนวโน้มที่ดีขึ้น ชุมชนสามารถแก้ปัญหาและสนองตอบความต้องการของชุมชนด้วยตนเองได้ดีขึ้น โดยมีกระบวนการจัดทำแผนชุมชนที่ครอบคลุมทุกพื้นที่และบูรณาการเป็นแผนตำบลเพื่อเชื่อมโยงกับแผนขององค์กรปกครองส่วนท้องถิ่น แผนพัฒนาอำเภอและแผนพัฒนาจังหวัดเพื่อให้ได้รับการสนับสนุนทั้งในด้านองค์ความรู้ และงบประมาณในกิจกรรมที่เกินความสามารถของชุมชน มีการรวมกลุ่มทำกิจกรรมทั้งด้านเศรษฐกิจ สังคม สิ่งแวดล้อมและเชื่อมโยงเป็นเครือข่ายเพิ่มขึ้นจาก ๑๔๒,๖๓๒ แห่ง ในปี ๒๕๕๕ เป็น ๑๕๒,๓๗๗ แห่ง ในปี ๒๕๕๖ ส่วนใหญ่เป็นกลุ่มธุรกิจชุมชนและอาชีพ ร้อยละ ๓๒.๕๑ ขององค์กรทั้งหมด และองค์กรการเงิน ร้อยละ ๒๖.๗๗

๒.๒.๙ ความไม่ยอมรับในความคิดเห็นที่แตกต่างกันส่งผลให้เกิดความขัดแย้งในสังคม ในช่วงระยะเวลากว่า ๑๐ ปีที่ผ่านมา ความขัดแย้งในเชิงความคิดเห็นทางการเมืองของกลุ่มต่างๆ ที่มีความรุนแรงมากขึ้น นำไปสู่ความสูญเสียต่อชีวิต ทรัพย์สิน และส่งผลกระทบต่อสภาพจิตใจของประชาชนทั้งทางตรงและทางอ้อม

๒.๓ ด้านทรัพยากรธรรมชาติและสิ่งแวดล้อม

๒.๓.๑ ทรัพยากรธรรมชาติส่วนใหญ่ถูกนำไปใช้ในการพัฒนาจำนวนมากก่อให้เกิดความเสื่อมโทรมอย่างต่อเนื่องและเกิดปัญหาความขัดแย้งในการใช้ประโยชน์ทรัพยากรธรรมชาติมากขึ้น

(๑) **พื้นที่ป่าไม้ลดลง** เนื่องจากจำนวนประชากรที่เพิ่มมากขึ้น ทำให้ความต้องการใช้ที่ดินเพื่อการผลิตทางการเกษตร การอยู่อาศัย และการพัฒนาโครงสร้างพื้นฐานเพิ่มมากขึ้นตามไปด้วย พื้นที่ป่าไม้จึงถูกบุกรุกทำลายมากขึ้น โดยพื้นที่ป่าไม้ลดลงจาก ๑๗๑.๐๒ ล้านไร่ หรือร้อยละ ๕๓.๓๓ ของพื้นที่ทั้งหมดของประเทศในปี ๒๕๐๔ เป็น ๑๐๒ ล้านไร่ หรือคิดเป็นร้อยละ ๓๑.๖ ในปี ๒๕๕๖

(๒) **ทรัพยากรดินเสื่อมโทรมทำให้ความหลากหลายทางชีวภาพถูกคุกคาม** ทรัพยากรดินและที่ดินมีปัญหาความเสื่อมโทรมของดินจากการใช้ประโยชน์ที่ไม่ถูกต้องตามหลักวิชาการดิน เกษตรกรรมเสื่อมคุณภาพ การชะล้างพังทลายของดิน นอกจากนี้ ยังมีปัญหาพื้นที่สูงชันหรือพื้นที่ภูเขา ซึ่งมีข้อจำกัดในการนำไปใช้ประโยชน์ การใช้ทรัพยากรที่ดินของประเทศยังไม่มีประสิทธิภาพและขาดการบูรณาการของหน่วยงานที่เกี่ยวข้อง การบริหารจัดการที่ดินมีปัญหาความไม่เป็นธรรมและการกระจายสิทธิการถือครองที่ดิน ความหลากหลายทางชีวภาพกำลังตกอยู่ภายใต้ภาวะถูกคุกคาม โดยมีสาเหตุมาจากการสูญเสียระบบนิเวศป่าไม้อย่างต่อเนื่องเป็นเวลานาน

(๓) **ป่าชายเลนและระบบนิเวศชายฝั่งถูกทำลาย** และมีการเปลี่ยนแปลงสภาพไปใช้ประโยชน์อื่นๆ จำนวนมาก เช่น การเพาะเลี้ยงชายฝั่ง โดยเฉพาะการทำนากุ้ง การขยายตัวของเมืองและอุตสาหกรรม ทำให้พื้นที่ป่าชายเลนลดลงจากปี ๒๕๐๔ ที่มีพื้นที่ป่าชายเลนกว่า ๒.๓ ล้านไร่ เหลือเพียง ๑.๕ ล้านไร่ ในปี ๒๕๕๒ คิดเป็นการลดลงร้อยละ ๓๔.๘ ทำให้รัฐเริ่มมีนโยบายปกป้องป่าชายเลนอย่างจริงจังโดยไม่อนุญาตการต่อสัมปทานบัตรทั้งหมดตั้งแต่ปี ๒๕๓๔ และห้ามการใช้ประโยชน์อื่นๆ อย่างไรก็ตามในระหว่างปี ๒๕๔๙-๒๕๕๔ พบว่า ป่าชายเลนมีสภาพดีขึ้น ในปี ๒๕๕๔ ผลผลิตประมงทะเลมีปริมาณเพียง ๑.๖๑ ล้านตัน ลดลงจากปี ๒๕๔๙ ที่มีปริมาณ ๒.๔๒ ล้านตัน ในขณะที่พื้นที่เพาะเลี้ยงสัตว์น้ำชายฝั่งของประเทศไทยยังคงขยายตัวอย่างต่อเนื่องจากปริมาณความต้องการสัตว์น้ำเพิ่มมากขึ้น

(๔) **การผลิตพลังงานในประเทศไม่เพียงพอกับความต้องกา แต่ประสิทธิภาพการใช้พลังงานดีขึ้น** ความต้องการใช้พลังงานของประเทศเพิ่มขึ้นตลอด ๓๐ ปีที่ผ่านมาแต่การผลิตพลังงานเชิงพาณิชย์เพื่อการบริโภคภายในประเทศไม่เพียงพอกับความต้องกาทำให้ต้องนำเข้าจากต่างประเทศเพิ่มขึ้น โดยในปี ๒๕๕๕ ต้องนำเข้าเพิ่มขึ้นร้อยละ ๖ อยู่ที่ระดับ ๑.๐๘ ล้านบาร์เรลเทียบเท่าน้ำมันดิบต่อวัน คิดเป็นร้อยละ ๕๔ ของความต้องการใช้ในปี ๒๕๕๕ และคิดเป็นร้อยละ ๑๒.๕ ของ GDP โดยน้ำมันดิบมีการนำเข้าสูงที่สุดคิดเป็นร้อยละ ๗๖ ของการนำเข้าพลังงานทั้งหมด ขณะที่การใช้พลังงานเชิงพาณิชย์ขึ้นต้นในปี ๒๕๕๕ เพิ่มขึ้น ร้อยละ ๖.๘ อยู่ที่ระดับ ๑.๙๘๑ พันบาร์เรลเทียบเท่าน้ำมันดิบต่อวัน ทั้งนี้ ประสิทธิภาพการใช้พลังงานของประเทศไทยมีแนวโน้มดีขึ้น โดยมีอัตราการเพิ่มขึ้นของการใช้พลังงานต่ำกว่าอัตราขยายตัวของ GDP โดยในปี ๒๕๕๕ การเพิ่มขึ้นของ GDP ร้อยละ ๑ ขณะที่มีการใช้พลังงานเพิ่มขึ้นเพียงร้อยละ ๐.๖

(๕) **ทรัพยากรน้ำยังมีส่วนที่ไม่สามารถจัดสรรได้ตามความต้องการ** ประเทศไทยประกอบด้วย ๒๕ กลุ่มน้ำหลัก น้ำตามธรรมชาติมีปริมาณรวม ๒๘๕,๒๒๗ ล้านลูกบาศก์เมตร ขณะที่การพัฒนาแหล่งเก็บกักน้ำในประเทศมีความจุคิดเป็นร้อยละ ๒๘ ของปริมาณน้ำตามธรรมชาติ มีแอ่งน้ำบาดาลทั้งหมด ๒๗ แอ่ง น้ำบาดาลมีปริมาณการกักเก็บในชั้นน้ำบาดาลรวมประมาณ ๑.๑๓ ล้านล้านลูกบาศก์เมตร มีศักยภาพที่จะพัฒนาขึ้นมาใช้ได้ โดยไม่กระทบต่อปริมาณน้ำบาดาลที่มีอยู่ได้รวมปีละ ๖๘,๒๐๐ ล้านลูกบาศก์เมตรอย่างไรก็ตามการพัฒนาน้ำบาดาลขึ้นมาใช้ มีข้อจำกัดในเรื่องของความคุ้มทุน เนื่องจากมีค่าใช้จ่ายในการสูบน้ำ และการดำเนินการสำรวจสูง ขณะที่ภาพรวมความต้องการใช้น้ำในประเทศ ในปี ๒๕๕๗ มีจำนวนประมาณ ๑๕๐,๗๕๐ ล้านลูกบาศก์เมตร โดยที่ศักยภาพของการเข้าถึงแหล่งน้ำของภาคส่วนต่างๆ มีจำนวน ๑๐๒,๑๔๐ ล้านลูกบาศก์เมตร และยังไม่สามารถจัดสรรน้ำตามความต้องการได้อีกประมาณ ๔๘,๖๑๐ ล้านลูกบาศก์เมตร

๒.๓.๒ ปัญหาสิ่งแวดล้อมเพิ่มสูงขึ้นตามการขยายตัวของเศรษฐกิจและชุมชนเมือง

(๑) ปัญหาขยะมูลฝอยยังไม่ได้รับการแก้ไขอย่างมีประสิทธิภาพ แนวโน้มอัตราการ

การเกิดขยะมูลฝอยเฉลี่ยต่อคนต่อวันเพิ่มสูงขึ้นจาก ๑.๐๔ กิโลกรัม/คน/วัน ในปี ๒๕๕๓ เป็น ๑.๑๑ กิโลกรัม/คน/วัน ในปี ๒๕๕๗ สถานที่กำจัดขยะแบบถูกต้องตามหลักวิชาการมีเพียงร้อยละ ๑๙ และมีการนำมูลฝอยกลับไปใช้ประโยชน์เพียงร้อยละ ๑๘ ทำให้มีปริมาณขยะสะสมตกค้างเพิ่มสูงขึ้นถึง ๑๙.๙ ล้านตัน ในปี ๒๕๕๖ ของเสียอันตราย ในปี ๒๕๕๗ มีประมาณ ๒.๖๙ ล้านตัน โดยขยะอิเล็กทรอนิกส์มีแนวโน้มเพิ่มขึ้นร้อยละ ๑๐ ต่อปี เนื่องจากความก้าวหน้าทางเทคโนโลยีที่มีการปรับเปลี่ยนอย่างรวดเร็ว ส่งผลให้ในอนาคตอาจต้องประสบปัญหาการกำจัดซากของเสียเหล่านี้ หากภาครัฐไม่มีมาตรการหรือมีกฎหมายควบคุมการรีไซเคิลขยะอย่างครบวงจร ขณะที่การจัดการของเสียอันตรายจากภาคอุตสาหกรรมสามารถจัดการได้ประมาณร้อยละ ๗๐ โดยภาคอุตสาหกรรมมีการนำของเสียอันตรายกลับมาใช้ประโยชน์ใหม่มากขึ้น แต่ยังพบการลักลอบทิ้งกากอุตสาหกรรมในหลายพื้นที่อย่างต่อเนื่อง เนื่องจากต้นทุนในการกำจัดสูง

(๒) มลพิษทางอากาศยังเกินมาตรฐานหลายแห่ง แต่มีแนวโน้มดีขึ้น ในปี ๒๕๕๗

พบสารมลพิษทางอากาศเกินค่ามาตรฐานในหลายพื้นที่ของประเทศ และที่เป็นปัญหาสำคัญได้แก่ฝุ่นละออง ก๊าซโอโซน และสารอินทรีย์ระเหยง่าย (VOCs) โดยมีพื้นที่วิกฤติในเขตพื้นที่มาบตาพุด จังหวัดระยอง ที่ยังคงประสบปัญหาสารอินทรีย์ระเหยง่าย ในขณะที่พื้นที่อื่น เช่น กรุงเทพฯ ปทุมธานี เชียงใหม่ ขอนแก่น พบสารเบนซินเกินค่ามาตรฐาน แต่ส่วนใหญ่มีปริมาณลดลงจากปีที่ผ่านมา ซึ่งได้รับผลดีจากการปรับปรุงมาตรฐานน้ำมันเชื้อเพลิงเมื่อต้นปี ๒๕๕๗ ทั้งนี้ ในพื้นที่กรุงเทพมหานคร การที่ปัญหาฝุ่นละอองและเบนซินมีปริมาณลดลงส่วนหนึ่งเป็นผลการปรับปรุงมาตรฐานน้ำมันเชื้อเพลิงจาก EURO ๓ เป็น EURO ๔ ตั้งแต่ปี ๒๕๕๕ และการปรับปรุงระบบขนส่งสาธารณะและทางจักรยาน การเข้มงวดกับการตรวจจจับรถควันดำ อย่างไรก็ตาม ปัญหามลพิษทางอากาศในพื้นที่มาจากสาเหตุหลักคือปริมาณรถยนต์จำนวนมากสำหรับมลพิษจากหมอกควันในพื้นที่ภาคเหนือตอนบน พบว่าสถานการณ์ดีขึ้นเป็นลำดับ โดยความร่วมมือและการทำงานระหว่างภาครัฐ องค์กรปกครองส่วนท้องถิ่น (อปท.) และประชาชนดีขึ้น

(๓) คุณภาพน้ำที่อยู่ในเกณฑ์ดีมีแนวโน้มลดลง สถานการณ์คุณภาพน้ำในช่วง ๑๐

ปี ที่ผ่านมา (พ.ศ. ๒๕๔๘-๒๕๕๗) มีแนวโน้มเสื่อมโทรมลง โดยแหล่งน้ำที่อยู่ในเกณฑ์ดีมีแนวโน้มลดลงส่วน แหล่งน้ำที่อยู่ในเกณฑ์พอใช้และเสื่อมโทรมมีแนวโน้มเพิ่มขึ้น สาเหตุสำคัญมาจากการชะหน้าดินที่มีปุ๋ยตกค้างจากการเกษตรและการปศุสัตว์ และการระบายน้ำเสียจากชุมชน ระบบบำบัดน้ำเสียรวมของชุมชน มีจำนวนไม่เพียงพอต่อการบำบัดน้ำเสียที่เพิ่มขึ้นตามการขยายตัวและการเจริญเติบโตของชุมชน โดยปัจจุบัน มีปริมาณน้ำเสียจากชุมชน ๑๐.๓ ล้านลูกบาศก์เมตรต่อวัน ขณะที่ระบบบำบัดน้ำเสียรองรับน้ำเสียที่เกิดขึ้นได้เพียงร้อยละ ๓๑

(๔) ประเทศไทยปล่อยก๊าซเรือนกระจกเพิ่มขึ้น แต่อัตราการเติบโตลดลง ปริมาณ

การปล่อยก๊าซเรือนกระจกจากสาขาพลังงานมีแนวโน้มเพิ่มขึ้นอย่างต่อเนื่อง ตามปริมาณความต้องการใช้พลังงานที่เพิ่มขึ้นตามการขยายตัวของเศรษฐกิจของประเทศ จากรายงานแห่งชาติฉบับที่ ๒ การจัดทำบัญชีก๊าซเรือนกระจกของประเทศไทย ระบุว่าประเทศไทยมีการปล่อยก๊าซเรือนกระจก ในปี ๒๕๓๓ ปริมาณ ๒๒๙.๐๘ ล้านตันคาร์บอนไดออกไซด์เทียบเท่า และเพิ่มเป็น ๒๖๕.๙ ล้านตันคาร์บอนไดออกไซด์เทียบเท่า ในปี ๒๕๔๗ โดยปริมาณการปล่อยก๊าซเรือนกระจกมีแนวโน้มเพิ่มขึ้นร้อยละ ๓.๓ ต่อปี อย่างไรก็ตาม อัตราการเติบโตลดลงในช่วง ๕ ปีที่ผ่านมา ทั้งนี้เนื่องมาจากมาตรการการลดก๊าซเรือนกระจกต่างๆ ที่มีการดำเนินงานเพิ่มมากขึ้นในประเทศ ประกอบกับการกักเก็บก๊าซเรือนกระจกในภาคป่าไม้และการใช้ประโยชน์ที่ดินมีแนวโน้ม

เพิ่มมากขึ้นร้อยละ ๑.๑ จึงส่งผลให้ภาคดังกล่าวเป็นภาคที่มีความสำคัญมากในการเพิ่มการดูดกลับและช่วยลดปริมาณการปล่อยก๊าซเรือนกระจกโดยรวมของประเทศ

๒.๓.๓ ภัยพิบัติทางธรรมชาติโดยเฉพาะอย่างยิ่งอุทกภัยเกิดขึ้นบ่อยครั้งและมีความรุนแรงมากขึ้น ส่งผลกระทบต่อภาคการผลิตและวิถีการดำรงชีวิตของคนไทย ทั้งอุทกภัย ภัยแล้ง วัตภัย และดินถล่ม สร้างความเสียหายนับเป็นมูลค่ากว่าหมื่นล้านบาท อันเป็นผลกระทบมาจากการเปลี่ยนแปลงสภาพภูมิอากาศภัยพิบัติทางธรรมชาติโดยเฉพาะอย่างยิ่งอุทกภัยมีแนวโน้มและความถี่มากขึ้น ซึ่งจะส่งผลกระทบต่อภาคการผลิตและวิถีการดำรงชีวิตของคนไทยเป็นประจำทุกปีในมิติของจำนวนประชากรเสี่ยงภัยจะพบว่าภัยแล้งเป็นภัยธรรมชาติที่ส่งผลกระทบต่อประชากรเป็นจำนวนมากกว่าภัยประเภทอื่นๆ ในขณะที่น้ำท่วมเป็นภัยธรรมชาติที่ส่งผลให้ประเทศไทยถูกจัดอยู่ในลำดับประเทศที่มีความเสี่ยงตุนๆ ของโลก

๒.๔ ด้านการบริหารจัดการและการปรับปรุงประสิทธิภาพกลไกการพัฒนา

๒.๔.๑ ด้านธรรมาภิบาล

(๑) ประเทศไทยจะต้องให้ความสำคัญกับเรื่องธรรมาภิบาลอย่างเร่งด่วน จากการประเมินผ่านดัชนีความอยู่เย็นเป็นสุขร่วมกันในสังคมไทย ซึ่งว่าสังคมไทยในภาพรวมมีความอยู่เย็นเป็นสุขร่วมกันอยู่ในระดับปานกลางในปี ๒๕๕๖ แต่ต้องค้ำประกันด้านสังคมประชาธิปไตยที่มีธรรมาภิบาลอยู่ในระดับที่ต้องเร่งแก้ไขสถานการณ์ดังกล่าว ถือเป็นความจำเป็นของประเทศไทยที่จะต้องให้ความสำคัญกับเรื่องธรรมาภิบาลอย่างเร่งด่วน เนื่องจากสถานการณ์วิกฤตคุณธรรม จริยธรรมและธรรมาภิบาลของสังคมไทยหลักธรรมาภิบาลตามระเบียบสำนักนายกรัฐมนตรีว่าด้วยการสร้างระบบบริหารกิจการบ้านเมืองและสังคมที่ดี พ.ศ. ๒๕๕๒ มีอย่างน้อย ๖ ประการคือ (๑) หลักนิติธรรม (๒) หลักคุณธรรม (๓) หลักความโปร่งใส (๔) หลักความมีส่วนร่วม (๕) หลักความรับผิดชอบ (๖) หลักความคุ้มค่า ขณะนี้ ได้มีการสะสมตัวและลูกกลมสู่ทุกภาคส่วน ได้แก่ ภาคการเมืองทั้งระดับชาติและระดับท้องถิ่นที่มีการซื้อสิทธิ์ ขายเสียง มีการทุจริตเพื่อให้ได้รับการเลือกตั้ง มีผลประโยชน์ส่วนตนทับซ้อนกับผลประโยชน์รัฐหน่วยงานภาครัฐ มีระบบการบริหารงานที่ไม่เป็นธรรมาภิบาล มีการใช้อำนาจหน้าที่โดยมิชอบหาผลประโยชน์ให้ตนเองและพวกพ้อง ภาคธุรกิจบางส่วนมีการร่วมมือกับนักการเมืองและข้าราชการ กระทำการทุจริตเพื่อให้ได้งานจากภาครัฐ ปิดงานอย่างรวดเร็ว ผูกขาดทางธุรกิจ หลีกเลียงภาษี ขาดความรับผิดชอบต่อผู้บริโภค ภาคประชาชนมีแนวโน้มยอมรับการทุจริตต่างๆ ที่ตนเองได้รับประโยชน์มากขึ้นสถาบันทางศาสนาบางส่วนประพฤติดิตคุณธรรมและจริยธรรมเสียเอง มีปัญหาการบริหารจัดการทรัพย์สินของส่วนรวม ขาดความโปร่งใส ปล่อยให้คนบางกลุ่มใช้ศาสนาเป็นเครื่องมือแสวงหาประโยชน์ สื่อมวลชนหลายสำนักวางตัวไม่เป็นกลาง ไม่แสดงบทบาทในการต่อต้านการทุจริตหรือปกปิดข้อเท็จจริง รับผลประโยชน์จากกลุ่มนายทุนและนักธุรกิจการเมืองจนไม่สามารถรักษาจริยธรรมหรือจรรยาบรรณของวิชาชีพได้

(๒) ภาคเอกชนมีการประเมินหลักบรรษัทภิบาล ตั้งแต่ปี ๒๕๔๔ โดยสมาคมส่งเสริมสถาบันกรรมการบริษัทไทย (Thai Institute of Directors : IOD) ได้สำรวจการกำกับดูแลกิจการของบริษัทจดทะเบียนในตลาดหลักทรัพย์แห่งประเทศไทยอย่างต่อเนื่อง พบว่าบริษัทจดทะเบียนที่มีธรรมาภิบาลมีคะแนนเฉลี่ยอยู่ที่ ๗๒% ในปี ๒๕๕๗ ถือว่าอยู่ในระดับดีเมื่อเทียบกับปี ๒๕๔๕ ที่มีคะแนนเฉลี่ยอยู่ที่ ๕๒% และมีคะแนนเฉลี่ยลดลงเมื่อเทียบกับปี ๒๕๕๔ ที่มีคะแนนเฉลี่ยอยู่ที่ ๗๗% แสดงให้เห็นว่า บริษัทจดทะเบียนไทยให้ความสำคัญในการพัฒนาการกำกับดูแลกิจการที่ดีเพื่อโอกาสในการเติบโตอย่างยั่งยืนและสร้างความเชื่อมั่นแก่ผู้ลงทุนทั้งในประเทศและต่างประเทศสู่การยอมรับในระดับสากล

๒.๔.๒ ด้านการบริหารจัดการภาครัฐและการกระจายอำนาจ

(๑) การบริหารจัดการภาครัฐมีการปรับปรุงตามยุคสมัย พระราชบัญญัติระเบียบ

บริหารราชการแผ่นดิน พ.ศ.๒๕๓๔ ได้จัดระเบียบการบริหารราชการแผ่นดินแบ่งออกเป็น ๓ ส่วนได้แก่ บริหารราชการส่วนกลาง บริหารราชการส่วนภูมิภาค และบริหารราชการส่วนท้องถิ่นที่ใช้หลักการกระจายอำนาจที่ส่วนกลางได้มอบอำนาจระดับหนึ่งให้ประชาชนในท้องถิ่นไปดำเนินการปกครองตนเองอย่างอิสระโดยไม่ขัดต่อกฎหมายของประเทศ ทั้งสามส่วนนี้อยู่ในการควบคุมและบริหารงานของคณะรัฐมนตรี ซึ่งมีหน้าที่รับผิดชอบบริหารราชการแผ่นดิน รวมไปถึงการกำหนดนโยบายเพื่อให้ข้าราชการนำไปปฏิบัติ ทั้งนี้การปฏิรูประบบราชการ ที่เกิดการเปลี่ยนแปลงอย่างชัดเจนในโครงสร้างของหน่วยราชการเกิดขึ้นจากพระราชบัญญัติปรับปรุงกระทรวง ทบวง กรม พ.ศ.๒๕๔๕ มีการกำหนดส่วนราชการไว้เป็น ๒๐ กระทรวง และส่วนราชการไม่สังกัดสำนักนายกรัฐมนตรี กระทรวง หรือทบวง

(๒) การกระจายอำนาจเกิดผลสำเร็จหลายด้านแต่ยังมีปัญหาที่ต้องแก้ไข

การกระจายอำนาจให้แก่ อปท. ในระยะที่ผ่านมาได้ดำเนินการตามแนวทางของรัฐธรรมนูญแห่งราชอาณาจักรไทย พ.ศ.๒๕๔๐ และ พ.ศ.๒๕๕๐ และตามแผนการกระจายอำนาจให้แก่องค์กรปกครองส่วนท้องถิ่น และแผนปฏิบัติการกำหนดขั้นตอนการกระจายอำนาจให้แก่องค์กรปกครองส่วนท้องถิ่นฉบับที่ ๑ และฉบับที่ ๒ นอกจากนั้นมีการใช้งบประมาณเป็นตัวกระตุ้นให้เกิดการถ่ายโอนภารกิจ หน้าที่และเพิ่มรายได้ในการดำเนินงานของ อปท. โดยในปีงบประมาณ พ.ศ.๒๕๔๓ สัดส่วนของรายได้ของท้องถิ่นต่อรายได้รัฐบาลคิดเป็นร้อยละ ๑๓.๓๑ เพิ่มขึ้นเป็นร้อยละ ๒๕.๑๗ ในปีงบประมาณ ๒๕๕๐ และร้อยละ ๒๘.๒๑ ในปีงบประมาณ พ.ศ. ๒๕๕๕ มีการถ่ายโอนภารกิจไปแล้วตามแผนปฏิบัติการกำหนดขั้นตอนการกระจายอำนาจให้แก่ อปท. ฉบับที่ ๑ จำนวน ๑๘๕ ภารกิจจากภารกิจที่จะต้องถ่ายโอน ๒๔๕ ภารกิจและถ่ายโอนภารกิจตามแผนปฏิบัติการฯ ฉบับที่ ๒ จำนวน ๗๕ งาน/กิจกรรมจาก ๑๑๔ งาน/กิจกรรม และถ่ายโอนบุคลากรจากส่วนกลางให้ องค์กรปกครองส่วนท้องถิ่น จำนวน ๙.๘๕๐ คนแบ่งเป็นข้าราชการ ๑,๓๗๘ คน บุคลากรทางการศึกษา ๕,๒๙๕ คน ข้าราชการกระทรวงสาธารณสุขซึ่งประจำอยู่ที่สถานีอนามัย จำนวน ๗๙ คน และลูกจ้างประจำ ๓,๐๙๘ คน อย่างไรก็ตามยังมีปัญหาที่ต้องการการแก้ไขเช่น การทับซ้อนของอำนาจหน้าที่และเขตพื้นที่ระหว่างองค์กรบริหารส่วนจังหวัดและเทศบาลหรือองค์การบริหารส่วนตำบล ทำให้การจัดบริการสาธารณะให้กับประชาชนยังขาดความสมดุล ปัญหาการซื้อเสียงทำให้การเลือกตั้งระดับท้องถิ่นขาดความชอบธรรม และปัญหาการขาดแคลนรายได้ของ อปท. ซึ่งรายได้ที่ท้องถิ่นจัดเก็บเองในภาพรวมมีสัดส่วนเพียงร้อยละ ๙.๙๐ ของรายได้รัฐบาลในปีงบประมาณ พ.ศ.๒๕๔๙ และเพิ่มเป็นร้อยละ ๑๐.๖๕ ในปีงบประมาณ พ.ศ.๒๕๕๙ ท้องถิ่นจำเป็นต้องพึ่งพาเงินอุดหนุนจากรัฐบาล คิดเป็นร้อยละ ๓๘.๕๒ และร้อยละ ๓๙.๔๖ ตามลำดับส่งผลให้ อปท. ในพื้นที่ที่มีกิจกรรมทางเศรษฐกิจหนาแน่น เช่น การเป็นแหล่งที่ตั้งของอุตสาหกรรม การค้า การบริการ การเป็นพื้นที่เขตพัฒนาเศรษฐกิจพิเศษ แหล่งท่องเที่ยวที่มีชื่อเสียงระดับโลก การจัดบริการสาธารณสุขรองรับการเติบโตของเมืองและการเพิ่มขึ้นของประชากรแฝงและแรงงานต่างด้าวได้อย่างมีขอบเขตจำกัด

๒.๔.๓ ด้านการทุจริตคอร์รัปชัน

ไทยกำลังประสบปัญหาการทุจริตเชิงนโยบายและผลประโยชน์ทับซ้อนเป็นอย่างมาก พัฒนาการของการทุจริตคอร์รัปชันในสังคมไทยเปลี่ยนแปลงจากในอดีตที่มีรูปแบบการทุจริตจัดซื้อจัดจ้างรับสินบน ซึ่งสามารถตรวจสอบหาหลักฐานจับผิดมาลงโทษได้ เนื่องจากมีความซับซ้อนไม่มากเท่ากับการทุจริตคอร์รัปชันในปัจจุบันที่ประเทศไทยมีความเสียหายจากการทุจริตคอร์รัปชันขนาดใหญ่ที่สูงเป็นแสนล้านบาทอันเนื่องจากการทุจริตเชิงนโยบายและผลประโยชน์ทับซ้อนซึ่งเป็นรูปแบบใหม่ที่เกิดมากขึ้นในช่วงที่รัฐเข้ามามีบทบาทในการพัฒนาเศรษฐกิจและการหาประโยชน์จากธุรกิจในโลกสมัยใหม่ มีความซับซ้อนเพิ่มขึ้นและใน

ปัจจุบันประเทศไทยประสบปัญหาการทุจริตเชิงนโยบายและผลประโยชน์ทับซ้อนเป็นอย่างมาก ไม่ว่าจะเป็นองค์กรภาครัฐหรือภาคเอกชน และมาตรการต่างๆ ที่ออกมา รวมทั้งกฎหมายเกี่ยวกับการทุจริตและการตรวจสอบจากองค์กรต่างๆ ยังไม่สามารถที่จะเข้าไปแก้ไขปัญหาเหล่านี้ได้ ดังปรากฏตามดัชนีภาพลักษณ์คอร์รัปชัน (Corruption Perception Index : CPI) พ.ศ. ๒๕๕๗ ขององค์กรเพื่อความโปร่งใสนานาชาติ พบว่าประเทศไทยได้ ๓๘ คะแนนจากคะแนนเต็ม ๑๐๐ คะแนน อยู่อันดับที่ ๘๕ จากการจัดอันดับทั้งหมด ๑๗๕ ประเทศทั่วโลกจะเห็นได้ว่าประเทศไทยมีคะแนนดีขึ้นเล็กน้อยเทียบกับปี ๒๕๕๖ ที่ได้ ๓๕ คะแนน อยู่อันดับ ๑๐๒ โดยเมื่อเทียบกับประเทศในกลุ่มอาเซียน พบว่า ประเทศไทยมีคะแนนเท่ากับประเทศฟิลิปปินส์ ส่วนประเทศสิงคโปร์สูงถึง ๘๔ คะแนน และมาเลเซียได้ ๕๒ คะแนน (คะแนนมากหมายถึงมีคอร์รัปชันน้อย)

๓. บริบทการเปลี่ยนแปลงและสภาพอนาคตประเทศไทย

๓.๑ บริบทภายใน

๓.๑.๑ ภาพเศรษฐกิจไทยในกรณีฐาน

ภายใต้สมมติฐาน (๑) แนวโน้มการขยายตัวของเศรษฐกิจโลกเฉลี่ยร้อยละ ๓.๘ ในช่วงแผนพัฒนาฯ ฉบับที่ ๑๒ และร้อยละ ๔.๒ ในช่วงแผนพัฒนาฯ ฉบับที่ ๑๓ (๒) การลงทุนภาครัฐขยายตัวเฉลี่ยร้อยละ ๔ (๓) ราคาน้ำมันเฉลี่ย ๗๐-๘๐ ดอลลาร์ สรอ. ต่อบาร์เรลในช่วงแผนพัฒนาฯ ฉบับที่ ๑๒ และเฉลี่ย ๘๐-๑๐๐ ดอลลาร์ สรอ. ต่อบาร์เรลในช่วงแผนพัฒนาฯ ฉบับที่ ๑๓ (๔) ผลผลิตภาพการผลิตรวมขยายตัวร้อยละ ๒.๑ โดยผลิตภาพการผลิตภาคเกษตรหดตัวต่อเนื่องเฉลี่ยร้อยละ ๐.๘ ภาคอุตสาหกรรมขยายตัวเฉลี่ยร้อยละ ๒.๐ และภาคบริการขยายตัวเฉลี่ยร้อยละ ๓.๐ (๕) การลงทุนภาคเอกชนขยายตัวเฉลี่ยร้อยละ ๕ และ (๖) กำลังแรงงานลดลงเฉลี่ยร้อยละ ๐.๒ และร้อยละ ๐.๗ ในช่วงแผนพัฒนาฯ ฉบับที่ ๑๒ และ ๑๓ ตามลำดับภายใต้สมมติฐานเหล่านี้ เศรษฐกิจไทยในช่วง ๑๐ ปีข้างหน้ามีแนวโน้มที่จะขยายตัวเฉลี่ยร้อยละ ๓.๓-๔.๓ โดยมีค่ากลางของการประมาณการร้อยละ ๓.๘ ซึ่งทำให้เศรษฐกิจไทยจะสามารถขยายฐานะขึ้นเป็นประเทศ รายได้สูงในช่วงปี ๒๕๗๑ (ในกรณีเศรษฐกิจขยายตัวเฉลี่ยร้อยละ ๔.๓ - ๒๕๗๔) (ในกรณีเศรษฐกิจขยายตัวเฉลี่ยร้อยละ ๓.๓) การขยายตัวในกรณีฐานดังกล่าวทำให้เศรษฐกิจไทยมีความเสี่ยงที่จะตกอยู่ภายใต้กับดักประเทศรายได้ปานกลางอย่างถาวรมากขึ้น เมื่อคำนึงถึงเงื่อนไขในระยะยาว โดยเฉพาะ (๑) การลดลงของกำลังแรงงานที่จะหดตัวเร่งขึ้นเป็นเฉลี่ยร้อยละ ๑.๐ ในช่วงแผนพัฒนาฯ ฉบับที่ ๑๔ ซึ่งจะเป็นปัจจัยถ่วงต่อการขยายตัวทางเศรษฐกิจมากขึ้น (๒) ชีตความสามารถด้านการคิดค้นเทคโนโลยีและนวัตกรรมซึ่งเป็นสิ่งจำเป็นในการยกระดับฐานะประเทศเข้าสู่การเป็นประเทศรายได้สูงจะลดลงตามการเพิ่มขึ้นของสัดส่วนของประชากรผู้สูงอายุ (๓) จำนวนประชากรรวมจะเริ่มลดลงในปี ๒๕๗๐ ซึ่งส่งผลให้อุปสงค์และการผลิตเพื่อตอบสนองความต้องการในประเทศขยายตัวช้าลง (๔) การเพิ่มขึ้นของขีดความสามารถในการแข่งขันของประเทศต่างๆ ที่การปรับตัวเข้าสู่สังคมผู้สูงอายุช้ากว่าไทย (๕) ภาระการใช้จ่ายเพื่อดูแลผู้สูงอายุเพิ่มขึ้นทำให้การจัดสรรงบประมาณเพื่อการพัฒนาประเทศเพื่อยกระดับฐานะการพัฒนาประเทศมีข้อจำกัดมากขึ้น (๖) เกณฑ์รายได้ขั้นต่ำสำหรับการเป็นประเทศรายได้ขั้นสูงปรับตัวเพิ่มขึ้นเฉลี่ยประมาณ ๑๐๐-๒๐๐ ดอลลาร์ สรอ. ต่อคนต่อปีตามการเพิ่มขึ้นของรายได้และมาตรฐานการครองชีพของประเทศสำคัญๆ เงื่อนไขดังกล่าวทำให้ประเทศไทยมีความเสี่ยงที่จะไม่สามารถหารายได้ที่เพียงพอในการที่จะทำให้คนไทยได้รับการพัฒนาอย่างเต็มศักยภาพ มีความภาคภูมิใจ มีเกียรติและศักดิ์ศรีในประชาคมภูมิภาคและในเวทีโลก

๓.๑.๒ การเข้าสู่สังคมผู้สูงอายุ

การเข้าสู่สังคมผู้สูงอายุของประเทศไทยส่งผลให้อัตราการพึ่งพิงของประชากรวัยแรงงานต้องแบกรับการดูแลผู้สูงอายุเพิ่มสูงขึ้น โดยในปี ๒๕๕๓ มีประชากรวัยแรงงาน ๕ คนที่มีศักยภาพแบกรับผู้สูงอายุ ๑

คน และคาดการณ์ว่าในปี ๒๕๕๓ จะเหลือประชากรวัยแรงงานเพียง ๑.๗ คนแบกรับผู้สูงอายุ ๑ คน การขาดแคลนกำลังแรงงานทำให้ต้องนำเข้าแรงงานไร้ทักษะจากประเทศเพื่อนบ้าน ซึ่งส่งผลกระทบต่อตลาดแรงงานไทยในด้านการยกระดับรายได้และทักษะฝีมือแรงงานจะซบเซา ผลิตภาพแรงงานไทย อาจเพิ่มขึ้นช้า ปัญหาการค้ำมนุษย์ และการขาดการคุ้มครองทางสังคมขั้นพื้นฐานที่จำเป็น ซึ่งจะเป็นปัญหาต่อเนื่องที่ส่งผลกระทบต่อคุณภาพชีวิตของคนไทย อาทิ อาชญากรรม โรคระบาด และภาวะทางการคลังของระบบบริการทางสังคม อย่างไรก็ตาม นับเป็นโอกาสในการพัฒนาสินค้าและบริการ ธุรกิจบริการที่เหมาะสมกับกลุ่มผู้สูงอายุที่เพิ่มขึ้นเป็นตัวเลขเบื้องต้น สศช. จะคำนวณใหม่อีกครั้งเมื่อการปรับปรุงฐานข้อมูลในแบบจำลองเสร็จสมบูรณ์เกณฑ์ขั้นต่ำในปี ๒๕๕๖ ซึ่งอยู่ที่ ๑๒,๗๔๕ ดอลลาร์ สรอ. ต่อคนต่อปี

๓.๑.๓ ความเหลื่อมล้ำ

ความเหลื่อมล้ำเป็นปัญหาสำคัญในสังคมไทยทั้งความเหลื่อมล้ำด้านรายได้ โอกาสการเข้าถึงบริการภาครัฐและการเข้าถึงทรัพยากรธรรมชาติ นำไปสู่ความขัดแย้งในสังคม และเป็นอุปสรรคต่อการพัฒนาประเทศที่ลดทอนความเข้มแข็งทางเศรษฐกิจและความมั่นคงทางสังคม จากการกระจายรายได้และผลประโยชน์ของการพัฒนาไปยังกลุ่มคนต่างๆ ในสังคม บางพื้นที่และบางสาขาการผลิตไม่ทั่วถึงเป็นธรรมชาติ ผลประโยชน์ส่วนใหญ่ตกอยู่ในกลุ่มที่มีโอกาสและรายได้สูง ทำให้สัดส่วนรายได้ระหว่างกลุ่มคนรวยร้อยละ ๑๐ ของประชากรกับกลุ่มคนจนร้อยละ ๑๐ ของประชากร มีความแตกต่างกันถึง ๓๔.๙ เท่า ในปี ๒๕๕๖ นอกจากนี้ความเหลื่อมล้ำยังส่งผลให้เกิดปัญหาต่างๆ อาทิ ปัญหาการทุจริตคอร์รัปชัน คนยากจนขาดโอกาสการเข้าถึงบริการการศึกษาและสาธารณสุขที่มีคุณภาพอย่างเท่าเทียม การแย่งชิงทรัพยากร การรับรู้ข้อมูลข่าวสารปัญหาอาชญากรรมและยาเสพติด

๓.๑.๔ ความเป็นเมือง

การเปลี่ยนแปลงพื้นที่ชนบทไปสู่ความเป็นเมืองมีแนวโน้มเพิ่มขึ้นเพื่อลดความแออัดของเมืองหลวงและเมืองหลัก อันเป็นการกระจายความเจริญสู่พื้นที่อื่นๆ จึงจำเป็นที่จะต้องมีการลงทุนโครงสร้างพื้นฐาน การจัดการบริการสาธารณะเพื่อรองรับการเติบโตของเมือง การใช้ประโยชน์ของทรัพยากรท้องถิ่นทั้งปัจจัยการผลิตและแรงงานไปสู่ภาคการค้า บริการ และอุตสาหกรรม ตลอดจนการแสวงหาเทคโนโลยีใหม่ๆ ที่จะช่วยลดผลกระทบต่อสิ่งแวดล้อม ซึ่งจะส่งผลกระทบต่อลดลงและความเสื่อมโทรมของทรัพยากรท้องถิ่น การลดลงของแรงงานในภาคเกษตร รวมทั้งปัญหาการบริหารจัดการขยะทั้งขยะชุมชนและอุตสาหกรรม ทั้งนี้ การเพิ่มขึ้นของประชากรและแรงงานในพื้นที่อาจส่งผลกระทบต่อเปลี่ยนแปลงของวิถีชีวิตและวัฒนธรรมท้องถิ่น อย่างไรก็ตาม การผลิตและกิจกรรมทางเศรษฐกิจที่มีขนาดใหญ่ขึ้นเพื่อตอบสนองความต้องการคนในเมืองที่มากขึ้น จะส่งผลให้เกิดการประหยัดจากขนาด การขนส่งมีต้นทุนต่ำลง และการลงทุนในระบบสาธารณูปโภคจะมีความคุ้มค่ามากขึ้นนอกจากนี้ ความต้องการแรงงานที่มากขึ้นจะมีส่วนเอื้อหรือทำให้จำเป็นต้องมีการจัดตั้งสถาบันการศึกษาในพื้นที่เพื่อตอบสนองความต้องการของสถานประกอบการที่มีจำนวนมาก

๓.๑.๕ การบริหารจัดการภาครัฐ

(๑) ร่างรัฐธรรมนูญแห่งราชอาณาจักรไทย พ.ศ.๒๕๕๘ วางกรอบด้านการบริหารจัดการภาครัฐ เอื้อต่อการพัฒนาธรรมาภิบาลภาครัฐ ร่างรัฐธรรมนูญแห่งราชอาณาจักรไทย พ.ศ. ๒๕๕๘ มีมาตราสำคัญๆ ที่จะช่วยสนับสนุนให้การบริหารจัดการและการปรับปรุงประสิทธิภาพกลไกการพัฒนา อาทิ มาตรา ๖๙ หน่วยงานของรัฐ องค์การเอกชน หรือองค์กรใดที่ดำเนินกิจกรรมโดยใช้เงินแผ่นดิน มีหน้าที่ต้องเปิดเผยข้อมูลเกี่ยวกับการดำเนินการดังกล่าวต่อสาธารณะ เพื่อให้พลเมืองได้ติดตามและตรวจสอบมาตรา ๘๒ รัฐต้องดำเนินการตามแนวนโยบายพื้นฐานแห่งรัฐ และต้องจัดระบบงานราชการและงานของรัฐอย่างอื่น ให้เป็นไปตามหลักธรรมาภิบาล พัฒนาและสร้างโอกาสเพื่อลดความเหลื่อมล้ำและสร้างความเป็นธรรมอย่างยั่งยืน

กระจายอำนาจและจัดการกิจ อำนาจหน้าที่ และขอบเขตความรับผิดชอบที่ชัดเจนระหว่างราชการส่วนกลาง ส่วนภูมิภาค และส่วนท้องถิ่นรวมทั้งมีกลไกป้องกันและขจัดการทุจริตและประพฤติมิชอบที่มีประสิทธิภาพทั้งในภาครัฐและภาคเอกชน ฯลฯ มาตรา ๘๘ รัฐต้องดำเนินนโยบายการเงิน การคลัง และงบประมาณภาครัฐ โดยยึดหลักการรักษาวินัยและความยั่งยืนทางการคลัง และการใช้จ่ายเงินแผ่นดิน อย่างคุ้มค่า จัดให้มีระบบการเงินการคลังเพื่อสังคม มีระบบภาษีอากรที่มีความเป็นธรรม มีประสิทธิภาพ เกิดประโยชน์สูงสุดต่อประชาชน และสอดคล้องกับการเปลี่ยนแปลงทางเศรษฐกิจและสังคม

(๒) ภาคประชาสังคมให้ความสำคัญกับการบริหารจัดการของภาครัฐสถาบันทางสังคม

อาทิ มูลนิธิ สถาบันการศึกษา หน่วยงานวิจัยต่างๆ นำเสนอผลการติดตาม วิเคราะห์ สังเคราะห์ เรื่องที่เกี่ยวกับการบริหารจัดการประเทศและการปรับปรุงประสิทธิภาพกลไกการพัฒนาทั้งประเด็นธรรมาภิบาล การทุจริต คอร์รัปชันทั้งการคอร์รัปชันขนาดใหญ่และคอร์รัปชันภาคครัวเรือน การบริหารจัดการภาครัฐและการกระจายอำนาจ เพื่อรายงานข้อค้นพบและข้อเสนอแนะสู่สาธารณะ เป็นแรงกดดันให้ผู้มีอำนาจภาครัฐหันมาพิจารณา ทบทวน แนวนโยบาย มาตรการ และกลไกการทำงานต่างๆ ให้เหมาะสมมากขึ้น

๓.๒ บริบทภายนอก

๓.๒.๑ การเข้าสู่สังคมผู้สูงอายุของโลก

องค์การสหประชาชาติประเมินสถานการณ์ว่าในช่วงปี ๒๕๔๔-๒๖๔๓ (ค.ศ. ๒๐๐๑-๒๑๐๐) จะเป็นศตวรรษแห่งผู้สูงอายุ หมายถึงการมีประชากรอายุ ๖๐ ปีขึ้นไปมากกว่าร้อยละ ๑๐ ของประชากรรวมทั่วโลกโดยประเทศที่พัฒนาแล้วจะใช้ระยะเวลาที่ค่อนข้างยาวนานในการเข้าสู่สังคมผู้สูงอายุเช่น ญี่ปุ่น อเมริกา ยุโรป ขณะที่กลุ่มประเทศกำลังพัฒนาจะมีระยะเวลาเปลี่ยนแปลงโครงสร้างประชากรดังกล่าวค่อนข้างสั้นกว่า สะท้อนถึงระยะเวลาในการเตรียมความพร้อมเพื่อรองรับสังคมผู้สูงอายุที่สั้นกว่าประเทศพัฒนาแล้วค่อนข้างมาก โดยการเป็นสังคมผู้สูงอายุจะส่งผลให้มีการขาดแคลนแรงงานในประเทศ และมีการเคลื่อนย้ายแรงงานต่างด้าวมากขึ้นนอกจากนี้ มีความต้องการสินค้าและบริการที่เหมาะสมกับผู้สูงอายุมากขึ้น นับเป็นโอกาสอย่างมากสำหรับประเทศไทยที่จะพัฒนาด้านธุรกิจและลงทุนด้านการค้าและบริการ ด้านการท่องเที่ยว ที่พักอาศัย การให้บริการสุขภาพในรูปแบบต่างๆ รวมทั้งเป็นโอกาสของแรงงานไทยในการไปทำงานในประเทศที่พัฒนาแล้ว

๓.๒.๒ การปรับเปลี่ยนด้านเทคโนโลยีและนวัตกรรมที่รวดเร็ว

การปรับเปลี่ยนที่รวดเร็วด้านเทคโนโลยีและนวัตกรรมส่งผลให้เกิดการเปลี่ยนแปลงในรูปแบบการผลิตและการค้าที่มีการใช้เทคโนโลยีมาช่วยในการเพิ่มประสิทธิภาพการผลิต การพาณิชย์อิเล็กทรอนิกส์ กลายมาเป็นรูปแบบการค้าที่มีบทบาทมากขึ้น มีการยกระดับกระบวนการผลิตแบบอัตโนมัติไปสู่การใช้เทคโนโลยีที่ผสมผสานระหว่าง Information Technology กับ Operational Technology หรือที่เรียกว่า Internet of Things (เทคโนโลยีอินเทอร์เน็ตที่เชื่อมต่ออุปกรณ์และ เครื่องมือต่างๆ เช่น โทรศัพท์มือถือรถยนต์ ตู้เย็น โทรทัศน์ และอื่นๆ เข้าไว้ด้วยกัน) เพื่อผลิตสินค้าตามความต้องการของผู้บริโภคมากยิ่งขึ้น โดยหากภาคการผลิตที่ปรับตัวตามการเปลี่ยนแปลงของเทคโนโลยีไม่ทัน ขาดการลงทุนด้านการวิจัยและพัฒนา และนวัตกรรม จะทำให้ความสามารถในการแข่งขันลดลง

๓.๒.๓ ความเชื่อมโยงกับเศรษฐกิจในระดับภูมิภาคและระดับโลกที่สูงขึ้น

(๑) แนวโน้มการพัฒนาเศรษฐกิจของประเทศเพื่อนบ้าน มีการพัฒนาระบบเศรษฐกิจและเขตเศรษฐกิจพิเศษภายในประเทศ ซึ่งจะมีผลต่อทิศทางการวางแผนพัฒนาด้านโครงสร้างพื้นฐานของประเทศ ไทย ตลอดจนการปรับเปลี่ยนกฎ ระเบียบ กติกา ด้านการค้าการลงทุนที่มุ่งเน้นให้ความสำคัญกับเรื่องความโปร่งใสและสิ่งแวดล้อมมากขึ้น

(๒) การเปิดเสรีภายใต้ข้อตกลงประชาคมเศรษฐกิจอาเซียนในปี ๒๕๕๘ จะนำมาซึ่งโอกาสที่สำคัญๆ หลายประการต่อการยกระดับศักยภาพการขยายตัวของเศรษฐกิจไทย ได้แก่ ๑) การลดข้อจำกัดในด้านอุปสงค์ในประเทศ ๒) โอกาสในการใช้ปัจจัยการผลิตและแรงงานสำหรับการพัฒนาภาคเกษตรและอุตสาหกรรมที่ใช้แรงงานและวัตถุดิบเข้มข้นในการเพิ่มขีดความสามารถในการแข่งขันและพัฒนาตนเองไปสู่ระดับการผลิตที่สูงขึ้นทั้งการผลิตในประเทศและการใช้ฐานการผลิตในประเทศเพื่อนบ้านและ ๓) โอกาสในการใช้ความได้เปรียบด้านสถานที่ตั้งและด้านโครงสร้างพื้นฐานและโลจิสติกส์ในการขับเคลื่อนเศรษฐกิจให้เป็นศูนย์กลางทางด้านการบริการและการผลิตภาคอุตสาหกรรมอนาคตในอนุภูมิภาคและในภูมิภาคในระยะต่อไป

(๓) การเปิดเสรีทางการค้ากับประเทศที่พัฒนาแล้ว จะมีการนำประเด็นด้านมาตรฐานของการค้าและบริการมาเป็นข้อกีดกันทางการค้าซึ่งผู้ประกอบการภายในประเทศโดยเฉพาะวิสาหกิจขนาดกลางและขนาดย่อมต้องปรับตัวเพื่อพัฒนาผลิตภาพการผลิตและรูปแบบธุรกิจ พัฒนามาตรฐานของอุตสาหกรรม ตลอดจนพัฒนาสินค้าที่เป็นมิตรต่อสิ่งแวดล้อมและมีความรับผิดชอบต่อสังคม/ชุมชนมากขึ้นโดยแรงเหวี่ยงจากกระแสการเปิดเสรีทางการค้าจะก่อให้เกิดการเคลื่อนย้ายเงินทุน แนวโน้มราคาสินค้าเกษตรและสินค้าขั้นปฐมแรงกดดันจากการเพิ่มขึ้นของขีดความสามารถในการแข่งขันของประเทศต่างๆ ในอนุภูมิภาคโดยเฉพาะในการผลิตสินค้าเกษตร สินค้ากึ่งทุนและเทคโนโลยีเข้มข้น รวมทั้งแนวโน้มนโยบายและมาตรการการพัฒนาของภาครัฐที่ยังไม่ทั่วถึง ยังมีแนวโน้มที่จะตอกย้ำปัญหาความเหลื่อมล้ำทางด้านรายได้ให้มีความรุนแรงมากขึ้นและเป็นอุปสรรคต่อการสร้างการเติบโตของเศรษฐกิจแบบทั่วถึง (Inclusive Growth) ซึ่งเป็นปัจจัยที่จำเป็นต่อการขยายตัวทางเศรษฐกิจที่ต่อเนื่องและยั่งยืน

(๔) ตลาดเงิน ตลาดทุนและเศรษฐกิจโลกยังมีความเสี่ยงที่จะผันผวนตลอดช่วงแผนฯ ๑๒ เนื่องจาก ๑) ผลกระทบจากการปรับทิศทางนโยบายการเงินในสหรัฐอเมริกาในช่วงต้นแผนพัฒนาฯ และแนวโน้มการปรับทิศทางนโยบายการเงินในยุโรปในช่วงกลางถึงปลายแผนพัฒนาฯ และ ๒) ปัญหาการสั่งสมหนี้สาธารณะในประเทศสำคัญๆ ในช่วงหลังวิกฤติเศรษฐกิจโลกที่มีความเสี่ยงจะพัฒนาไปสู่วิกฤติและสร้างผลกระทบต่อเสถียรภาพของระบบเศรษฐกิจและการเงินโลกหากมาตรการปฏิรูปในประเทศสำคัญๆ ของโลกไม่ประสบความสำเร็จอย่างเป็นรูปธรรม

(๕) ความเคลื่อนไหวของกระแสวัฒนธรรมโลก ความก้าวหน้าในการติดต่อสื่อสาร การขยายตัวของเครือข่ายทางสังคมออนไลน์ ส่งผลให้มีทั้งโอกาสและความเสี่ยง ต่อวิถีชีวิตทัศนคติ และความเชื่อในสังคม ตลอดจนความสัมพันธ์ระหว่างบุคคล กระบวนการเรียนรู้ และพฤติกรรมการบริโภคของคนในประเทศ

๓.๒.๔ การเปลี่ยนแปลงสภาพภูมิอากาศ

(๑) การเปลี่ยนแปลงสภาพภูมิอากาศ (Climate Change) จะส่งผลกระทบต่อสถานการณ์ความเสี่ยงภัยของทรัพยากรธรรมชาติและสิ่งแวดล้อมให้มีความรุนแรงมากขึ้น อุณหภูมิของโลกเพิ่มขึ้น ทำให้เกิดความแห้งแล้งเป็นระยะเวลายาวนาน เกิดฝนขาดช่วง และมีฤดูกาลเปลี่ยนไป ส่งผลกระทบต่อความอุดมสมบูรณ์ของดิน ป่าไม้เกิดความเสื่อมโทรม แหล่งน้ำขาดแคลน ผลผลิตทางการเกษตรลดลงเกิดโรคระบาดในพืชและสัตว์ และอาจเกิดผลกระทบต่อสุขภาพของมนุษย์กรณีที่เกิดโรคระบาดใหม่เกิดความเสี่ยงต่อการสูญเสียความหลากหลายทางชีวภาพ เช่น ระบบนิเวศป่าไม้ ระบบนิเวศชายฝั่ง พื้นที่ชุ่มน้ำเกิดการกัดเซาะชายฝั่ง และการสูญเสียแนวปะการัง การสูญเสียความหลากหลายทางชีวภาพดังกล่าวข้างต้น จะส่งผลกระทบต่อความมั่นคงด้านอาหาร สุขภาพ พลังงาน และลดทอนขีดความสามารถในการพึ่งพาตนเองของชุมชน

(๒) การเปลี่ยนแปลงของสภาพภูมิอากาศยังส่งผลให้ภัยพิบัติทางธรรมชาติมีแนวโน้มเกิดบ่อยครั้งขึ้นและมีความรุนแรงมากขึ้น ทั้งอุทกภัย ภัยแล้ง แผ่นดินไหวและดินโคลนถล่ม ส่งผลกระทบต่อภาคการผลิต การพัฒนาอุตสาหกรรม และการพัฒนาเศรษฐกิจโดยรวมของประเทศ รวมทั้งวิถีการดำรงชีวิตของประชาชน นอกจากนี้ ข้อตกลงระหว่างประเทศเกี่ยวกับการเปลี่ยนแปลงสภาพภูมิอากาศจะทวีความเข้มข้นและเป็นแรงกดดันให้ประเทศไทยต้องเตรียมพร้อมรับภาระในการลดการปล่อยก๊าซเรือนกระจกภายใต้กระแสการแข่งขันทางการค้า

๓.๒.๕ วาระการพัฒนาของโลกภายหลัง ค.ศ. ๒๐๑๕ (Post ๒๐๑๕ Agenda)

ประเด็นสำคัญของวาระการพัฒนาโลกภายหลัง ค.ศ.๒๐๑๕ คือ การจัดทำเป้าหมายการพัฒนาที่ยั่งยืนในกรอบสหประชาชาติ (Sustainable Development Goals–SDGs) ในช่วงเวลา ๑๕ ปี โดยสหประชาชาติให้การรับรองแล้วเมื่อวันที่ ๑๐ กันยายน ๒๕๕๗ ประกอบด้วยเป้าประสงค์ (Goal) จำนวน ๑๗ ข้อ และเป้าหมาย (Target) จำนวน ๑๖๙ ข้อ ซึ่งจะส่งผลกระทบต่อกรอบแนวทางการพัฒนาประเทศในอนาคตที่ต้องเน้นขจัดความยากจนให้หมดไป ประชาชนมีสุขภาพที่ดี มีระบบการศึกษา มีความเท่าเทียมกันทางเพศส่งเสริมการเติบโตทางเศรษฐกิจแบบยั่งยืน มีระบบโครงสร้างพื้นฐานที่รองรับการพัฒนาอุตสาหกรรมที่ยั่งยืน ลดความไม่เท่าเทียมกันทั้งภายในประเทศและระหว่างประเทศ มีรูปแบบการผลิตและการบริโภคแบบยั่งยืน เตรียมความพร้อมในการรับมือการเปลี่ยนแปลงสภาพภูมิอากาศ ส่งเสริมสุขภาพทรัพยากรธรรมชาติและ ความหลากหลายทางชีวภาพ มีการจัดการทรัพยากรทางทะเลอย่างยั่งยืน ส่งเสริมให้สังคมมีความสุข มีความยุติธรรมและส่งเสริมความเป็นหุ้นส่วนเพื่อการพัฒนาในระดับโลกร่วมกัน

๔. กรอบวิสัยทัศน์และเป้าหมาย

๔.๑ กรอบวิสัยทัศน์แผนพัฒนาฯ ฉบับที่ ๑๒ จากสถานะของประเทศและบริบทการเปลี่ยนแปลงต่างๆ ที่ประเทศกำลังประสบอยู่ ทำให้การกำหนดวิสัยทัศน์แผนพัฒนาฯ ฉบับที่ ๑๒ ยังคงมีความต่อเนื่องจากวิสัยทัศน์แผนพัฒนาฯ ฉบับที่ ๑๑ และกรอบหลักการของการวางแผนที่น้อมนำและประยุกต์ใช้หลักปรัชญาของเศรษฐกิจพอเพียง ยึดคนเป็นศูนย์กลางของการพัฒนาอย่างมีส่วนร่วม การพัฒนาที่ยึดหลักสมดุล ยั่งยืน โดยวิสัยทัศน์ของการพัฒนาในแผนพัฒนาฯ ฉบับที่ ๑๒ ต้องให้ความสำคัญกับการกำหนดทิศทางการพัฒนาที่มุ่งสู่การเปลี่ยนผ่านประเทศไทยจากประเทศที่มีรายได้ปานกลางไปสู่ประเทศที่มีรายได้สูง มีความมั่นคง และยั่งยืน สังคมอยู่ร่วมกันอย่างมีความสุข และนำไปสู่การบรรลุวิสัยทัศน์ระยะยาว “มั่นคง มั่งคั่ง ยั่งยืน” ของประเทศ

๔.๒ การกำหนดตำแหน่งทางยุทธศาสตร์ของประเทศ (Country Strategic Positioning) เป็นการกำหนดตำแหน่งทางยุทธศาสตร์ของประเทศที่สอดคล้องกับยุทธศาสตร์ชาติที่ สศช. ได้จัดทำขึ้นประเทศไทยเป็นประเทศรายได้สูงที่มีการกระจายรายได้อย่างเป็นธรรม เป็นศูนย์กลางด้านการขนส่งและโลจิสติกส์ของภูมิภาคสู่ความเป็นชาติการค้าและบริการ (Trading and Service Nation) เป็นแหล่งผลิตสินค้าเกษตรอินทรีย์ และเกษตรปลอดภัย แหล่งอุตสาหกรรมสร้างสรรค์และนวัตกรรมสูงที่เป็นมิตรต่อสิ่งแวดล้อม

๔.๓ เป้าหมาย

๔.๓.๑ การหลุดพ้นจากกับดักประเทศรายได้ปานกลางสู่รายได้สูง

- (๑) เศรษฐกิจขยายตัวเฉลี่ยไม่ต่ำกว่าร้อยละ ๕.๐
- (๒) ผลิตภัณฑ์มวลรวมในประเทศต่อหัว (GDP Per Capita) และรายได้ประชาชาติต่อหัว (GNP Per Capita) ณ สิ้นแผนพัฒนาฯ ฉบับที่ ๑๒ ในปี ๒๕๕๖ เพิ่มขึ้นเป็น ๓๑๗,๐๕๑ บาท (๙,๓๒๕ ดอลลาร์ สรอ.) และ ๓๐๑,๑๙๙ บาท (๘,๘๕๙ ดอลลาร์ สรอ.) ต่อคนต่อปี
- (๓) ผลผลิตภาพการผลิตเพิ่มขึ้นไม่ต่ำกว่าเฉลี่ยร้อยละ ๒.๕ ต่อปี

(๔) การลงทุนรวมขยายตัวไม่ต่ำกว่าเฉลี่ยร้อยละ ๘.๐ (การขยายตัวของการลงทุนภาครัฐไม่ต่ำกว่าร้อยละ ๑๐.๐ และการลงทุนของภาคเอกชนขยายตัวไม่ต่ำกว่าเฉลี่ยร้อยละ ๗.๕ ในขณะที่ปริมาณการส่งออกขยายตัวเฉลี่ยไม่ต่ำกว่าร้อยละ ๔.๐ ต่อปี)

๔.๓.๒ การพัฒนาศักยภาพคนให้สนับสนุนการเจริญเติบโตของประเทศและการสร้างสังคมสูงวัยอย่างมีคุณภาพ

(๑) ประชาชนทุกช่วงวัยมีความมั่นคงทางด้านเศรษฐกิจและสังคม (Socio-Economic Security) และมีคุณภาพชีวิตที่ดีขึ้น

(๒) การศึกษาและการเรียนรู้ได้รับการพัฒนาคุณภาพ

(๓) สถาบันทางสังคมมีความเข้มแข็งเป็นฐานรากที่เอื้อต่อการพัฒนาคน

๔.๓.๓ การลดความเหลื่อมล้ำในสังคม

(๑) การกระจายรายได้มีความเท่าเทียมกันมากขึ้น

(๒) บริการทางสังคมมีคุณภาพและมีการกระจายอย่างทั่วถึง

๔.๓.๔ การสร้างการเจริญเติบโตทางเศรษฐกิจและสังคมที่เป็นมิตรกับสิ่งแวดล้อม

(๑) รักษาความมั่นคงของฐานทรัพยากร สร้างสมดุลระหว่างการอนุรักษ์และการใช้ประโยชน์อย่างยั่งยืนและเป็นธรรม

(๒) ขับเคลื่อนประเทศสู่เศรษฐกิจและสังคมที่เป็นมิตรต่อสิ่งแวดล้อม

(๓) เพิ่มขีดความสามารถในการรับมือภัยพิบัติและการเปลี่ยนแปลงสภาพภูมิอากาศ

(๔) เพิ่มประสิทธิภาพและเสริมสร้างธรรมาภิบาลในการบริหารจัดการทรัพยากรธรรมชาติและสิ่งแวดล้อม

(๕) มีการบริหารจัดการน้ำให้สมดุลระหว่างการอุปสงค์และอุปทานของน้ำ

๔.๓.๕ การบริหารราชการแผ่นดินที่มีประสิทธิภาพ

(๑) การบริหารงานภาครัฐที่โปร่งใส เป็นธรรม มีประสิทธิภาพ และมีส่วนร่วม

(๒) ขจัดการทุจริตคอร์รัปชัน

(๓) มีการกระจายอำนาจที่เหมาะสม

๕. แนวทางการพัฒนา

๕.๑ การยกระดับศักยภาพการแข่งขันและการหลุดพ้นกับดักรายได้ปานกลางสู่รายได้สูง

๕.๑.๑ การส่งเสริมด้านการวิจัยและพัฒนา

พัฒนาสถานะแวดล้อมของการพัฒนาวิทยาศาสตร์ เทคโนโลยี วิจัย และนวัตกรรม ทั้งด้านการลงทุนในการวิจัยและพัฒนา ด้านบุคลากรวิจัย ด้านโครงสร้างพื้นฐาน และด้านการบริหารจัดการ รวมทั้งสนับสนุนและผลักดันให้ผู้ประกอบการมีบทบาทหลักด้านเทคโนโลยีและนวัตกรรม ตลอดจนผลักดันงานวิจัยและพัฒนาให้ใช้ประโยชน์อย่างแท้จริงทั้งเชิงพาณิชย์และสาธารณะโดยให้ความคุ้มครองทรัพย์สินทางปัญญา

๕.๑.๒ การพัฒนาผลิตภาพแรงงาน

สร้างความร่วมมือระหว่างภาครัฐและภาคเอกชนในการพัฒนากำลังคนและแรงงานให้มีทักษะความรู้และสมรรถนะที่สอดคล้องกับความต้องการของตลาดและรองรับการเปิดเสรีของประชาคมอาเซียนโดยยกระดับและพัฒนาสมรรถนะแรงงานไทยด้วยเทคโนโลยี เร่งรัดให้แรงงานทั้งระบบมีการเรียนรู้ขั้นพื้นฐานเพื่อสามารถแข่งขันในตลาดแรงงานได้ สนับสนุนให้แรงงานและปัจจัยการผลิตมีความยืดหยุ่นในการเคลื่อนย้ายระหว่างสาขาการผลิตและระหว่างพื้นที่การผลิต เพื่อให้แรงงานสามารถเคลื่อนย้ายไปสู่สาขาการผลิตที่มีผลิต

ภาพการผลิตสูงสุด และสนับสนุนให้ผู้ประกอบการในภาคอุตสาหกรรมและบริการจัดทำกรอบคุณวุฒิวินิจฉัยชีพ และมาตรฐานฝีมือแรงงานให้เป็นมาตรฐานที่เชื่อมโยงกันเพื่อยกระดับทักษะของแรงงานไทย

๕.๑.๓ การส่งเสริมผู้ประกอบการที่เข้มแข็งและพาณิชย์ดิจิทัล

พัฒนาขีดความสามารถของผู้ประกอบการให้มีความยืดหยุ่นสามารถปรับตัวและดำเนินธุรกิจท่ามกลางการดำเนินนโยบายและมาตรการการกีดกันทางการค้าในรูปแบบต่างๆ เพิ่มสัดส่วนความเป็นเจ้าของคนไทยและสนับสนุนให้มีการขยายตลาดที่มีแบรนด์สินค้าและช่องทางการตลาดที่เป็นของตนเองมากขึ้น ตลอดจนพัฒนาต่อยอดอุตสาหกรรมและบริการเพื่อเข้าสู่การเป็นศูนย์กลางการผลิต บริการและอุตสาหกรรมดิจิทัล

๕.๑.๔ การลงทุนโครงสร้างพื้นฐานเร่งลงทุนและพัฒนาโครงสร้างพื้นฐานด้านการคมนาคมขนส่งเพื่อเชื่อมโยงพื้นที่

เศรษฐกิจในประเทศและต่างประเทศ ทั้งการพัฒนาและปรับปรุงโครงข่ายรถไฟให้เป็นโครงข่ายหลักในการเดินทางและขนส่งของประเทศ พัฒนาโครงข่ายระบบขนส่งสาธารณะและโครงข่ายทางหลวงพิเศษระหว่างเมือง ขยายขีดความสามารถของท่าอากาศยานหลักของประเทศ พัฒนาท่าเรือที่มีศักยภาพให้เป็นท่าเรืออิเล็กทรอนิกส์เต็มรูปแบบ รวมทั้งพัฒนาและปรับปรุงระบบโทรคมนาคมของประเทศ ตลอดจนสนับสนุนการพัฒนาด้านอุตสาหกรรมที่เกิดจากลงทุนด้านโครงสร้างพื้นฐาน เช่น อุตสาหกรรมซ่อมบำรุงและผลิตชิ้นส่วนอากาศยาน และอุตสาหกรรมระบบราง เป็นต้น เพื่อสร้างโอกาสทางเศรษฐกิจให้กับประเทศในการเป็นฐานการผลิตในภูมิภาคอาเซียน

๕.๑.๕ การปรับโครงสร้างการผลิต

ปรับโครงสร้างการผลิตภาคเกษตร โดยการปรับเปลี่ยนจากการผลิตสินค้าเกษตรขั้นปฐมเป็นสินค้าเกษตรแปรรูปที่มีมูลค่าสูงมีคุณภาพและมาตรฐานสากล สามารถสร้างความเชื่อมโยงทางด้านวัตถุดิบกับประเทศเพื่อนบ้านและลดระดับการผลิตสินค้าขั้นปฐมที่สูงสูญเสียขีดความสามารถในการแข่งขัน ลงสู่ระดับที่จำเป็นสำหรับการสร้างความมั่นคงทางด้านอาหารและพลังงาน จัดระบบการผลิตให้สอดคล้องกับศักยภาพพื้นที่และความต้องการของตลาดตั้งแต่ต้นน้ำถึงปลายน้ำทั้งด้านกายภาพและเศรษฐกิจ รวมทั้งส่งเสริมการรวมกลุ่มทางการเกษตรจากกิจการเจ้าของคนเดียวเป็นการประกอบการในลักษณะสหกรณ์ ห้างหุ้นส่วน และบริษัทเพื่อให้เกิดการประหยัดจากขนาด พิจารณาพันธุ์พืชที่เหมาะสมกับศักยภาพของพื้นที่และแหล่งน้ำ ใช้เทคโนโลยีการผลิตในระดับที่เหมาะสม ใช้กลไกตลาดในการป้องกันความเสี่ยง ตลอดจนส่งเสริมและเร่งขยายผลแนวคิดการทำเกษตรตามหลักปรัชญาของเศรษฐกิจพอเพียง และระบบเกษตรกรรมยั่งยืนปรับโครงสร้างการผลิตภาคบริการโดยเร่งพัฒนาระบบคมนาคมขนส่งให้เกิดความเชื่อมโยงกันเป็นโครงข่ายทั้งทางบก ทางน้ำ และทางอากาศเร่งพัฒนาท่าเทียบเรือขนาดใหญ่เพื่อรองรับการเติบโตของการท่องเที่ยวทางทะเล ปรับปรุงแก้ไขกฎหมายที่เกี่ยวข้องกับการท่องเที่ยวให้ครอบคลุมและทันสมัยทั้งการควบคุมกิจกรรมต่างๆ เกี่ยวกับการท่องเที่ยวและส่งเสริมการท่องเที่ยวและกำหนดและจัดทำกฎหมายเพื่อยกระดับมาตรฐานการท่องเที่ยวของไทยสู่สากลและรองรับการพัฒนาการท่องเที่ยวให้สามารถแข่งขันได้ในระดับนานาชาติ รวมทั้งส่งเสริมการพัฒนาเชิงพื้นที่ในลักษณะกลุ่ม คลัสเตอร์ท่องเที่ยว โดยสนับสนุนการพัฒนาด้านการท่องเที่ยวของพื้นที่ที่มีความเชื่อมโยงทั้งทางกายภาพ วิถีชีวิต/วัฒนธรรมท้องถิ่นและกิจกรรมการท่องเที่ยว ตลอดจนส่งเสริมการสร้างเชื่อมโยงด้านการท่องเที่ยวในภูมิภาคอาเซียน ทั้งประเทศที่มีพรมแดนติดกันและประเทศที่มีโครงข่ายคมนาคมขนส่งเชื่อมโยงกันเพื่อให้เกิดการพัฒนาแบบองค์รวมทั้งระบบพัฒนาต่อยอดอุตสาหกรรมอนาคตเพื่อเป็นแหล่งการถ่ายทอดเทคโนโลยี เชื่อมโยงการผลิตกับอุตสาหกรรมที่เป็นฐานรายได้ประเทศ และเป็นกลไกการขับเคลื่อนเศรษฐกิจไทยให้เข้าสู่การเป็นศูนย์กลางการผลิตและบริการทั้งในระดับอนุภูมิภาคและ

ในภูมิภาคอาเซียนพัฒนาโครงสร้างพื้นฐานที่สนับสนุนการขยายตัวด้านการค้าการลงทุน เช่น โลจิสติกส์ และพลังงาน รวมทั้งปัจจัยสนับสนุนการลงทุนอื่นๆ เช่น ลดอุปสรรคการเคลื่อนย้ายเงินทุนระหว่างประเทศ เป็นต้น ส่งเสริมการนำเทคโนโลยีและนวัตกรรมมาประยุกต์ใช้ทั้งภาคการผลิต การตลาด การบริหารจัดการการเงิน และโลจิสติกส์ เชื่อมโยงเศรษฐกิจดิจิทัล ในการอำนวยความสะดวกทางการค้าการลงทุนด้วยระบบอิเล็กทรอนิกส์ และสนับสนุนการลงทุนเพื่อสร้างเศรษฐกิจและสังคมแห่งปัญญาและการเรียนรู้ มุ่งเน้นการพัฒนาธุรกิจเชิงสร้างสรรค์ การลงทุนที่ใช้เทคโนโลยีขั้นสูงและเป็นมิตรกับสิ่งแวดล้อม การประหยัดพลังงาน และการใช้พลังงานทดแทน การลงทุน ด้านการวิจัยและพัฒนาเชิงพาณิชย์ การจัดตั้งสำนักงานใหญ่ข้ามประเทศ บริษัทการค้าระหว่างประเทศ รวมทั้งการให้ความสำคัญเรื่องความรับผิดชอบต่อสังคมและการตอบแทน ผู้มีส่วนได้ส่วนเสีย และกิจการเพื่อสังคม

๕.๒ การพัฒนาศักยภาพคนตามช่วงวัยและการปฏิรูประบบเพื่อสร้างสังคมสูงวัยอย่างมีคุณภาพ

๕.๒.๑ การพัฒนาศักยภาพคนในทุกช่วงวัยให้สนับสนุนการเจริญเติบโตของประเทศ โดยช่วงวัยเด็ก ตั้งแต่แรกเกิดให้มีพัฒนาการที่สมวัยในทุกด้าน วัยเรียน วัยรุ่นให้มีทักษะการเรียนรู้ ทักษะชีวิตสามารถอยู่ร่วมกับผู้อื่นภายใต้บริบทสังคมที่เป็นพหุวัฒนธรรม วัยแรงงานให้มีการพัฒนาระดับสมรรถนะฝีมือแรงงาน เพื่อสร้างผลิตภาพเพิ่มให้กับประเทศ วัยผู้สูงอายุให้มีการทำงานที่เหมาะสมตามศักยภาพและประสบการณ์ มีรายได้ในการดำรงชีวิต มีการสร้างเสริมและฟื้นฟูสุขภาพเพื่อป้องกันหรือชะลอความทุพพลภาพและโรคเรื้อรังต่างๆ ที่จะก่อให้เกิดภาระแก่ปัจเจกบุคคล ครอบครัว และระบบบริการสุขภาพ

๕.๒.๒ การยกระดับคุณภาพการศึกษาและการเรียนรู้ให้มีคุณภาพ เท่าเทียมและทั่วถึง โดย

(๑) ปฏิรูประบบบริหารจัดการทางการศึกษา โดยปรับระบบบริหารจัดการการศึกษาใหม่ เพื่อสร้างความรับผิดชอบต่อผลลัพธ์ (Accountability)

(๒) ปฏิรูประบบการคลังด้านการศึกษา เพื่อเพิ่มคุณภาพและประสิทธิภาพการจัดการศึกษา โดยการจัดสรรงบประมาณตรงสู่ผู้เรียน ส่งเสริมการมีส่วนร่วมจากภาคเอกชนในการจัดการศึกษา

(๓) พัฒนาคณาจารย์ทุกระดับ ตั้งแต่กระบวนการผลิต สรรหา และการคัดเลือกให้ได้คนดีคนเก่ง รวมทั้งระบบการประเมินและรับรองคุณภาพที่เน้นผลลัพธ์จากตัวผู้เรียน และ

(๔) ปฏิรูประบบการเรียนรู้ โดยมุ่งจัดการเรียนรู้เพื่อสร้างสมรรถนะกำลังคนทั้งระบบ การศึกษาตั้งแต่ระดับปฐมศึกษาจนถึงการเรีญรู้ตลอดชีวิต พัฒนาสื่อเพื่อการเรียนรู้ ปรับหลักสูตรและผลิตกำลังคนให้สอดคล้องกับการเปลี่ยนแปลงและความต้องการของตลาด การวิจัยและการใช้เทคโนโลยีและสื่อเพื่อการเรียนรู้

๕.๒.๓ การพัฒนาด้านสุขภาพ โดยส่งเสริมการพัฒนาเทคโนโลยีและนวัตกรรมทาง เพื่อรองรับการเป็นสังคมผู้สูงอายุทั้งในด้านผลิตภัณฑ์สุขภาพและที่อยู่อาศัยสำหรับผู้สูงอายุระดับการบริหารจัดการระบบสุขภาพเพื่อลดความเหลื่อมล้ำและสร้างความยั่งยืนในระยะยาวโดยพัฒนาระบบข้อมูลสารสนเทศเพื่อการบริหารทรัพยากรด้านสาธารณสุข บูรณาการระบบหลักประกันสุขภาพภาครัฐให้เกิดความเป็นเอกภาพในการบริหารจัดการและการใช้ทรัพยากร และส่งเสริมการอภิบาลระบบสุขภาพในรูปแบบเครือข่ายที่มีการใช้ทรัพยากรร่วมกัน พัฒนาศักยภาพของประเทศไทยสู่การเป็นศูนย์กลางสุขภาพนานาชาติทั้งในด้านศูนย์กลางบริการสุขภาพ (Medical Service Hub) ศูนย์กลางบริการเพื่อส่งเสริมสุขภาพ (Wellness Hub) ศูนย์กลางยาและผลิตภัณฑ์เพื่อสุขภาพ (Product Hub) และศูนย์กลางบริการวิชาการและงานวิจัย (Academic Hub) เพื่อนำรายได้กลับมาใช้ยกระดับคุณภาพบริการสาธารณสุขภายในประเทศรวมทั้งส่งเสริมการให้ความสำคัญกับมิติสุขภาพในทุกนโยบายสาธารณะ (Health in All Policies) เพื่อให้การขับเคลื่อนนโยบายของทุกภาคส่วนตระหนักถึงผลกระทบของนโยบายสาธารณะที่มีต่อสุขภาพของประชาชน

๕.๒.๔ การสร้างสภาพแวดล้อมและนวัตกรรมที่เอื้อต่อการดำรงชีพในสังคมสูงวัย โดยการปรับปรุงสภาพแวดล้อมและความจำเป็นทางกายภาพให้เหมาะกับวัย และการพัฒนาระบบการดูแลผู้สูงอายุในรูปแบบที่หลากหลายทั้งในด้านการจัดบริการสุขภาพและสวัสดิการสังคมอย่างบูรณาการ โดยการมีส่วนร่วมของทุกภาคส่วนอย่างต่อเนื่อง รวมทั้งพัฒนาชุมชนที่มีศักยภาพและความพร้อมให้เป็นต้นแบบของการดูแลผู้สูงอายุเพื่อขยายผลไปสู่ชุมชนอื่น ตลอดจนการพัฒนานวัตกรรมในการใช้ชีวิตประจำวันสำหรับผู้สูงอายุ

๕.๓ การลดความเหลื่อมล้ำทางสังคม

๕.๓.๑ การยกระดับรายได้และสร้างโอกาสในการประกอบอาชีพ มุ่งเน้นการเพิ่มผลิตภาพแรงงาน โดยสนับสนุนให้แรงงานมีโอกาสเข้าถึงการเรียนรู้และพัฒนาทักษะฝีมือแรงงานอย่างมีมาตรฐาน ปรับโครงสร้างค่าจ้างแรงงานให้ชัดเจนและสะท้อนทักษะฝีมือแรงงานอย่างแท้จริง เร่งผลักดันให้การใช้ระบบมาตรฐานคุณวุฒิวิชาชีพและมาตรฐานฝีมือแรงงานในทางปฏิบัติอย่างเป็นรูปธรรม นอกจากนี้ เพิ่มผลิตภาพทางการผลิตของเกษตรกรรายย่อย โดยสนับสนุนการวิจัยและพัฒนาและการผลิตทางการเกษตรที่สอดคล้องกับพื้นที่สร้างหลักประกันรายได้แทนการอุดหนุนด้านราคาสินค้าเกษตร ลดต้นทุนทางการเกษตรโดยสนับสนุนปัจจัยการผลิต

๕.๓.๒ การจัดบริการทางสังคมให้ทุกคนตามสิทธิขั้นพื้นฐาน และเน้นการสร้างภูมิคุ้มกันระดับปัจเจก โดย (๑) พัฒนาระบบบริการสาธารณสุขให้มีคุณภาพและมีช่องทางการเข้าถึงอย่างหลากหลาย โดยเฉพาะระบบบริการสาธารณสุขและการศึกษาขั้นพื้นฐาน สวัสดิการสังคม และกระบวนการยุติธรรม (๒) สนับสนุนการจัดหาที่อยู่อาศัยของผู้มีรายได้น้อยและการเข้าถึงระบบสาธารณสุขภาค กำหนดเป็นนโยบายที่อยู่อาศัยแห่งชาติและเมืองน่าอยู่ พัฒนาโครงการที่อยู่อาศัยแก้ปัญหาชุมชนแออัดในเมืองโดยดำเนินการร่วมกับภาคธุรกิจเอกชน และ (๓) การจัดรูปแบบสวัสดิการพื้นฐานที่จำเป็นและเหมาะสมตามกลุ่มเป้าหมาย (Customized Welfare) ที่คำนึงถึงฐานะทางเศรษฐกิจและสังคมที่แตกต่างกัน โดยมีแนวทางการรับภาระค่าใช้จ่ายร่วมกัน (Cost Sharing)

๕.๓.๓ การสร้างความเสมอภาคในการเข้าถึงทรัพยากร โดยปฏิรูปที่ดินเพื่อการเกษตร สนับสนุนให้เกษตรกรรายย่อยที่ไร้ที่ดินทำกินและยากจนได้มีที่ดินเป็นของตนเองหรือมีสิทธิทำกินในที่ดินปฏิรูประบบการบริหารจัดการน้ำอย่างเป็นระบบและเข้าถึงพื้นที่เป้าหมายได้อย่างแท้จริงด้วยการผลักดัน พรบ.ทรัพยากรน้ำและบูรณาการแผนงานและงบประมาณร่วมกันของหน่วยงาน และสร้างกระบวนการมีส่วนร่วม รวมทั้งปรับโครงสร้างภาษีที่เป็นธรรม เช่น ภาษีที่ดินและสิ่งปลูกสร้าง ภาษีมรดก และภาษีสิ่งแวดล้อม เป็นต้น

๕.๓.๔ การเข้าถึงกระบวนการยุติธรรมอย่างเสมอภาค การคุ้มครองสิทธิขั้นพื้นฐาน และการเข้าถึงกระบวนการยุติธรรมอย่างเท่าเทียมโดยการเสริมศักยภาพและความเข้มแข็งด้านกฎหมายให้แก่ประชาชน รวมทั้งการปรับปรุงและบังคับใช้กฎหมายเพื่อลดปัญหาความเหลื่อมล้ำ เช่น กฎหมายป่าชุมชนกฎหมายภาษีมรดกกฎหมายที่ดิน เป็นต้น

๕.๔ การรองรับการเชื่อมโยงภูมิภาคและความเป็นเมือง

๕.๔.๑ การลงทุนด้านโครงสร้างพื้นฐานและสิ่งอำนวยความสะดวกของเมือง เตรียมความพร้อมรองรับความเป็นเมือง ทั้งด้านการบริหารจัดการด้านผังเมืองด้านสาธารณสุขภาค สาธารณูปการ ระบบคมนาคมขนส่ง ระบบบริหารจัดการสิ่งแวดล้อม ระบบการศึกษาและระบบสาธารณสุขที่ได้มาตรฐาน มีคุณภาพและเพียงพอต่อความต้องการของคนในเมือง รวมทั้งเสริมสร้างความสามารถในการบริหารจัดการเมืองตามระดับการพัฒนา

๕.๔.๒ การพัฒนาด้านการขนส่งและโลจิสติกส์เชื่อมโยงกับเพื่อนบ้าน ส่งเสริมและเร่งรัดการพัฒนากระบวนการบริหารจัดการโลจิสติกส์ของประเทศเพื่อเพิ่มความสามารถในการแข่งขันของประเทศทั้งด้าน

การค้าการลงทุน และการบริการ โดยคำนึงถึงการเป็นมิตรต่อสิ่งแวดล้อม (Green Logistics) สนับสนุนให้เกิดความร่วมมือในห่วงโซ่อุปทาน และปรับปรุงกฎหมาย กฎระเบียบ รวมทั้งปรับลดกระบวนการด้านอำนวยความสะดวกทางการค้า ขนส่ง และโลจิสติกส์ให้มีความสะดวกและมีประสิทธิภาพต่อภาคธุรกิจอย่างแท้จริง

๕.๔.๓ การส่งเสริมการลงทุน การค้าชายแดน และการจัดตั้งเขตพัฒนาเศรษฐกิจพิเศษ
ให้ความสำคัญกับนโยบายส่งเสริมการลงทุนและการค้าชายแดนเพื่อดึงดูดให้นักลงทุนในภูมิภาคเข้ามาลงทุนในไทยและประเทศเพื่อนบ้าน รวมทั้งส่งเสริมการจัดตั้งเขตพัฒนาเศรษฐกิจพิเศษในพื้นที่ชายแดนโดยให้ความสำคัญกับการลงทุนโครงสร้างพื้นฐาน การส่งเสริมการลงทุนและสิทธิประโยชน์ การบริหารจัดการแรงงานต่างด้าว และการให้บริการจุดเดียวเบ็ดเสร็จ เพื่อช่วยอำนวยความสะดวกด้านการค้าชายแดนและการผ่านแดนระหว่างไทยกับประเทศในภูมิภาคมากขึ้น

๕.๕ การสร้างความเจริญเติบโตทางเศรษฐกิจและสังคมอย่างเป็นมิตรกับสิ่งแวดล้อม

๕.๕.๑ การรักษาทุนทางธรรมชาติเพื่อการเติบโตสีเขียว ใช้ประโยชน์จากทุนธรรมชาติ โดยคำนึงถึงขีดจำกัดและศักยภาพในการฟื้นตัว ปกป้องรักษาทรัพยากรป่าไม้ โดยสนธิกำลังของทุกภาคส่วนนำระบบสารสนเทศมาใช้ในการบริหารจัดการ บังคับใช้กฎหมายอย่างมีประสิทธิภาพและเป็นธรรม เพิ่มพื้นที่ป่าไม้โดยส่งเสริมการปลูกไม้มีค่าทางเศรษฐกิจระยะยาว อนุรักษ์และใช้ประโยชน์ความหลากหลายทางชีวภาพอย่างยั่งยืนและแบ่งปันผลประโยชน์อย่างเป็นธรรม รวมทั้งผลักดันแนวทางการประเมินมูลค่าของระบบนิเวศ และการสร้างรายได้จากการอนุรักษ์ จัดสรรที่ดินให้แก่ผู้ยากไร้ กระจายการถือครองที่ดิน จัดทำฐานข้อมูลที่ดินเพื่อการบริหารจัดการอย่างเป็นระบบ การจัดเก็บภาษีที่ดินในอัตราก้าวหน้า กำหนดเพดานการถือครองที่ดินที่เหมาะสมและกำหนดมาตรการป้องกันการถือครองที่ดินของคนต่างชาติ บริหารจัดการน้ำเพื่อให้เกิดความยั่งยืนบูรณาการระหว่างหน่วยงานอย่างเป็นระบบ สร้างศูนย์ข้อมูลทรัพยากรน้ำ จัดตั้งองค์กรบริหารจัดการน้ำในระดับพื้นที่ เช่น คณะกรรมการลุ่มน้ำ และองค์กรผู้ใช้น้ำ คุ้มครองทรัพยากรทางทะเลและชายฝั่ง ลดความขัดแย้งเชิงนโยบายระหว่างการพัฒนาโครงสร้างพื้นฐาน การท่องเที่ยว การประมง และวิถีชีวิตของชุมชนบริหารจัดการแร่โดยกำหนดปริมาณที่เหมาะสมในการนำแร่มาใช้ประโยชน์ คำนึงถึงความจำเป็นและมูลค่าในอนาคตบังคับใช้มาตรการควบคุมผลกระทบจากการทำเหมืองแร่ที่ก่อมลพิษต่อสภาพแวดล้อมและสุขภาพอนามัยของประชาชน

๕.๕.๒ การส่งเสริมการบริโภคที่เป็นมิตรกับสิ่งแวดล้อม สร้างระบบหมุนเวียนวัสดุที่ใช้แล้ว ที่มีประสิทธิภาพ ขับเคลื่อนสู่ Zero Waste Society ผ่านมาตรการต่างๆ เช่น การปฏิรูประบบภาษีและค่าธรรมเนียมเพื่อสิ่งแวดล้อม การศึกษาเพื่อสิ่งแวดล้อม มาตรฐานและฉลากสินค้า เป็นต้น

๕.๕.๓ การส่งเสริมการผลิต การลงทุน และการสร้างงานสีเขียว เพื่อยกระดับประเทศสู่เศรษฐกิจและสังคมที่เป็นมิตรกับสิ่งแวดล้อม พัฒนาคัลเลอร์อุตสาหกรรมสีเขียว ส่งเสริมผู้ประกอบการให้สามารถปรับระบบ ห่วงโซ่อุปทานหรือห่วงโซ่คุณค่าที่เป็นมิตรกับสิ่งแวดล้อม (Green Supply Chain/Green Value Chain) ส่งเสริมการทำเกษตรกรรมยั่งยืน รวมทั้งส่งเสริมภาคบริการที่มีผลกระทบต่อสิ่งแวดล้อมน้อย เพื่อให้ประเทศไทยมีศักยภาพให้มีความก้าวหน้ามากขึ้นในการขับเคลื่อนเศรษฐกิจ

๕.๕.๔ การจัดการมลพิษและรักษาคุณภาพสิ่งแวดล้อม ด้วยการเร่งรัดการควบคุมมลพิษทั้งทางอากาศ ชยะ น้ำเสีย และของเสียอันตราย ที่เกิดจากการผลิตและบริโภค เพื่อสร้างคุณภาพสิ่งแวดล้อมที่ดีให้กับประชาชน เร่งรัดแก้ไขปัญหาการจัดการขยะเป็นลำดับแรก โดยส่งเสริมให้เกิดกลไกการคัดแยกขยะเพื่อนำกลับมาใช้ใหม่ให้มากที่สุด เร่งกำจัดขยะมูลฝอยตกค้างสะสมในสถานที่กำจัดในพื้นที่วิกฤต สร้างรูปแบบการจัดการขยะมูลฝอยและของเสียอันตรายที่เหมาะสม เน้นการแปรรูปเป็นพลังงาน สร้างวินัยของคนในชาติมุ่งสู่การจัดการที่ยั่งยืน โดยให้ความรู้แก่ประชาชน และการบังคับใช้กฎหมาย

๕.๕.๕ การพัฒนาความร่วมมือด้านสิ่งแวดล้อมระหว่างประเทศ ผลักดันการจัดทำแผนแม่บทการบริหารจัดการทรัพยากรธรรมชาติและสิ่งแวดล้อมของอาเซียน หาแนวทางการร่วมมือกับอาเซียนและอนุภูมิภาคลุ่มน้ำโขงในประเด็นการขนส่งข้ามพรมแดน การเคลื่อนย้ายแรงงาน การบริหารจัดการพลังงานและการบริหารจัดการทรัพยากรธรรมชาติ

๕.๕.๖ การเพิ่มขีดความสามารถในการปรับตัวเพื่อรองรับการเปลี่ยนแปลงสภาพภูมิอากาศและการบริหารจัดการเพื่อลดความเสี่ยงด้านภัยพิบัติ เพิ่มขีดความสามารถในการรับมือและปรับตัวต่อการเปลี่ยนแปลงสภาพภูมิอากาศ เพิ่มศักยภาพในการลดการปล่อยก๊าซเรือนกระจกให้กับทุกภาคส่วน ส่งเสริมการวิจัยและพัฒนาทางวิทยาศาสตร์ เทคโนโลยี และนวัตกรรมเพื่อลดผลกระทบและปรับตัวต่อการเปลี่ยนแปลงสภาพภูมิอากาศ พัฒนาระบบฐานข้อมูลและระบบการเตือนภัย ตลอดจนส่งเสริมความร่วมมือระหว่างประเทศด้านการเปลี่ยนแปลงสภาพภูมิอากาศและภัยพิบัติทางธรรมชาติ ให้ความสำคัญกับการป้องกันน้ำท่วม วางแผนป้องกันเมืองและพื้นที่ชายฝั่ง พัฒนาเมืองที่สามารถปรับตัวและยืดหยุ่นต่อการเปลี่ยนแปลงสภาพภูมิอากาศ (Climate Resilience City) การให้บริการของระบบนิเวศ ส่งเสริมการลงทุนของภาคเอกชนในการรับมือภัยพิบัติโดยสร้างแนวป้องกันตามธรรมชาติ และการจัดทำแผนธุรกิจต่อเนื่อง รวมทั้งการพัฒนาระบบการจัดการภัยพิบัติให้มีประสิทธิภาพพร้อมรองรับแนวโน้มการเกิดภัยพิบัติที่รุนแรงในอนาคต

๕.๖ การบริหารราชการแผ่นดินที่มีประสิทธิภาพ

๕.๖.๑ การสร้างความโปร่งใส ในทุกขั้นตอนของการปฏิบัติราชการ โดยให้มีช่องทางให้ทุกภาคส่วนสามารถเข้าถึง เข้าตรวจสอบข้อมูลของภาครัฐและร้องเรียนได้ เช่น ข้อมูลการประกวดราคาจัดซื้อจัดจ้างโครงการของทางราชการ ข้อมูลการประมูลโครงการ ผู้ชนะการประมูลและราคาปิดประมูลข้อมูลความก้าวหน้าตามกระบวนการยุติธรรม เช่น คดีที่ไม่ดำเนินการตามหลักธรรมาภิบาล คดีทุจริตคอร์รัปชันและคดีที่ประชาชน ให้ความสนใจในแต่ละยุคสมัย ฯลฯ

๕.๖.๒ การพัฒนาบุคลากรภาครัฐ ให้มีความเป็นมืออาชีพและเพียงพอต่อการขับเคลื่อนภารกิจภาครัฐร่วมกับภาคเอกชนและภาคประชาสังคมที่เปลี่ยนแปลงไป เพื่อให้ระบบราชการเล็กกะทัดรัดแต่มีความคล่องตัวและมีประสิทธิภาพสูง

๕.๖.๓ การสร้างรูปแบบการพัฒนาองค์กรปกครองส่วนท้องถิ่นให้เหมาะสม สามารถรับมือการเปลี่ยนแปลงทางด้านเศรษฐกิจ สังคมและสิ่งแวดล้อม รวมทั้งเป็นแกนหลักในการประสานเครือข่ายและเชื่อมโยงภาคส่วนต่างๆ ในระดับพื้นที่ได้อย่างมีประสิทธิภาพ

๕.๖.๔ การสร้างระบบตรวจสอบ ติดตามและประเมินผลที่มีประสิทธิภาพ สร้างผลงานที่มีคุณภาพรวดเร็วและน่าเชื่อถือ สามารถเป็นเครื่องมือให้กับคณะรัฐมนตรีประกอบการตัดสินใจในเชิงนโยบายได้ โดยเฉพาะอย่างยิ่งการติดตาม ประเมินผลโครงการใหญ่ๆ ที่มีการใช้จ่ายงบประมาณเป็นจำนวนมาก และเป็นโครงการที่มีผลกระทบในวงกว้าง

ทิศทางและกรอบยุทธศาสตร์ของแผนพัฒนาเศรษฐกิจและสังคมแห่งชาติ ฉบับที่ ๑๒ (พ.ศ. ๒๕๖๐-๒๕๖๔)

๑.๑ แผนพัฒนาเศรษฐกิจและสังคมแห่งชาติ ฉบับที่ ๑๒ ยึดโยงกับกรอบยุทธศาสตร์ชาติระยะ ๒๐ ปี (พ.ศ. ๒๕๕๘ - ๒๕๗๗) ขณะนี้รัฐบาลได้แต่งตั้งคณะกรรมการจัดทำยุทธศาสตร์ชาติขึ้นมาเพื่อยกร่างยุทธศาสตร์ชาติเบื้องต้น โดยมีเลขาธิการคณะกรรมการพัฒนาการเศรษฐกิจและสังคมแห่งชาติและรองเลขาธิการคณะกรรมการพัฒนาการเศรษฐกิจและสังคมแห่งชาติเป็นกรรมการในคณะกรรมการฯ ดังกล่าวด้วย โดยในเบื้องต้นได้กำหนดวิสัยทัศน์ในกรอบยุทธศาสตร์ชาติระยะ ๒๐ ปี (พ.ศ. ๒๕๕๘ - ๒๕๗๗) ไว้ว่า

“ประเทศไทยมีความ มั่นคง มั่งคั่ง ยั่งยืน เป็นประเทศพัฒนาแล้ว ด้วยการพัฒนาตามหลักปรัชญาของ เศรษฐกิจพอเพียง”หรือเป็นคติพจน์ประจำชาติว่า “มั่นคง มั่งคั่ง ยั่งยืน”

ทั้งนี้ ได้มีการกำหนดยุทธศาสตร์ชาติที่จะใช้เป็นกรอบแนวทางการพัฒนา ประกอบด้วย ๖ ยุทธศาสตร์ ได้แก่ (๑) ยุทธศาสตร์ด้านความมั่นคง (๒) ยุทธศาสตร์ด้านการสร้างความสามารถในการแข่งขัน (๓) ยุทธศาสตร์การพัฒนาและเสริมสร้างศักยภาพคน (๔) ยุทธศาสตร์ด้านการสร้างโอกาสความเสมอภาคและ เท่าเทียมกันทางสังคม (๕) ยุทธศาสตร์ด้านการสร้างการเติบโตบนคุณภาพชีวิตที่เป็นมิตรกับสิ่งแวดล้อม และ (๖) ยุทธศาสตร์ด้านการปรับสมดุลและพัฒนาระบบการบริหารจัดการภาครัฐ

เพื่อให้ทุกภาคส่วนในสังคมมีความตระหนักถึงเป้าหมายอนาคตของประเทศไทยร่วมกัน และเกิดการรวมพลังในการขับเคลื่อนการพัฒนาเพื่อการสร้างและรักษาไว้ซึ่งผลประโยชน์แห่งชาติและบรรลु วัตถุประสงค์ของยุทธศาสตร์ชาติที่กล่าวข้างต้น จึงจำเป็นจะต้องมีการถ่ายทอดแนวทางการพัฒนาของยุทธศาสตร์ ชาติสู่การปฏิบัติในแต่ละช่วงเวลาอย่างบูรณาการ หน่วยงานภาครัฐที่ทำหน้าที่กำหนดแผนและยุทธศาสตร์ใน ระดับต่างๆ ควรจะยึดกรอบการพัฒนาที่กำหนดไว้ในยุทธศาสตร์ชาติเป็นแนวทางในการพัฒนา ดังนั้น แผน พัฒนาฯ ฉบับที่ ๑๒ จึงนำวิสัยทัศน์ของยุทธศาสตร์ชาติมาเป็นวิสัยทัศน์ของแผนพัฒนาฯ ฉบับที่ ๑๒ และนำ ยุทธศาสตร์การพัฒนาทั้ง ๖ ด้านที่กำหนดไว้ในยุทธศาสตร์ชาติมาเป็นแนวทางในการกำหนดยุทธศาสตร์การ พัฒนาของแผนพัฒนาฯ ฉบับที่ ๑๒ โดยจะกำหนดยุทธศาสตร์ให้ตอบสนองกับบริบทการพัฒนาที่จะเกิดขึ้น ในช่วง ๕ ปีแรกของยุทธศาสตร์ชาติ (พ.ศ. ๒๕๖๐ - ๒๕๖๔) เป็นสำคัญ

๑.๒ การกำหนดยุทธศาสตร์การพัฒนาของแผนพัฒนาฯ ฉบับที่ ๑๒

๑) ยุทธศาสตร์การเสริมสร้างและพัฒนาศักยภาพทุนมนุษย์ พัฒนาคนทุกช่วงวัยเพื่อให้คนไทย เป็นคนดี คนเก่ง มีระเบียบวินัย และมีคุณภาพชีวิตที่ดี โดยเฉพาะการพัฒนาและดูแลผู้สูงอายุที่จะมีสัดส่วน สูงขึ้นในสังคมสูงวัยทั้งการสร้างงานที่เหมาะสม การฟื้นฟูและดูแลสุขภาพเพื่อชะลอความทุพพลภาพและโรค เรื้อรังการสร้างสภาพแวดล้อมและนวัตกรรมที่เอื้อต่อสังคมสูงวัย มุ่งเน้นการพัฒนาศักยภาพคนเพื่อเป็นฐาน การเพิ่มขีดความสามารถในการแข่งขันของประเทศและรองรับการลดลงของขนาดกำลังแรงงาน โดยการ ยกกระดับคุณภาพการศึกษาและการเรียนรู้ที่สอดคล้องกับการเรียนรู้ในศตวรรษที่ ๒๑ การป้องกันและควบคุม ปัจจัยทางสังคมที่กำหนดสุขภาพเพื่อสร้างสุขภาวะที่ดี การสร้างความอยู่ดีมีสุขให้ครอบครัวไทย รวมทั้งการ เสริมสร้างบทบาทของสถาบันทางสังคมและทุนทางวัฒนธรรมในการส่งเสริมคุณธรรมจริยธรรมในสังคม

๒) ยุทธศาสตร์การสร้างความเป็นธรรมลดความเหลื่อมล้ำในสังคม มุ่งเน้นการลดความเหลื่อม ล้ำในทุกมิติเพื่อสร้างความปรองดองในสังคม การสร้างโอกาสให้ทุกคนในสังคมไทยสามารถเข้าถึงทรัพยากร แหล่งทุน

ในการประกอบอาชีพ เพื่อยกระดับรายได้และขับเคลื่อนเศรษฐกิจฐานราก การเข้าถึงบริการทางสังคมของรัฐ อย่างมีคุณภาพ ทัวถึง และเป็นธรรม อาทิ การสร้างโอกาสการเข้าถึงการศึกษาและการเรียนรู้เพื่อพัฒนาคนได้ เต็มตามศักยภาพสามารถประกอบอาชีพและดำรงชีวิตได้โดยมีความใฝ่รู้และทักษะที่เหมาะสม เน้นการเรียนรู้ เพื่อสร้างสัมมาชีพในพื้นที่ การจัดรูปแบบบริการสุขภาพและสวัสดิการทางสังคมขั้นพื้นฐานที่จำเป็นและ เหมาะสมตามกลุ่มเป้าหมาย การพัฒนาระบบบริการสาธารณสุขให้มีคุณภาพและมีช่องทางการเข้าถึงที่ หลากหลาย รวมทั้งการพัฒนาระบบยุติธรรมชุมชนการเพิ่มศักยภาพกองทุนยุติธรรมเพื่อสร้างโอกาสการเข้าถึง กระบวนการยุติธรรมอย่างเสมอภาค ซึ่งจะนำไปสู่การลดความยากจนและความเหลื่อมล้ำอันจะนำไปสู่การลด ความขัดแย้งในสังคมไทย

๓) ยุทธศาสตร์การสร้างความเข้มแข็งทางเศรษฐกิจและแข่งขันได้อย่างยั่งยืน ให้ความสำคัญ กับการบริหารจัดการนโยบายการเงินและนโยบายการคลัง โดยรวมถึงการปฏิรูปภาษีทั้งระบบเพื่อรักษา

เสถียรภาพและเพิ่มประสิทธิภาพของระบบเศรษฐกิจการปรับโครงสร้างทั้งห่วงโซ่คุณค่าในภาคเกษตร อุตสาหกรรม บริการ การลงทุน เพื่อต่อยอดการสร้างมูลค่าเพิ่มของสาขาการผลิตและบริการที่เป็นฐานการเติบโตทางเศรษฐกิจในปัจจุบัน พร้อมทั้งวางรากฐานการพัฒนาทุนมนุษย์ องค์ความรู้ เทคโนโลยีและนวัตกรรม รวมทั้งกฎระเบียบเพื่อสร้างความเข้มแข็งของสาขาการผลิตและบริการใหม่ และเศรษฐกิจดิจิทัลภายใต้เงื่อนไขการรักษาสิ่งแวดล้อมและการใช้ประโยชน์จากศักยภาพของพื้นที่โดยเฉพาะภาคการผลิตและบริการที่มีศักยภาพที่จะเป็นฐานสำคัญสำหรับการพัฒนาประเทศในอนาคต เช่น อุตสาหกรรมแปรรูปเกษตรและอาหาร อุตสาหกรรมและบริการสร้างสรรค์ อุตสาหกรรมบนฐานชีวภาพ อุตสาหกรรมอากาศยาน อุตสาหกรรมระบบราง อุตสาหกรรมหุ่นยนต์ ธุรกิจบริการสุขภาพ ธุรกิจบริการทางการเงิน ธุรกิจการจัดประชุมและนิทรรศการ นานาชาติ ธุรกิจภาพยนตร์ การศึกษานานาชาติ ธุรกิจที่เกี่ยวข้องกับการท่องเที่ยว ศูนย์ปฏิบัติการประจำภูมิภาค เป็นต้น

ทั้งนี้ โดยจะให้ความสำคัญกับรูปแบบการพัฒนาในรูปแบบคลัสเตอร์ การสร้างความเชื่อมโยงการผลิตและบริการ การพัฒนา SMEs และการสร้างผู้ประกอบการและเกษตรกรรุ่นใหม่ รวมถึงการสร้างศักยภาพของลูกหลานเกษตรกร โดยจะต้องพัฒนาปัจจัยพื้นฐานเชิงยุทธศาสตร์ทั้งทุนมนุษย์ โครงสร้างพื้นฐาน การพัฒนาวิทยาศาสตร์ เทคโนโลยีและนวัตกรรม การบริหารจัดการและการปรับปรุงกฎระเบียบเพื่ออำนวยความสะดวกต่อการค้า การลงทุน เพื่อรองรับการพัฒนาประเทศสู่ความเป็นชาติการค้า อันจะเป็นการสนับสนุนให้เศรษฐกิจในภาพรวมขยายตัวได้ไม่ต่ำกว่า ร้อยละ ๕ ซึ่งเป็นปฐมบทของการขับเคลื่อนเศรษฐกิจไทยเข้าสู่การเป็นประเทศรายได้สูง ที่มีการพัฒนาที่ยั่งยืนภายใต้กรอบยุทธศาสตร์ชาติในระยะยาว

๔) ยุทธศาสตร์ด้านการเติบโตที่เป็นมิตรกับสิ่งแวดล้อมเพื่อการพัฒนาอย่างยั่งยืน มุ่งอนุรักษ์ฟื้นฟูสร้างความมั่นคงของฐานทรัพยากรธรรมชาติและสิ่งแวดล้อม สร้างสมดุลระหว่างการอนุรักษ์และการใช้ประโยชน์อย่างยั่งยืนและเป็นธรรม บริหารจัดการน้ำให้มีประสิทธิภาพ ภายใต้ยุทธศาสตร์การบริหารจัดการทรัพยากรน้ำ แก้ไขปัญหาวิกฤตสิ่งแวดล้อมโดยเร่งรัดแก้ไขปัญหาการจัดการขยะ ลดการปล่อยก๊าซเรือนกระจกลดร้อยละ ๒๐ ตามเป้าหมายระยะยาว พัฒนาการผลิตให้มีประสิทธิภาพ ลดการใช้พลังงาน เพื่อปรับตัวไปสู่รูปแบบของการผลิตและการบริโภคคาร์บอนต่ำและเป็นมิตรกับสิ่งแวดล้อมมากขึ้น รวมทั้งยกระดับความสามารถในการป้องกันผลกระทบจากการเปลี่ยนแปลงสภาพภูมิอากาศและภัยพิบัติธรรมชาติ ต่อเนื่องจากแผนพัฒนาฯ ฉบับที่ ๑๑ ทั้งนี้เพื่อวางรากฐานและสนับสนุนให้ประเทศมีการเติบโตทางเศรษฐกิจและสังคมอย่างยั่งยืน

๕) ยุทธศาสตร์การเสริมสร้างความมั่นคงแห่งชาติเพื่อการพัฒนาประเทศสู่ความมั่นคงและยั่งยืน ให้ความสำคัญกับความมั่นคงที่ส่งผลกระทบต่อการพัฒนาในทุกมิติ ทั้งมิติเศรษฐกิจ สังคม และสิ่งแวดล้อม ตลอดจนการพัฒนาศักยภาพให้ประเทศสามารถรับมือกับภัยคุกคามทุกรูปแบบที่จะเกิดขึ้นในอนาคตโดยมีสาระครอบคลุม ดังนี้ (๑) สถาบันหลักของชาติให้ดำรงอยู่อย่างมั่นคงเป็นจุดยึดเหนี่ยวของสังคม (๒) ความสามัคคีของคนในชาติ ลดความเหลื่อมล้ำในทุกมิติและสร้างความเชื่อมั่นในกระบวนการยุติธรรม (๓) ความสงบสุขและการอยู่ร่วมกันอย่างสันติสุขในทุกพื้นที่ (๔) การบริหารจัดการความมั่นคงชายแดนชายฝั่งทะเลเสริมสร้างและพัฒนาความร่วมมือกับประเทศเพื่อนบ้านในการแก้ไขปัญหาด้านความมั่นคง (๕) สร้างความเชื่อมั่นและพัฒนาความร่วมมือในกลุ่ม ประเทศอาเซียนและประชาคมโลกเพื่อรักษาผลประโยชน์ของชาติให้สามารถป้องกันแก้ไขปัญหาภัยคุกคามข้ามชาติ ภัยก่อการร้าย (๖) เสริมสร้างความมั่นคงทางเทคโนโลยีสารสนเทศและไซเบอร์ (๗) รักษาความมั่นคงของฐานทรัพยากรธรรมชาติ สิ่งแวดล้อม และปกป้อง รักษาผลประโยชน์ของชาติทางทะเล (๘) เสริมสร้างความมั่นคงทางอาหาร พลังงานและน้ำ โดยการกำหนดแนวทางการบริหารจัดการ (๙) เสริมสร้างและพัฒนาศักยภาพการป้องกันประเทศ การรักษาความสงบภายใน และความ

มั่นคงระหว่างประเทศ รวมทั้งพัฒนาระบบข่าวกรองให้มีประสิทธิภาพ (๑๐) พัฒนาระบบการเตรียมพร้อมแห่งชาติและระบบบริหารจัดการภัยพิบัติ (๑๑) การบริหารจัดการยุทธศาสตร์ด้านความมั่นคง ให้เกิดผลในทางปฏิบัติในระดับพื้นที่ได้อย่างเป็นรูปธรรม พัฒนาระบบการติดตามประเมินผลอย่างเป็นระบบและต่อเนื่อง รวมทั้งสนับสนุนงานศึกษา วิจัย พัฒนาด้านความมั่นคง

๖) **ยุทธศาสตร์ด้านการเพิ่มประสิทธิภาพและธรรมาภิบาลในภาครัฐ** เพื่อให้การบริหารจัดการภาครัฐมีความโปร่งใส มีประสิทธิภาพ มีความรับผิดชอบและตรวจสอบได้อย่างเป็นธรรมรวมทั้งประชาชนมีส่วนร่วม มีการกระจายอำนาจ และแบ่งภารกิจรับผิดชอบที่เหมาะสมระหว่างส่วนกลาง ภูมิภาค และท้องถิ่น โดยมีประเด็นการพัฒนาสำคัญ ประกอบด้วย การเพิ่มประสิทธิภาพการบริหารจัดการภาครัฐ การปรับปรุงการให้บริการภาครัฐผ่านเครือข่ายอิเล็กทรอนิกส์ (E-Government) การปรับปรุงกระบวนการงบประมาณและการมีส่วนร่วมของประชาชนในการติดตามตรวจสอบการเงินการคลังภาครัฐ การกระจายอำนาจสู่ท้องถิ่นโดยการปรับโครงสร้างการบริหารงานท้องถิ่นให้เอื้อต่อการกระจายอำนาจที่มีประสิทธิภาพมากขึ้น และการป้องกันและปราบปรามการทุจริตคอร์รัปชัน เพื่อให้ประเทศไทยปราศจากการคอร์รัปชัน ซึ่งจะเป็ปัจจัยสนับสนุนสำคัญที่จะช่วยส่งเสริมการพัฒนาประเทศในด้านต่างๆ ให้ประสบผลสำเร็จและบรรลุเป้าหมายที่วางไว้ตามกรอบในอนาคตประเทศไทยปี ๒๕๗๗

๗) **ยุทธศาสตร์ด้านการพัฒนาโครงสร้างพื้นฐานและระบบโลจิสติกส์** การพัฒนาโครงสร้างพื้นฐานและระบบโลจิสติกส์ในช่วงแผนพัฒนาฯ ฉบับที่ ๑๒ จะมุ่งเน้นการพัฒนากายภาพโครงสร้างพื้นฐานด้านการคมนาคมขนส่ง การเชื่อมโยงเครือข่ายโทรคมนาคม และการบริหารจัดการโครงสร้างพื้นฐานเพื่อสนับสนุนการพัฒนาพื้นที่เขตเศรษฐกิจพิเศษ พื้นที่เมืองการเชื่อมโยงการเดินทางและขนส่งสินค้าระหว่างประเทศที่ได้มาตรฐาน การพัฒนาความมั่นคงด้านพลังงานและการผลิตพลังงานทดแทน การสนับสนุนการพัฒนาเศรษฐกิจดิจิทัลลดความเหลื่อมล้ำในการเข้าถึงโครงสร้างพื้นฐานเพื่อเพิ่มคุณภาพชีวิตของประชาชนในพื้นที่ห่างไกล และการใช้ประโยชน์จากการพัฒนาโครงสร้างพื้นฐานเพื่อสร้างอุตสาหกรรมใหม่ของประเทศ ได้แก่ อุตสาหกรรมระบบรางอุตสาหกรรมซ่อมบำรุงและการผลิตชิ้นส่วนอากาศยาน อุตสาหกรรมผลิตอุปกรณ์เพื่อเพิ่มประสิทธิภาพการใช้พลังงาน รวมทั้งการพัฒนาระบบโลจิสติกส์ทั้งในด้านการส่งเสริมผู้ประกอบการไทยในการสร้างเครือข่ายการขนส่งระหว่างประเทศ การพัฒนาบุคลากรด้านโลจิสติกส์และการปรับปรุงระบบบริหารจัดการ กฎหมายและระเบียบที่เกี่ยวข้อง ตลอดจนการพัฒนาสิ่งอำนวยความสะดวกเพื่อรองรับการเปลี่ยนแปลงรูปแบบการขนส่งจากถนนสู่รางเป็นหลัก

๘) **ยุทธศาสตร์ด้านวิทยาศาสตร์ เทคโนโลยี วิจัย และนวัตกรรม** ให้ความสำคัญกับการขับเคลื่อนการพัฒนาวิทยาศาสตร์ เทคโนโลยี วิจัย และนวัตกรรม ต่อเนื่องจากแผนพัฒนาฯ ฉบับที่ ๑๑ ทั้งการเพิ่มการลงทุนวิจัยและพัฒนา และการปรับปรุงสภาพแวดล้อมของการพัฒนาวิทยาศาสตร์ฯ ทั้งด้านบุคลากร วิจัยโครงสร้างพื้นฐาน และการบริหารจัดการ เพื่อมุ่งให้วิทยาศาสตร์ เทคโนโลยี วิจัย และนวัตกรรมเป็นเครื่องมือสำคัญที่จะช่วยขับเคลื่อนการพัฒนาประเทศในมิติต่างๆ ทั้งการสร้างคุณค่าและมูลค่าเพิ่มให้กับสินค้าและบริการให้สามารถตอบสนองความต้องการของผู้บริโภคที่เปลี่ยนแปลงไปนำไปสู่ศักยภาพการแข่งขันที่สูงขึ้น เสริมสร้างสังคมที่มีตรรกะทางความคิด มีทุนทางปัญญา เพื่อเป็นรากฐานการดำรงชีวิตที่มีความสุขของคนไทยบริหารจัดการทรัพยากรธรรมชาติและสิ่งแวดล้อมสู่ความสมดุล อันจะนำมาซึ่งคุณภาพชีวิตที่ดีขึ้นของประชาชน รวมทั้งเพื่อแก้ไขปัญหาและยกระดับความเจริญให้กับภาคส่วนต่างๆ ทั้งเศรษฐกิจและสังคม ตลอดจนสนับสนุนให้เกิดกลไกบูรณาการระหว่างหน่วยงานและองค์กรต่างๆ ที่เกี่ยวข้อง อันจะสนับสนุนให้ประเทศไทยก้าวสู่การแข่งขันในศตวรรษหน้าโดยหลุดพ้นจากกับดักประเทศรายได้ปานกลาง และก้าวไปสู่ประเทศที่มีรายได้สูงในอนาคต

๙) ยุทธศาสตร์การพัฒนาภาคเมือง และพื้นที่เศรษฐกิจ กำหนดยุทธศาสตร์การพัฒนาภาคเมือง และพื้นที่เศรษฐกิจสำคัญให้สอดคล้องกับทิศทางการพัฒนาประเทศ ศักยภาพ โอกาสและข้อจำกัดของพื้นที่ รวมทั้งความต้องการของภาคีการพัฒนาที่เกี่ยวข้อง เพื่อรักษาสถานเศรษฐกิจเดิมให้เข้มแข็งโดยมีคุณภาพสิ่งแวดล้อมตามมาตรฐานสากลสร้างฐานเศรษฐกิจใหม่รองรับการเข้าสู่ประชาคมเศรษฐกิจอาเซียน เพื่อกระจายกิจกรรมทางเศรษฐกิจและความเจริญสู่ภูมิภาค พัฒนาเมืองศูนย์กลางความเจริญในภูมิภาคให้เป็นเมืองน่าอยู่และปลอดภัย สนับสนุนการเชื่อมโยงในภูมิภาคเพื่อเพิ่มขีดความสามารถในการแข่งขันของพื้นที่และสร้างความอยู่ดีมีสุขให้แก่ประชาชนอย่างทั่วถึง โดยมีสาระครอบคลุม ดังนี้ (๑) การพัฒนาภาค (๒) การพัฒนาเมืองศูนย์กลางความเจริญในภูมิภาค (๓) การพัฒนาพื้นที่ฐานเศรษฐกิจหลักบริเวณชายฝั่งทะเลตะวันออก และ (๔) การพัฒนาพื้นที่เศรษฐกิจพิเศษชายแดน รวมทั้งความเชื่อมโยงกับการพัฒนาคลัสเตอร์อุตสาหกรรมและบริการที่มีศักยภาพและโครงการพัฒนาท่าเรือน้ำลึกทวาย

๑๐) ยุทธศาสตร์ด้านการต่างประเทศ ประเทศเพื่อนบ้าน และภูมิภาค กำหนดยุทธศาสตร์การต่างประเทศ ประเทศเพื่อนบ้าน ภูมิภาค ให้เกิดการประสานและพัฒนาร่วมมือกันระหว่างประเทศทั้งในเชิงรุกและรับอย่างสร้างสรรค์ โดยมุ่งเน้นการดูแลการดำเนินงานตามข้อผูกพันและพันธกรณีตลอดจนมาตรฐานต่างๆ ที่ไทยมีความเกี่ยวข้องในฐานะประเทศสมาชิก ทั้งในเวทีระดับโลก ระดับภูมิภาค และระดับอนุภูมิภาค อาทิ การดำเนินงานเป้าหมายการพัฒนาที่ยั่งยืน (SDGs) การประมง การค้ามนุษย์ และอื่นๆ ให้เข้าสู่มาตรฐานสากลและเป็นที่ยอมรับของประชาคมโลก เป็นต้น การเตรียมความพร้อมในการรองรับและดำเนินงานของประเทศไทยภายหลังการเข้าสู่ประชาคมอาเซียนในปี ๒๕๕๘ (Post-ASEAN ๒๐๑๕) การปรับตัวและพัฒนาขีดความสามารถในการแข่งขันของประเทศเพื่อรองรับและสอดคล้องกับการดำเนินงานตามพันธกรณีของความร่วมมือระดับภูมิภาค อาทิ Regional Comprehensive Economic Partnerships (RCEP) เป็นต้น การเสริมสร้างความเชื่อมโยงกันระหว่างประเทศในอนุภูมิภาคประเทศเพื่อนบ้านและภูมิภาค และการส่งเสริมให้ประเทศไทยเป็นฐานของการประกอบธุรกิจ การให้บริการทางการศึกษา การให้บริการด้านการเงิน การให้บริการด้านสุขภาพ การให้บริการด้านโลจิสติกส์และการลงทุนเพื่อการวิจัยและพัฒนา รวมทั้งเป็นฐานความร่วมมือในเอเชีย

แผนพัฒนาภาค / แผนพัฒนากลุ่มจังหวัด / แผนพัฒนาจังหวัด

แผนยุทธศาสตร์การพัฒนากลุ่มจังหวัดภาคเหนือตอนบน

วิสัยทัศน์ : ยกระดับการท่องเที่ยว การค้า การลงทุน และการเกษตร ฐานเศรษฐกิจมูลค่าสูง เพื่อเชื่อมโยงเศรษฐกิจกับห่วงโซ่อุปทานของโลก

ยุทธศาสตร์ที่ ๑ : พัฒนาอุตสาหกรรมการท่องเที่ยวและบริการที่เน้นความโดดเด่นและเชื่อมโยงห่วงโซ่มูลค่าเพิ่ม การท่องเที่ยวของกลุ่มจังหวัด

ยุทธศาสตร์ที่ ๒ : เพิ่มศักยภาพการค้า การลงทุน การค้าชายแดนและการค้าต่างประเทศ

ยุทธศาสตร์ที่ ๓ : พัฒนาเกษตรอินทรีย์ เกษตรปลอดภัย เกษตรแปรรูปที่มุ่งเน้นการเพิ่มประสิทธิภาพการผลิต และสร้างมูลค่าเพิ่ม

ยุทธศาสตร์ที่ ๔ : พัฒนาการบริการด้านสุขภาพ (Wellness) แบบองค์รวมมุ่งเน้นการเปลี่ยนแปลงเข้าสู่สังคมผู้สูงอายุ

ยุทธศาสตร์ที่ ๕ : บริหารจัดการ อนุรักษ์และฟื้นฟูทรัพยากรธรรมชาติ และสิ่งแวดล้อมอย่างยั่งยืน

แผนยุทธศาสตร์การพัฒนาจังหวัดเชียงใหม่ (พ.ศ.๒๕๖๑-๒๕๖๔)

วิสัยทัศน์จังหวัดเชียงใหม่ : “นครแห่งชีวิตและความมั่งคั่งบนฐานของความสง่างามทางวัฒนธรรม และศูนย์กลางการท่องเที่ยว การค้า การลงทุนระดับสากล” (City of Life and Prosperity)

พันธกิจ

๑. ส่งเสริมและพัฒนาให้เป็นเมืองศูนย์กลางการท่องเที่ยวและบริการระดับสากล
๒. ส่งเสริมและพัฒนาให้เป็นเมืองศูนย์กลางของการค้า การลงทุน และการคมนาคมขนส่งในระดับภูมิภาคและระดับนานาชาติ

๓. ส่งเสริมและพัฒนาให้เป็นเมืองศูนย์กลางเกษตรปลอดภัย

๔. ส่งเสริมและพัฒนาให้เป็นเมืองศูนย์กลางการศึกษาในระดับภูมิภาคและระดับนานาชาติ

๕. ส่งเสริมและพัฒนาให้เป็นเมืองน่าอยู่บนพื้นฐานความสง่างามทางวัฒนธรรมล้านนา

ประเด็นยุทธศาสตร์

ยุทธศาสตร์ที่ ๑ การส่งเสริมและการพัฒนาการท่องเที่ยวและบริการสุขภาพเชื่อมโยงชุมชนและท้องถิ่น

ยุทธศาสตร์ที่ ๒ การส่งเสริมการเกษตร การผลิตสินค้าชุมชน การค้า การลงทุน สู้อสากล

ยุทธศาสตร์ที่ ๓ การเสริมสร้างสังคมให้มีคุณภาพ คงอัตลักษณ์ทางวัฒนธรรม

ยุทธศาสตร์ที่ ๔ การเสริมสร้างความมั่นคงด้านทรัพยากรธรรมชาติและสิ่งแวดล้อม

ยุทธศาสตร์ที่ ๕ การเสริมสร้างความมั่นคง ความปลอดภัย และความสงบสุขของประชาชน

ยุทธศาสตร์ที่ ๖ การพัฒนาระบบบริหารจัดการภาครัฐและการให้บริการประชาชนตามหลักธรรมาภิบาล

๒. ยุทธศาสตร์ขององค์การบริหารส่วนตำบลเมืองเก่า

๒.๑. วิสัยทัศน์การพัฒนา

“การคมนาคมสะดวก เศรษฐกิจดี มีความรู้ทันสมัย สิ่งแวดล้อมไม่เป็นมลพิษ”

การพัฒนาคุณภาพชีวิต ทรัพยากรทางธรรมชาติและสิ่งแวดล้อม มีการขยาย การยกระดับคุณภาพของการบริหารขั้นพื้นฐาน ทั้งระบบสาธารณสุข โภค สาธารณูปการ การศึกษา สาธารณสุข ความปลอดภัยในชีวิตและทรัพย์สิน โดยเน้นหนักการแก้ไขปัญหาโรคต่างๆ ปัญหาผู้ด้อยโอกาส ปัญหายาเสพติด และการมีส่วนร่วมของสังคม มีการเสริมสร้างความรู้ ส่งเสริมการฟื้นฟู และการรักษาทรัพยากรทางธรรมชาติ และสิ่งแวดล้อม

การพัฒนาทรัพยากรมนุษย์ ส่งเสริมการด้านค้นคว้าวิจัย และการพัฒนาทางด้านบุคลากร รองรับการพัฒนาในส่วนภูมิภาค และพัฒนาจริยธรรมและคุณธรรมในสังคม นอกจากนี้แล้ว ยังมีการพัฒนาระบบการเกษตรกรรมเพื่อเพิ่มผลิตผลทางการเกษตรกรรม และอุตสาหกรรม พัฒนาการบริหารงานของสถาบันการเกษตร พัฒนาคูณภาพของสินค้าทางการเกษตรไปสู่ตลาดผู้บริโภคส่งเสริมระบบรับช่วงการผลิตสินค้าหัตถกรรมและอุตสาหกรรม ตลอดจนส่งเสริมการเน้นศูนย์กลาง การผลิตสินค้าประเภทศิลปหัตถกรรมของที่ระลึก อัญมณี และเครื่องประดับในระดับอนุภูมิภาค

พัฒนาระบบการคมนาคม การขนส่งและการสื่อสาร ให้มีมาตรฐานและเชื่อมโยงทั้งจังหวัดและอนุภูมิภาค และมีการพัฒนาแหล่งท่องเที่ยว การอนุรักษ์โบราณสถานโบราณวัตถุ และขนบธรรมเนียมประเพณี มีการปรับปรุงแหล่งท่องเที่ยวตามธรรมชาติ ตลอดจนมีการพัฒนาระบบการให้บริการท่องเที่ยว ให้ควบคุมและได้มาตรฐาน

๒.๒. ยุทธศาสตร์และแนวทางการพัฒนา

๑. ยุทธศาสตร์การพัฒนาด้านโครงสร้างพื้นฐาน สาธารณูปโภคและสาธารณูปการ
๒. ยุทธศาสตร์การพัฒนาด้านเศรษฐกิจ สังคม แก้ไขปัญหาความยากจน และการพัฒนาคุณภาพชีวิตที่ดีของประชาชน
๓. ยุทธศาสตร์การพัฒนาด้านการเสริมสร้างความสงบสุขปลอดภัย การเพิ่มศักยภาพและความเข้มแข็งของชุมชน
๔. ยุทธศาสตร์การอนุรักษ์ฟื้นฟู และบริหารจัดการทรัพยากรธรรมชาติและสิ่งแวดล้อมอย่างยั่งยืน
๕. ยุทธศาสตร์การพัฒนาด้านการอนุรักษ์ ถ่ายทอดศาสนา วัฒนธรรมจารีตประเพณี ส่งเสริมวิถีชีวิต ภูมิปัญญาท้องถิ่น และการพัฒนาคุณธรรม จริยธรรมของประชาชน
๖. ยุทธศาสตร์การพัฒนาด้าน การบริหารจัดการบ้านเมืองที่ดี และเปิดโอกาสให้ชุมชนมีส่วนร่วม ในการพัฒนาท้องถิ่น

๒.๓. เป้าประสงค์

- ๓.๑) การพัฒนาคมนาคม สาธารณูปโภค สาธารณูปการ และโครงสร้างพื้นฐานให้ได้มาตรฐาน
- ๓.๒) การพัฒนาเศรษฐกิจ ผลผลิตมีคุณภาพ การกระจายรายได้อย่างทั่วถึง มีวิถีชีวิตแบบพอเพียง
- ๓.๓) การพัฒนาคุณภาพชีวิตและสังคม เพื่อยกระดับคุณภาพชีวิตและส่งเสริมความเข้มแข็งของชุมชน
- ๓.๔) การพัฒนาทรัพยากรธรรมชาติและสิ่งแวดล้อมอย่างยั่งยืน
- ๓.๕) การอนุรักษ์ ส่งเสริมวัฒนธรรม จารีตประเพณี ภูมิปัญญาท้องถิ่น
- ๓.๖) การพัฒนาการเมือง การบริหาร ให้ประชาชนมีความเข้าใจในระบบการปกครองระบอบประชาธิปไตย มีส่วนร่วมทางการเมืองและการพัฒนาท้องถิ่น

๒.๔. ตัวชี้วัด

- ๔.๑) ร้อยละ ของประชาชนที่ได้รับประโยชน์จากโครงการ
- ๔.๒) จำนวนสิ่งก่อสร้างสาธารณูปโภคพื้นฐานในเขตองค์การบริหารส่วนตำบลที่ได้รับการพัฒนา

๒.๕. ค่าเป้าหมาย

- ๕.๑) โครงสร้างพื้นฐานได้รับการพัฒนา ประชาชนได้รับการบริการสะดวกและปลอดภัย
- ๕.๒) การบริหารจัดการภาครัฐที่ดีและมีส่วนร่วมจากทุกภาคส่วน
- ๕.๓) ประชาชนมีคุณภาพชีวิตที่ดีขึ้น สามารถลดรายจ่าย เพิ่มรายได้และมีขีดความสามารถในการแข่งขันทางการตลาดเพิ่มขึ้น

๒.๖. กลยุทธ์

- ๖.๑) พัฒนาระบบโครงสร้างพื้นฐานและการบริการสาธารณะ
- ๖.๒) พัฒนาด้านการเกษตร การท่องเที่ยวและโลจิสติกส์
- ๖.๓) ส่งเสริมการมีส่วนร่วมจากทุกภาคส่วนในการบริหารจัดการและการให้บริการสาธารณะ

๒.๗. จุดยืนทางยุทธศาสตร์

จุดยืนทางยุทธศาสตร์ ขององค์การบริหารส่วนตำบลเมืองเก่า คือ “การคมนาคมสะดวก เศรษฐกิจดี มีความรู้ทันสมัย สิ่งแวดล้อมไม่เป็นมลพิษ” การกำหนดจุดยืนทางด้านยุทธศาสตร์ (strategic Position) คือจุดแข็งที่จะสามารถนำไปสู่ความสำเร็จ ซึ่งยุทธศาสตร์ต่าง ๆ ขององค์การบริหารส่วนตำบลสอดคล้องกับจุดยืนทางยุทธศาสตร์ แบ่งออกได้เป็น ๓ ด้านหลัก ควบคู่กับการพัฒนาการบริหารจัดการขององค์การบริหารส่วน

ตำบล เพื่อแก้ปัญหา การพัฒนาคุณภาพชีวิต การพัฒนาทรัพยากรมนุษย์ และพัฒนาระบบการคมนาคม การขนส่งและการสื่อสาร

๒.๘. ความเชื่อมโยงของยุทธศาสตร์ในภาพรวม

๒.๘.๑) แผนยุทธศาสตร์ชาติ ๒๐ ปี เพื่อขับเคลื่อนการพัฒนาประเทศไปสู่ความมั่นคง มั่งคั่งและยั่งยืนของประเทศ

ยุทธศาสตร์ที่ ๒ การสร้างความสามารถในการแข่งขัน

ยุทธศาสตร์ที่ ๖ การปรับสมดุลและพัฒนาระบบการบริหารจัดการภาครัฐ

๒.๘.๒) แผนพัฒนาเศรษฐกิจและสังคมแห่งชาติ ฉบับที่ ๑๒ (พ.ศ. ๒๕๖๐-๒๕๖๔)

ยุทธศาสตร์ที่ ๓ การสร้างความเข้มแข็งทางเศรษฐกิจและการแข่งขันได้อย่างยั่งยืน

ยุทธศาสตร์ที่ ๖ การเพิ่มประสิทธิภาพและธรรมาภิบาลในภาครัฐ

ยุทธศาสตร์ที่ ๗ การพัฒนาโครงสร้างพื้นฐานและระบบโลจิสติกส์

๒.๘.๓) แผนพัฒนาภาค/แผนพัฒนากลุ่มจังหวัด/แผนพัฒนาจังหวัด

ยุทธศาสตร์ที่ ๕ : บริหารจัดการ อนุรักษ์และฟื้นฟูทรัพยากรธรรมชาติ และสิ่งแวดล้อมอย่างยั่งยืน

๒.๘.๔) แผนยุทธศาสตร์พัฒนาจังหวัดเชียงใหม่ (พ.ศ. ๒๕๖๑-๒๕๖๔)

ยุทธศาสตร์ที่ ๑ การส่งเสริมและพัฒนาการท่องเที่ยวและบริการสุขภาพเชื่อมโยงชุมชนและท้องถิ่น

ยุทธศาสตร์ที่ ๒ การส่งเสริมการเกษตร การผลิตสินค้าชุมชน การค้า การลงทุน สู่สากล

ยุทธศาสตร์ที่ ๕ การเสริมสร้างความมั่นคง ความปลอดภัย และความสงบสุขของประชาชน

ยุทธศาสตร์ที่ ๖ การพัฒนาระบบบริหารจัดการภาครัฐและการให้บริการประชาชนตามหลัก

ธรรมาภิบาล

๓. การวิเคราะห์เพื่อพัฒนาท้องถิ่น

๓.๑ การวิเคราะห์กรอบการจัดทำยุทธศาสตร์ขององค์กรปกครองส่วนท้องถิ่น

ในการจัดทำแผนพัฒนาท้องถิ่นสี่ปีขององค์การบริหารส่วนตำบลได้ใช้การวิเคราะห์ SWOT Analysis/Demand (Demand Analysis)/Global Demand และ Trend ปัจจัยและสถานการณ์ การเปลี่ยนแปลงที่มีผลต่อการพัฒนา อย่างน้อยต้องประกอบด้วย การวิเคราะห์ศักยภาพด้านเศรษฐกิจ ด้านสังคม ด้านทรัพยากรธรรมชาติและสิ่งแวดล้อม ซึ่งมีรายละเอียดดังนี้

๑. จุดแข็ง (S : Strength)

➢ ประชาชน ผู้นำชุมชน มีความพร้อมที่จะให้ความร่วมมือกับทางราชการในการพัฒนาท้องถิ่นของตนเอง

➢ มีภูมิประเทศและภูมิอากาศรวมทั้งสภาวะแวดล้อมที่เหมาะสมแก่การทำเกษตร

➢ ประชาชนยังยึดมั่นในขนบธรรมเนียมประเพณีและวัฒนธรรมท้องถิ่น

➢ มีแหล่งน้ำเพื่อการเกษตร

➢ มีเส้นทางคมนาคมขนส่งที่เป็นเส้นทางลัดติดต่อกับถนนสายหลักไปสู่ภาคอีสานและ

เขตการค้าชายแดนได้

➢ มีการประสานความร่วมมือระหว่างองค์การบริหารส่วนตำบลกับส่วนราชการในพื้นที่

- แหล่งท่องเที่ยวและสิ่งแวดล้อมยังคงความเป็นธรรมชาติสูง ทรัพยากรป่าไม้ยังคงความอุดมสมบูรณ์
- มีวัด ๖ แห่ง โรงเรียน ๒ แห่ง โรงพยาบาลส่งเสริมสุขภาพตำบล ๑ แห่ง
- มีสถาบันการเงิน กองทุนหมู่บ้าน มีกลุ่มอาชีพต่างๆ

๒. จุดอ่อน (W : Weakness)

- ประชาชนไม่สามารถรวมกลุ่มกันเพื่อดำเนินการด้านเศรษฐกิจของชุมชนในรูปแบบของกลุ่มอาชีพอย่างเข้มแข็ง
- แหล่งน้ำเพื่อการเกษตรมีไม่เพียงพอ ขาดแหล่งเก็บกักน้ำ
- องค์การบริหารส่วนตำบลเมืองเก่า มีจำนวนบุคลากรยังไม่ครบตามตำแหน่ง ประกอบกับเครื่องมือไม่เพียงพอ เนื่องจากงบประมาณจำกัด
- ปัญหานี้สินของเกษตรกร
- ขาดสถานศึกษาระดับฝึกออาชีพ ขาดแหล่งงานรองรับแรงงานว่างงานนอกฤดูกาลเก็บเกี่ยว
- โครงสร้างพื้นฐานยังครอบคลุมไม่ทั่วถึง งบประมาณในการพัฒนาเมืองอย่างจำกัด

๓. โอกาส (O : Opportunity)

- มีเส้นทางคมนาคมสะดวกสามารถรองรับการขยายตัวของการลงทุนทางเศรษฐกิจ
- ผู้บริโภคให้ความใส่ใจบริโภคสินค้าที่มีการผลิตที่ปลอดภัยและเป็นมิตรกับสิ่งแวดล้อม
- รัฐบาลมีนโยบายให้ประชาชนมีส่วนร่วมในการพัฒนาท้องถิ่นของตนเอง
- มีโอกาสพัฒนาให้เป็นแหล่งท่องเที่ยวเชิงเกษตร (ชมชิมผลไม้ในสวน)

๔. อุปสรรค (T : Threat)

- ปัญหาด้านภัยแล้ง วิกฤตภัย และอุทกภัย มีความรุนแรงขึ้นทุกปี
- ปัญหาราคาพืชผลทางการเกษตรขึ้นอยู่กับกลไกด้านการตลาด
- ประชาชนส่วนน้อยยังขาดจิตสำนึกในการรักษาความสะอาด อนุรักษ์ทรัพยากรธรรมชาติและสิ่งแวดล้อม
- ขาดแคลนวัสดุ อุปกรณ์ เครื่องมือ ให้การช่วยเหลือผู้ประสบภัยบุคลากรไม่เพียงพอ
- เด็ก สตรี คนชรา ผู้ยากไร้และผู้ด้อยโอกาส ไม่มีผู้ดูแล
- กฎหมายและระเบียบต่างๆ ในการปฏิบัติงานทำให้ขาดความคล่องตัวในการบริหารงาน
- อบต.เมืองเก่า เป็นอบต.ขนาดกลาง มีงบประมาณจำกัดเมื่อเทียบกับภารกิจหน้าที่ต่างๆ ตามที่กฎหมายกำหนดให้เป็นอำนาจหน้าที่ของอบต. ตามภารกิจถ่ายโอนฯ นโยบายท้องถิ่น นโยบายจังหวัด และนโยบายรัฐบาล
- การพัฒนาบางโครงการ/กิจกรรม ขัดต่อกฎหมาย จึงไม่สามารถดำเนินการแก้ปัญหาได้ ต้องอาศัยความเสียสละของชุมชน ซึ่งค่อนข้างทำได้ยาก

๓.๒ การประเมินสถานการณ์สภาพแวดล้อมภายนอกที่เกี่ยวข้อง

ในการจัดทำแผนพัฒนาท้องถิ่นขององค์การบริหารส่วนตำบลเมืองเก่าฯ ได้ทำการประเมินสถานการณ์สภาพแวดล้อมภายนอกที่เกี่ยวข้อง ซึ่งมีรายละเอียดดังนี้

- ด้านการบริหารจัดการจากแนวโน้มการยกฐานะจาก องค์การบริหารส่วนตำบลเป็นเทศบาลทั่วประเทศ ส่งผลดีต่อการปฏิบัติงานเนื่องจากมีความชัดเจนในระเบียบ ข้อกฎหมายของท้องถิ่นมากขึ้นและเป็นไปในทิศทาง แนวทางเดียวกัน

- ด้านการจัดสรรทรัพยากร จากแนวโน้มการควรววมองค์กรปกครองส่วนท้องถิ่นที่มีขนาดเล็ก อาจทำให้เกิดปัญหาความขัดแย้งในการบริหารได้เนื่องจากต้องมีการปรับตัว ในการรวมกันของประชาชนต่างตำบลและวิถีชีวิตซึ่งต้องมารวมกันและอาจเกิดปัญหาการจัดการทรัพยากรท้องถิ่น เนื่องจากเมื่อรวมกันแล้วการแบ่งสรรทรัพยากรที่มีอยู่เดิมเจ้าของพื้นที่เดิมย่อมมีการหวังเพื่อใช้ในพื้นที่ยุทธ

- ด้านงบประมาณจากการเพิ่มขึ้นหรือลดลงของการจัดสรรเงินงบประมาณให้แก่องค์กรปกครองส่วนท้องถิ่น

- ด้านสาธารณสุขที่สำคัญคงหนีไม่พ้น โรคติดต่อที่สำคัญ ไม่ว่าจะเป็น ไข้เลือดออก และโรคอื่นๆที่มีผลมาจากการเคลื่อนย้ายแรงงานเข้ามาในไทย มีความเสี่ยงต่อการการแพร่ระบาด

ส่วนที่ ๓

การนำแผนพัฒนาท้องถิ่นไปสู่การปฏิบัติ

๑. ยุทธศาสตร์การพัฒนาและแผนงาน

ที่	ยุทธศาสตร์	ด้าน	แผนงาน	หน่วยงาน รับผิดชอบหลัก	หน่วยงาน สนับสนุน
๑	การพัฒนาด้านโครงสร้างพื้นฐาน สาธารณูปโภคและสาธารณูปการ	บริการชุมชนและสังคม	สร้างความเข้มแข็ง ของชุมชน	สำนักปลัด	องค์การบริหารส่วนตำบลเมืองเก่า
		การเศรษฐกิจ	การเกษตร	สำนักปลัด	
		บริการชุมชนและสังคม	เคหะและชุมชน	สำนักปลัด	
		บริหารทั่วไป	การรักษาความสงบ ภายใน	สำนักปลัด	
		บริหารทั่วไป	บริหารงานทั่วไป	สำนักปลัด	
๒	การพัฒนาด้านเศรษฐกิจ สังคม แก้ปัญหาความยากจน และการ พัฒนาคุณภาพชีวิตที่ดีของ ประชาชน	บริการชุมชนและสังคม	สาธารณสุข	สำนักปลัด	
		งบกลาง	งบกลาง	สำนักปลัด	
๓	การพัฒนาด้านการเสริมสร้างความ สงบสุขปลอดภัย การเพิ่มศักยภาพ และความเข้มแข็งของชุมชน	บริการชุมชนและสังคม	การศึกษา	สำนักปลัด	
		บริการชุมชนและสังคม	การศาสนาวัฒนธรรม และนันทนาการ	สำนักปลัด	
๔	การอนุรักษ์ฟื้นฟู และบริหารจัดการ ทรัพยากรธรรมชาติและสิ่งแวดล้อม อย่างยั่งยืน	บริการชุมชนและสังคม	เคหะและชุมชน	กองช่าง	
		การเศรษฐกิจ	การเกษตร	สำนักปลัด	
			การพาณิชย์	สำนักปลัด	
๕	การพัฒนาด้านการอนุรักษ์ถ่ายทอด ศาสนา วัฒนธรรมจารีตประเพณี ส่งเสริมวิถีชีวิต ภูมิปัญญาท้องถิ่น และการพัฒนาคุณธรรมจริยธรรม ของประชาชน	บริหารทั่วไป	บริหารงานทั่วไป	สำนักปลัด	
		บริการชุมชนและสังคม	การศาสนา วัฒนธรรม และนันทนาการ	สำนักปลัด	
๖	การพัฒนาด้านการบริหารจัดการ บ้านเมืองที่ดี และเปิดโอกาสให้ ชุมชนมีส่วนร่วมในการพัฒนา ท้องถิ่น	บริการชุมชนและสังคม	บริหารทั่วไป	กองช่าง	
		บริหารทั่วไป		สำนักปลัด	
รวม	๖ ยุทธศาสตร์	๔ ด้าน	๑๐ แผนงาน	๑ สำนัก ๒ กอง	

แบบ ผ.๐๑

บัญชีสรุปโครงการพัฒนาแผนพัฒนาท้องถิ่น

(พ.ศ. ๒๕๖๑-๒๕๖๕)

องค์การบริหารส่วนตำบลเมืองกาย

บัญชีสรุปโครงการพัฒนา
แผนพัฒนาท้องถิ่น (พ.ศ. ๒๕๖๑-๒๕๖๕)
องค์การบริหารส่วนตำบลเมืองเก่า

ยุทธศาสตร์	ปี ๒๕๖๑		ปี ๒๕๖๒		ปี ๒๕๖๓		ปี ๒๕๖๔		ปี ๒๕๖๕		รวม ๕ ปี	
	จำนวนโครงการ	งบประมาณ (บาท)	จำนวนโครงการ	งบประมาณ (บาท)	จำนวนโครงการ	งบประมาณ (บาท)	จำนวนโครงการ	งบประมาณ (บาท)	จำนวนโครงการ	งบประมาณ (บาท)	จำนวนโครงการ	งบประมาณ (บาท)
๑.การพัฒนาด้านโครงสร้างพื้นฐาน สาธารณูปโภคและสาธารณูปการ												
๑.๑ แผนงานบริหารงานทั่วไป												
๑.๒ แผนงานรักษาความสงบภายใน												
๑.๓ แผนงานการศึกษา												
๑.๔ แผนงานสาธารณสุข												
๑.๕ แผนงานเคหะและชุมชน	๖๑	๒๖,๕๑๓,๐๐๐	๕๘	๒๔,๐๒๒,๐๐๐	๕๑	๒๓,๔๐๒,๐๐๐	๔๘	๑๑,๕๑๐,๐๐๐	๑๕	๔,๒๔๐,๐๐๐	๒๓๓	๘๙,๖๘๗,๐๐๐
๑.๖ แผนงานสร้างความเข้มแข็งของชุมชน												
๑.๗ แผนงานการศาสนาวัฒนธรรมฯ												
๑.๘ แผนงานการสังคมสงเคราะห์												
๑.๙ แผนงานงบกกลาง												
รวม	๖๑	๒๖,๕๑๓,๐๐๐	๕๘	๒๔,๐๒๒,๐๐๐	๕๑	๒๓,๔๐๒,๐๐๐	๔๘	๑๑,๕๑๐,๐๐๐	๑๕	๔,๒๔๐,๐๐๐	๒๓๓	๘๙,๖๘๗,๐๐๐

บัญชีสรุปโครงการพัฒนา
แผนพัฒนาท้องถิ่น (พ.ศ. ๒๕๖๑-๒๕๖๕)
องค์การบริหารส่วนตำบลเมืองเก่า

ยุทธศาสตร์	ปี ๒๕๖๑		ปี ๒๕๖๒		ปี ๒๕๖๓		ปี ๒๕๖๔		ปี ๒๕๖๕		รวม ๕ ปี	
	จำนวนโครงการ	งบประมาณ (บาท)	จำนวนโครงการ	งบประมาณ (บาท)	จำนวนโครงการ	งบประมาณ (บาท)	จำนวนโครงการ	งบประมาณ (บาท)	จำนวนโครงการ	งบประมาณ (บาท)	จำนวนโครงการ	งบประมาณ (บาท)
๒.การพัฒนาเศรษฐกิจแก้ปัญหาความยากจนและการพัฒนาคุณภาพชีวิตของประชาชน												
๒.๑ แผนงานบริหารงานทั่วไป	๑	๒๐,๐๐๐	๑	๑๕๐,๐๐๐	๑	๒๐,๐๐๐	๑	๒๐,๐๐๐	๑	๒๐,๐๐๐	๕	๒๓๐,๐๐๐
๒.๒ แผนงานรักษาความสงบภายใน												
๒.๓ แผนงานการศึกษา	๒	๕๐๐,๐๐๐	๑๗	๙๑๐,๐๐๐	๒๐	๑,๗๓๐,๐๐๐	๑๗	๑,๖๗๕,๐๐๐	๑๗	๑,๖๗๕,๐๐๐	๗๓	๖,๔๙๐,๐๐๐
๒.๔ แผนงานสาธารณสุข	๑๙	๓๕๕,๐๐๐	๒๖	๖๘๐,๐๐๐	๒๙	๗๑๖,๐๐๐	๒๗	๗๑๐,๐๐๐	๑๓	๓๙๕,๐๐๐	๑๑๔	๒,๘๕๖,๐๐๐
๒.๕ แผนงานเกษตรและชุมชน												
๒.๖ แผนงานสร้างความเข้มแข็งของชุมชน	๒๖	๖๓๕,๐๐๐	๒๘	๖๕๘,๐๐๐	๓๔	๗๘๐,๐๐๐	๓๑	๗๔๓,๐๐๐	๑๗	๔๙๘,๐๐๐	๑๓๖	๓,๓๑๔,๐๐๐
๒.๗ แผนงานการศาสนาวัฒนธรรมฯ		-	๒	๔๐,๐๐๐	๒	๔๐,๐๐๐	๒	๔๐,๐๐๐	๒	๔๐,๐๐๐	๘	๑๖๐,๐๐๐
๒.๘ แผนงานการสังคมสงเคราะห์	๑	๑๐๐,๐๐๐	๓	๑๔๐,๐๐๐	๓	๑๔๐,๐๐๐	๓	๑๕๐,๐๐๐	๓	๑๕๐,๐๐๐	๑๓	๖๘๐,๐๐๐
๒.๙ แผนงานงบกลาง	๕	๔,๖๐๐,๐๐๐	๕	๔,๗๐๐,๐๐๐	๕	๕,๘๐๐,๐๐๐	๕	๕,๙๐๐,๐๐๐	๕	๕,๙๐๐,๐๐๐	๒๕	๒๖,๙๐๐,๐๐๐
รวม	๕๔	๖,๒๑๐,๐๐๐	๘๒	๗,๒๗๘,๐๐๐	๙๔	๙,๒๒๖,๐๐๐	๘๖	๙,๒๓๘,๐๐๐	๕๘	๘,๖๗๘,๐๐๐	๓๗๔	๔๐,๖๓๐,๐๐๐

บัญชีสรุปโครงการพัฒนา
แผนพัฒนาท้องถิ่น (พ.ศ. ๒๕๖๑-๒๕๖๕)
องค์การบริหารส่วนตำบลเมืองเก่า

ยุทธศาสตร์	ปี ๒๕๖๑		ปี ๒๕๖๒		ปี ๒๕๖๓		ปี ๒๕๖๔		ปี ๒๕๖๕		รวม ๕ ปี	
	จำนวนโครงการ	งบประมาณ (บาท)	จำนวนโครงการ	งบประมาณ (บาท)	จำนวนโครงการ	งบประมาณ (บาท)	จำนวนโครงการ	งบประมาณ (บาท)	จำนวนโครงการ	งบประมาณ (บาท)	จำนวนโครงการ	งบประมาณ (บาท)
๓.การพัฒนาด้านการเสริมสร้าง ความสงบสุขปลอดภัย เพิ่ม ศักยภาพของคนและความเข้มแข็ง ของชุมชน												
๓.๑ แผนงานบริหารงานทั่วไป	๑	๒๐,๐๐๐	๑	๒๐,๐๐๐	๑	๓๐,๐๐๐	๑	๓๐,๐๐๐	๑	๓๐,๐๐๐	๕	๑๓๐,๐๐๐
๓.๒ แผนงานรักษาความสงบภายใน	๙	๒๘๐,๐๐๐	๙	๓๑๐,๐๐๐	๙	๓๑๐,๐๐๐	๑๑	๓๙๐,๐๐๐	๘	๒๔๐,๐๐๐	๔๖	๑,๕๓๐,๐๐๐
๓.๓ แผนงานการศึกษา												
๓.๔ แผนงานสาธารณสุข												
๓.๕ แผนงานเคหะและชุมชน												
๓.๖ แผนงานสร้างความเข้มแข็งของ ชุมชน												
๓.๗ แผนงานการศาสนาวัฒนธรรมฯ												
๓.๘ แผนงานการสังคมสงเคราะห์												
๓.๙ แผนงานงบบกกลาง												
รวม	๑๐	๓๐๐,๐๐๐	๑๐	๓๓๐,๐๐๐	๑๐	๓๔๐,๐๐๐	๑๒	๔๒๐,๐๐๐	๙	๒๗๐,๐๐๐	๕๑	๑,๖๖๐,๐๐๐

บัญชีสรุปโครงการพัฒนา
แผนพัฒนาท้องถิ่น (พ.ศ. ๒๕๖๑-๒๕๖๕)
องค์การบริหารส่วนตำบลเมืองเก่า

ยุทธศาสตร์	ปี ๒๕๖๑		ปี ๒๕๖๒		ปี ๒๕๖๓		ปี ๒๕๖๔		ปี ๒๕๖๕		รวม ๕ ปี	
	จำนวนโครงการ	งบประมาณ (บาท)	จำนวนโครงการ	งบประมาณ (บาท)	จำนวนโครงการ	งบประมาณ (บาท)	จำนวนโครงการ	งบประมาณ (บาท)	จำนวนโครงการ	งบประมาณ (บาท)	จำนวนโครงการ	งบประมาณ (บาท)
๔.การพัฒนาด้านการอนุรักษ์ฟื้นฟู และการบริหารจัดการทรัพยากรธรรมชาติและสิ่งแวดล้อมอย่างยั่งยืน												
๔.๑ แผนงานบริหารงานทั่วไป												
๔.๒ แผนงานรักษาความสงบภายใน												
๔.๓ แผนงานการศึกษา												
๔.๔ แผนงานสาธารณสุข												
๔.๕ แผนงานเคหะและชุมชน	๑	๓๕๐,๐๐๐	๐	๐	๑	๑๐๐,๐๐๐	๐	๐	๐	๐	๒	๔๕๐,๐๐๐
๔.๖ แผนงานสร้างความเข้มแข็งของชุมชน	๗	๒๐๐,๐๐๐	๑๑	๒๓๕,๐๐๐	๙	๒๒๐,๐๐๐	๙	๒๐๐,๐๐๐	๙	๒๐๐,๐๐๐	๔๕	๑,๐๕๕,๐๐๐
๔.๗ แผนงานการศาสนาวัฒนธรรมฯ												
๔.๘ แผนงานการสังคมสงเคราะห์												
๔.๙ แผนงานงบบกกลาง												
๔.๑๐ แผนงานการเกษตร	๑๕	๔๗๐,๐๐๐	๑๖	๔๓๐,๐๐๐	๑๖	๔๔๐,๐๐๐	๑๖	๔๔๐,๐๐๐	๑๔	๓๔๐,๐๐๐	๗๗	๒,๑๒๐,๐๐๐
รวม	๒๓	๑,๐๒๐,๐๐๐	๒๗	๖๖๕,๐๐๐	๒๖	๗๖๐,๐๐๐	๒๕	๖๔๐,๐๐๐	๒๓	๕๔๐,๐๐๐	๑๒๔	๓,๖๒๕,๐๐๐

บัญชีสรุปโครงการพัฒนา
แผนพัฒนาท้องถิ่น (พ.ศ. ๒๕๖๑-๒๕๖๕)
องค์การบริหารส่วนตำบลเมืองเก่า

ยุทธศาสตร์	ปี ๒๕๖๑		ปี ๒๕๖๒		ปี ๒๕๖๓		ปี ๒๕๖๔		ปี ๒๕๖๕		รวม ๕ ปี	
	จำนวนโครงการ	งบประมาณ (บาท)	จำนวนโครงการ	งบประมาณ (บาท)	จำนวนโครงการ	งบประมาณ (บาท)	จำนวนโครงการ	งบประมาณ (บาท)	จำนวนโครงการ	งบประมาณ (บาท)	จำนวนโครงการ	งบประมาณ (บาท)
๕.การพัฒนาด้านอนุรักษ์ ถ่ายทอด ศิลปวัฒนธรรมจารีตประเพณี ส่งเสริมวิถีชีวิต ภูมิปัญญาท้องถิ่น และพัฒนาคุณธรรม จริยธรรมของ ประชาชน												
๕.๑ แผนงานบริหารงานทั่วไป												
๕.๒ แผนงานรักษาความสงบภายใน												
๕.๓ แผนงานการศึกษา												
๕.๔ แผนงานสาธารณสุข												
๕.๕ แผนงานเกษตรและชุมชน												
๕.๖ แผนงานสร้างความเข้มแข็งของ ชุมชน												
๕.๗ แผนงานการศาสนาวัฒนธรรมฯ	๑๕	๓๓๕,๐๐๐	๑๖	๓๑๐,๐๐๐	๑๗	๓๖๐,๐๐๐	๑๖	๓๓๐,๐๐๐	๑๕	๒๖๐,๐๐๐	๗๙	๑,๕๙๕,๐๐๐
๕.๘ แผนงานการสังคมสงเคราะห์												
๕.๙ แผนงานงบกลาง												
รวม	๑๕	๓๓๕,๐๐๐	๑๖	๓๑๐,๐๐๐	๑๗	๓๖๐,๐๐๐	๑๖	๓๓๐,๐๐๐	๑๕	๒๖๐,๐๐๐	๗๙	๑,๕๙๕,๐๐๐

บัญชีสรุปโครงการพัฒนา
แผนพัฒนาท้องถิ่น (พ.ศ. ๒๕๖๑-๒๕๖๕)
องค์การบริหารส่วนตำบลเมืองเก่า

ยุทธศาสตร์	ปี ๒๕๖๑		ปี ๒๕๖๒		ปี ๒๕๖๓		ปี ๒๕๖๔		ปี ๒๕๖๕		รวม ๕ ปี	
	จำนวนโครงการ	งบประมาณ (บาท)	จำนวนโครงการ	งบประมาณ (บาท)	จำนวนโครงการ	งบประมาณ (บาท)	จำนวนโครงการ	งบประมาณ (บาท)	จำนวนโครงการ	งบประมาณ (บาท)	จำนวนโครงการ	งบประมาณ (บาท)
๖.การพัฒนาด้านการบริหารจัดการบ้านเมืองที่ดี และเปิดโอกาสให้ชุมชนมีส่วนร่วมในการพัฒนาท้องถิ่น												
๖.๑ แผนงานบริหารงานทั่วไป	๑๕	๓,๔๘๐,๐๐๐	๒๗	๑๐,๒๐๗,๐๐๐	๒๖	๑๑,๓๖๖,๐๐๐	๒๖	๑๓,๓๗๕,๐๐๐	๒๖	๑๓,๓๗๕,๐๐๐	๑๒๐	๕๑,๘๐๓,๐๐๐
๖.๒ แผนงานรักษาความสงบภายใน			๑	๔๐๐,๐๐๐							๑	๔๐๐,๐๐๐
๖.๓ แผนงานการศึกษา												
๖.๔ แผนงานสาธารณสุข												
๖.๕ แผนงานเคหะและชุมชน	๒	๓,๖๙๐,๐๐๐	๕	๔,๑๑๕,๕๐๐	๓	๓,๘๘๐,๐๐๐	๒	๓,๕๘๐,๐๐๐	๒	๓,๕๘๐,๐๐๐	๑๔	๑๘,๘๕๐,๕๐๐
๖.๖ แผนงานสร้างความเข้มแข็งของชุมชน												
๖.๗ แผนงานการศาสนาวัฒนธรรมฯ												
๖.๘ แผนงานการสังคมสงเคราะห์												
๖.๙ แผนงานงบบกกลาง												
รวม	๑๗	๗,๑๗๐,๐๐๐	๓๓	๑๔,๗๒๒,๕๐๐	๒๙	๑๕,๒๔๖,๐๐๐	๒๘	๑๖,๙๕๕,๐๐๐	๒๘	๑๖,๙๕๕,๐๐๐	๑๓๕	๗๑,๐๔๘,๕๐๐
รวมทั้งหมด	๑๘๐	๔๑,๕๔๘,๐๐๐	๒๒๖	๔๗,๓๒๗,๕๐๐	๒๒๗	๔๙,๓๓๔,๐๐๐	๒๑๕	๓๙,๐๙๓,๐๐๐	๑๔๘	๓๐,๙๔๓,๐๐๐	๙๙๖	๒๐๘,๒๔๕,๕๐๐

แบบ ผ.๐๒

สำหรับ องค์กรปกครองส่วนท้องถิ่น
องค์การบริหารส่วนตำบลเมืองกาย
ยุทธศาสตร์ ที่ ๑ การพัฒนาด้านโครงสร้างพื้นฐาน
สาธารณูปโภคและสาธารณูปการ

๒. บัญชีโครงการพัฒนาท้องถิ่น

รายละเอียดโครงการพัฒนา
แผนพัฒนาท้องถิ่น (พ.ศ. ๒๕๖๑-๒๕๖๕)
องค์การบริหารส่วนตำบลเมืองเก่า

ยุทธศาสตร์จังหวัดเชียงใหม่ ที่ ๒ ส่งเสริมการเกษตร การผลิตสินค้าชุมชน การค้า การลงทุนสู่สากล
ยุทธศาสตร์การพัฒนาของ อปท. ในเขตจังหวัด ที่ ๑ การพัฒนาโครงสร้างพื้นฐาน เพื่อรองรับการพัฒนาเศรษฐกิจและสังคม
ยุทธศาสตร์ ที่ ๑ การพัฒนาด้านโครงสร้างพื้นฐาน สาธารณูปโภคและสาธารณูปการ

๑.๑ แผนงานเคหะและชุมชน

ที่	โครงการ	วัตถุประสงค์	เป้าหมาย (ผลผลิตของโครงการ)	งบประมาณ					ตัวชี้วัด (KPI)	ผลที่คาดว่าจะ ได้รับ	หน่วยงาน รับผิดชอบหลัก
				๒๕๖๑ (บาท)	๒๕๖๒ (บาท)	๒๕๖๓ (บาท)	๒๕๖๔ (บาท)	๒๕๖๕ (บาท)			
๑	ก่อสร้างสะพาน ๒ จุด ๑.ข้างวัดกายน้อย ๒.หน้าบ้านนายสุพจน์ อินทร์ตัน	เพื่อการ คมนาคมที่ สะดวกรวดเร็ว และปลอดภัย	ก่อสร้างสะพาน ๒ จุด ๑.ข้างวัดกายน้อย ๒.หน้าบ้านนายสุพจน์ อินทร์ตัน	๙๐๐,๐๐๐	๙๐๐,๐๐๐				จำนวน ประชาชนที่ ได้รับ ประโยชน์	ประชาชน ได้รับความ สะดวกในการ สัญจรไปมา	กองช่าง
๒	ก่อสร้างถนน คสล. บ้านกายน้อย หมู่ ๑ (จุดกิวบัวฮา)	เพื่อการ คมนาคมที่ สะดวกรวดเร็ว และปลอดภัย	ก่อสร้างถนน คสล. บ้านกายน้อย หมู่ ๑ (จุดกิวบัวฮา)	๔๐๐,๐๐๐					จำนวน ประชาชนที่ ได้รับ ประโยชน์	ประชาชน ได้รับความ สะดวกในการ สัญจรไปมา	กองช่าง

ยุทธศาสตร์ ที่ ๑ การพัฒนาด้านโครงสร้างพื้นฐาน สาธารณูปโภคและสาธารณูปการ

๑.๑ แผนงานเคหะและชุมชน

ที่	โครงการ	วัตถุประสงค์	เป้าหมาย (ผลผลิตของโครงการ)	งบประมาณ					ตัวชี้วัด (KPI)	ผลที่คาดว่าจะ ได้รับ	หน่วยงาน รับผิดชอบหลัก
				๒๕๖๑ (บาท)	๒๕๖๒ (บาท)	๒๕๖๓ (บาท)	๒๕๖๔ (บาท)	๒๕๖๕ (บาท)			
๓	ก่อสร้างถนน คสล. น้ำ ลอด บ้านห้วยใน หมู่ ๑ บ้านกายน้อย	เพื่อให้การ คมนาคมสะดวก และมีระบบ ระบายน้ำที่ดี	ก่อสร้างถนน คสล. น้ำลอด บ้านห้วยใน หมู่ ๑ บ้านกายน้อย	๒๐๐,๐๐๐	๒๐๐,๐๐๐	๒๐๐,๐๐๐	๒๐๐,๐๐๐		จำนวน ประชาชนที่ ได้รับ ประโยชน์	ประชาชน ได้รับความ สะดวกในการ สัญจรไปมา	กองช่าง
๔	ก่อสร้างอาคาร อเนกประสงค์บ้าน กายน้อย หมู่ ๑ (ข้าง วัดกายน้อย)	เพื่อใช้ในการ สาธารณประโยชน์ ของหมู่บ้าน	สร้างอาคาร อเนกประสงค์บ้าน กายน้อย หมู่ ๑	๑๕๐,๐๐๐	๑๕๐,๐๐๐	๑๕๐,๐๐๐	๑๕๐,๐๐๐		จำนวน ประชาชนที่ ได้รับ ประโยชน์	มีอาคารสำหรับ ใช้ในการสา ธารณ ประโยชน์ของ หมู่บ้าน	กองช่าง
๕	ปรับปรุงอาคาร อเนกประสงค์ บ้าน กายน้อย หมู่ ๑ (บ้านใหม่)	เพื่อใช้ในการ สาธารณประโยชน์ ของหมู่บ้าน	ปรับปรุงอาคาร อเนกประสงค์บ้าน กายน้อยให้สามารถใ้ งานได้สะดวกขึ้น	๑๕๐,๐๐๐	๑๕๐,๐๐๐	๑๕๐,๐๐๐	๑๕๐,๐๐๐		จำนวน ประชาชนที่ ได้รับ ประโยชน์	มีอาคารสำหรับ ใช้ในการสา ธารณ ประโยชน์ของ หมู่บ้าน	กองช่าง
๖	ก่อสร้างร้านค้าชุมชน หมู่ ๑ บ้านกายน้อย	เพื่อใช้ในการ สาธารณประโยชน์ ของหมู่บ้าน	ก่อสร้างร้านค้าชุมชน บ้านกายน้อย หมู่ ๑ จำนวน ๑ หลัง	๓๐๐,๐๐๐	๓๐๐,๐๐๐	๓๐๐,๐๐๐	๓๐๐,๐๐๐		จำนวน ประชาชนที่ ได้รับ ประโยชน์	มีร้านค้าชุมชน เพื่อให้เป็น แหล่งหารายได้ ภายในชุมชน	กองช่าง

ยุทธศาสตร์ ที่ ๑ การพัฒนาด้านโครงสร้างพื้นฐาน สาธารณูปโภคและสาธารณูปการ

๑.๑ แผนงานเคหะและชุมชน

ที่	โครงการ	วัตถุประสงค์	เป้าหมาย (ผลผลิตของโครงการ)	งบประมาณ					ตัวชี้วัด (KPI)	ผลที่คาดว่าจะ ได้รับ	หน่วยงาน รับผิดชอบหลัก
				๒๕๖๑ (บาท)	๒๕๖๒ (บาท)	๒๕๖๓ (บาท)	๒๕๖๔ (บาท)	๒๕๖๕ (บาท)			
๗	ขยายเขตไฟกึ่งภายใน หมู่บ้านเมืองเก่า หมู่ ๑	เพื่อให้ประชาชน มีไฟฟ้าใช้ครบ ทุกหลังคาเรือน	ขยายเขตไฟกึ่งบ้าน กำน้อย หมู่ ๑	๓๐๐,๐๐๐	๓๐๐,๐๐๐	๓๐๐,๐๐๐	๓๐๐,๐๐๐		มีการขยาย ไฟกึ่งเพิ่ม ความสว่าง ในพื้นที่มากขึ้น	ประชาชน ได้รับความ สะดวกและ ปลอดภัยใน การคมนาคม	กองช่าง
๘	ก่อสร้างถนน คสล. บ้านกำน้อย หมู่ ๑ (จุดไร่ข้าวโพด)	เพื่อการ คมนาคมที่ สะดวกรวดเร็ว และปลอดภัย	ก่อสร้างถนน คสล. บ้านกำน้อย หมู่ ๑ (จุดไร่ข้าวโพด)	๔๒๔,๐๐๐					จำนวน ประชาชนที่ ได้รับ ประโยชน์	ประชาชน ได้รับความ สะดวกในการ สัมผัสไปมา	กองช่าง
๙	ก่อสร้างถนน คสล. บ้านกำน้อย หมู่ ๑ (จุดหน้าบ้านนายก่อย นอสี)	เพื่อการ คมนาคมที่ สะดวกรวดเร็ว และปลอดภัย	ก่อสร้างถนน คสล. บ้านกำน้อย หมู่ ๑ (จุดหน้าบ้านนายก่อย นอสี)	๓๐๐,๐๐๐					จำนวน ประชาชนที่ ได้รับ ประโยชน์	ประชาชน ได้รับความ สะดวกในการ สัมผัสไปมา	กองช่าง
๑๐	ก่อสร้างถนน คสล. บ้านกำน้อย หมู่ ๑ (จุดข้ามลำห้วย)	เพื่อการ คมนาคมที่ สะดวกรวดเร็ว และปลอดภัย	ก่อสร้างถนน คสล. บ้านกำน้อย หมู่ ๑ (จุดข้ามลำห้วย)	๑๐๐,๐๐๐					จำนวน ประชาชนที่ ได้รับ ประโยชน์	ประชาชน ได้รับความ สะดวกในการ สัมผัสไปมา	กองช่าง

ยุทธศาสตร์ ที่ ๑ การพัฒนาด้านโครงสร้างพื้นฐาน สาธารณูปโภคและสาธารณูปการ

๑.๑ แผนงานเคหะและชุมชน

ที่	โครงการ	วัตถุประสงค์	เป้าหมาย (ผลผลิตของโครงการ)	งบประมาณ					ตัวชี้วัด (KPI)	ผลที่คาดว่าจะ ได้รับ	หน่วยงาน รับผิดชอบหลัก
				๒๕๖๑ (บาท)	๒๕๖๒ (บาท)	๒๕๖๓ (บาท)	๒๕๖๔ (บาท)	๒๕๖๕ (บาท)			
๑๑	ก่อสร้างถนน คสล. บ้านกายน้อย หมู่ ๑ (จุดหน้าบ้านนายเกษ ดาภรณ์ คำกล้า)	เพื่อการ คมนาคมที่ สะดวกรวดเร็ว และปลอดภัย	ก่อสร้างถนน คสล. บ้านกายน้อย หมู่ ๑ (จุดหน้าบ้านนาย เกษดาภรณ์ คำกล้า)	๕๐๐,๐๐๐					จำนวน ประชาชนที่ ได้รับ ประโยชน์	ประชาชน ได้รับความ สะดวกในการ สัญจรไปมา	กองช่าง
๑๒	ก่อสร้างถนน คสล. บ้านกายน้อย หมู่ ๑ (จุดเก้าก่อ)	เพื่อการ คมนาคมที่ สะดวกรวดเร็ว และปลอดภัย	ก่อสร้างถนน คสล. บ้านกายน้อย หมู่ ๑ (จุดเก้าก่อ)	๑๐๐,๐๐๐					จำนวน ประชาชนที่ ได้รับ ประโยชน์	ประชาชน ได้รับความ สะดวกในการ สัญจรไปมา	กองช่าง
๑๓	ก่อสร้างถนน คสล. บ้านกายน้อย หมู่ ๑ (จุดห้วยหินจา)	เพื่อการ คมนาคมที่ สะดวกรวดเร็ว และปลอดภัย	ก่อสร้างถนน คสล. บ้านกายน้อย หมู่ ๑ (จุดห้วยหินจา)	๓๐๐,๐๐๐					จำนวน ประชาชนที่ ได้รับ ประโยชน์	ประชาชน ได้รับความ สะดวกในการ สัญจรไปมา	กองช่าง
๑๔	ก่อสร้างศาลา อเนกประสงค์บ้าน กายน้อย หมู่ ๑ (กิวบัวฮา)	เพื่อใช้ในการ สาธารณประโยชน์ ของหมู่บ้าน	สร้างอาคาร อเนกประสงค์บ้าน กายน้อย หมู่ ๑ (กิว บัวฮา)ขนาด (ก*ย*ส) ๔.๐๐*๖.๐๐*๓.๐๐		๑๖๐,๐๐๐				จำนวน ประชาชนที่ ได้รับ ประโยชน์	มีอาคารสำหรับ ใช้ในการ สาธารณประโยชน์ ของหมู่บ้าน	กองช่าง

ยุทธศาสตร์ ที่ ๑ การพัฒนาด้านโครงสร้างพื้นฐาน สาธารณูปโภคและสาธารณูปการ

๑.๑ แผนงานเคหะและชุมชน

ที่	โครงการ	วัตถุประสงค์	เป้าหมาย (ผลผลิตของโครงการ)	งบประมาณ					ตัวชี้วัด (KPI)	ผลที่คาดว่าจะ ได้รับ	หน่วยงาน รับผิดชอบหลัก
				๒๕๖๑ (บาท)	๒๕๖๒ (บาท)	๒๕๖๓ (บาท)	๒๕๖๔ (บาท)	๒๕๖๕ (บาท)			
๑๕	ปรับปรุงซ่อมแซมฉาปนสถาน (เมรุ) บ้านกายน้อย หมู่ ๑	เพื่อใช้ในการสาธารณประโยชน์ของหมู่บ้าน	ปรับปรุงซ่อมแซมฉาปนสถาน(เมรุ) บ้านกายน้อยหมู่ ๑ ให้พร้อมใช้งาน	๕๐๐,๐๐๐	๕๐๐,๐๐๐	๕๐๐,๐๐๐	๕๐๐,๐๐๐		จำนวนประชาชนที่ได้รับประโยชน์	ประชาชนได้รับความสะดวกในการจัดพิธีกรรมทางศาสนา	กองช่าง
๑๖	ปรับปรุงศาลาอเนกประสงค์ฉาปนสถานบ้านกายน้อย หมู่ที่ ๑	เพื่อใช้ในการสาธารณประโยชน์ของหมู่บ้าน	ขนาดกว้าง ๔.๕๐ ม. ยาว ๑๔.๐๐ ม. สูง ๓.๐๐ ม.		๑๔๐,๐๐๐				จำนวนประชาชนที่ได้รับประโยชน์	มีอาคารสำหรับใช้ในการสาธารณประโยชน์ของหมู่บ้าน	กองช่าง
๑๗	โครงการซ่อมแซมถนนคอนกรีตเสริมเหล็ก บ้านกายน้อย หมู่ที่ ๑ (หน้าบ้านนายสมศักดิ์ ผดุงโชคดี)	เพื่อการคมนาคมที่สะดวกรวดเร็วและปลอดภัย	ขนาด ยาว ๖๖.๐๐ เมตร กว้าง ๔.๐๐ เมตร หนา ๐.๑๕ เมตร ไม่มีไหล่ทางหรือมีพื้นที่ไม่น้อยกว่า ๒๖๔.๐๐ ตร.ม.		๑๗๓,๐๐๐				จำนวนประชาชนที่ได้รับประโยชน์	ประชาชนได้รับความสะดวกในการสัญจรไปมา	กองช่าง

ยุทธศาสตร์ ที่ ๑ การพัฒนาด้านโครงสร้างพื้นฐาน สาธารณูปโภคและสาธารณูปการ

๑.๑ แผนงานเคหะและชุมชน

ที่	โครงการ	วัตถุประสงค์	เป้าหมาย (ผลผลิตของโครงการ)	งบประมาณ					ตัวชี้วัด (KPI)	ผลที่คาดว่าจะ ได้รับ	หน่วยงาน รับผิดชอบหลัก
				๒๕๖๑ (บาท)	๒๕๖๒ (บาท)	๒๕๖๓ (บาท)	๒๕๖๔ (บาท)	๒๕๖๕ (บาท)			
๑๘	โครงการก่อสร้างถนน คสล. หน้าบ้านนาย วิชัย มนตรีศิริกุล บ้าน กายน้อย หมู่ที่ ๑	เพื่อการ คมนาคมที่ สะดวกรวดเร็ว และปลอดภัย	ขนาด ยาว ๑๘๐.๐๐ เมตร กว้าง ๔.๐๐ เมตร หนา ๐.๑๕ เมตร ไม่มีไหล่ทาง หรือมีพื้นที่ไม่น้อยกว่า ๗๖๐.๐๐ ตร.ม.		๕๐๐,๐๐๐				จำนวน ประชาชนที่ ได้รับ ประโยชน์	ประชาชน ได้รับความ สะดวกในการ สัญจรไปมา	กองช่าง
๑๙	โครงการซ่อมแซมถนน คสล. ต่อจากของเดิม - หน้าสวนนายอุทัย สร้างกุศลวงศ์ บ้าน กายน้อย หมู่ที่ ๑	เพื่อการ คมนาคมที่ สะดวกรวดเร็ว และปลอดภัย	ขนาด ยาว ๑๑๕.๐๐ เมตร กว้าง ๔.๐๐ เมตร หนา ๐.๑๕ เมตร ไม่มีไหล่ทาง หรือมีพื้นที่ไม่น้อยกว่า ๕๐๐.๐๐ ตร.ม.		๓๒๗,๐๐๐				จำนวน ประชาชนที่ ได้รับ ประโยชน์	ประชาชน ได้รับความ สะดวกในการ สัญจรไปมา	กองช่าง
๒๐	โครงการก่อสร้างถนน คสล. (บริเวณหน้า ศูนย์พัฒนาเด็กเล็ก บ้านกายน้อย) บ้าน กายน้อย หมู่ที่ ๑	เพื่อการ คมนาคมที่ สะดวกรวดเร็ว และปลอดภัย	ความกว้าง ๔.๐๐ เมตร ความยาว ๕๕.๐๐ เมตร หนา ๐.๑๕ เมตร ไม่มีไหล่ ทางและมีพื้นที่ไม่น้อย กว่า ๒๒๐ ตร.ม			๑๕๐,๐๐๐			จำนวน ประชาชนที่ ได้รับ ประโยชน์	ประชาชน ได้รับความ สะดวกในการ สัญจรไปมา	กองช่าง

ยุทธศาสตร์ ที่ ๑ การพัฒนาด้านโครงสร้างพื้นฐาน สาธารณูปโภคและสาธารณูปการ

๑.๑ แผนงานเคหะและชุมชน

ที่	โครงการ	วัตถุประสงค์	เป้าหมาย (ผลผลิตของโครงการ)	งบประมาณ					ตัวชี้วัด (KPI)	ผลที่คาดว่าจะ ได้รับ	หน่วยงาน รับผิดชอบหลัก
				๒๕๖๑ (บาท)	๒๕๖๒ (บาท)	๒๕๖๓ (บาท)	๒๕๖๔ (บาท)	๒๕๖๕ (บาท)			
๒๑	โครงการต่อเติมอาคาร อเนกประสงค์ห้อม บ้านใหม่ บ้านกายน้อย หมู่ที่ ๑	เพื่อใช้ในการ สาธารณประโยชน์ ของหมู่บ้าน	ความกว้าง ๔.๐๐ เมตร ความยาว ๖.๐๐ เมตร มีพื้นที่ไม่น้อย กว่า ๒๔.๐๐ ตร.ม.			๑๔๐,๐๐๐			จำนวน ประชาชนที่ ได้รับ ประโยชน์	มีอาคารสำหรับ ใช้ในการ สาธารณประโยชน์ ของหมู่บ้าน	กองช่าง
๒๒	โครงการจัดซื้อเครื่อง กรองน้ำ (กิวบัวฮา) ๒ จุด หมู่ ๑ บ้านกายน้อย	เพื่อให้ประชาชน มีน้ำสะอาดใช้ อย่างเพียงพอ	จัดซื้อเครื่องกรองน้ำ (กิวบัวฮา) ๒ จุด หมู่ ๑ บ้านกายน้อย				๕๐,๐๐๐		จำนวน ประชาชนที่ ได้รับ ประโยชน์	ประชาชน ได้รับความ สะดวกในการ ใช้น้ำ	กองช่าง
๒๓	โครงการจัดซื้อท่อ เพื่อปรับปรุงน้ำอุปโภค บริโภค หมู่ ๑ บ้าน กายน้อย	เพื่อให้ประชาชน มีน้ำสะอาดใช้ อย่างเพียงพอ	จัดซื้อท่อเพื่อ ปรับปรุงน้ำอุปโภค บริโภค หมู่ ๑ บ้าน กายน้อย				๓๐,๐๐๐		จำนวน ประชาชนที่ ได้รับ ประโยชน์	ประชาชน ได้รับความ สะดวกในการ ใช้น้ำ	กองช่าง
๒๔	โครงการก่อสร้าง สะพาน บ้านกายน้อย หมู่ ๑	เพื่อการ คมนาคมที่ สะดวกรวดเร็ว และปลอดภัย	ขนาดกว้าง ๔.๐๐เมตร ยาว ๖.๐๐เมตร มี พื้นที่ไม่น้อยกว่า ๒๔.๐๐ ตร.ม					๓๐๐,๐๐๐	จำนวน ประชาชนที่ ได้รับ ประโยชน์	ประชาชน ได้รับความ สะดวกในการ สัญจรไปมา	กองช่าง

ยุทธศาสตร์ ที่ ๑ การพัฒนาด้านโครงสร้างพื้นฐาน สาธารณูปโภคและสาธารณูปการ

๑.๑ แผนงานเคหะและชุมชน

ที่	โครงการ	วัตถุประสงค์	เป้าหมาย (ผลผลิตของโครงการ)	งบประมาณ					ตัวชี้วัด (KPI)	ผลที่คาดว่าจะ ได้รับ	หน่วยงาน รับผิดชอบหลัก
				๒๕๖๑ (บาท)	๒๕๖๒ (บาท)	๒๕๖๓ (บาท)	๒๕๖๔ (บาท)	๒๕๖๕ (บาท)			
๒๕	โครงการก่อสร้าง สะพาน จุดกั้วบัวฮยา บ้านท้ายน้อย หมู่ ๑	เพื่อการ คมนาคมที่ สะดวกรวดเร็ว และปลอดภัย	ขนาดกว้าง ๔.๐๐ เมตร ยาว ๑๐.๐๐ เมตร มีพื้นที่ไม่น้อย กว่า ๔๐.๐๐ ตร.ม					๕๐๐,๐๐๐	จำนวน ประชาชนที่ ได้รับ ประโยชน์	ประชาชน ได้รับความ สะดวกในการ สัญจรไปมา	กองช่าง
๒๖	โครงการขยายไฟฟ้า บ้านท้ายน้อย หมู่ ๑	เพื่อให้ประชาชน มีไฟฟ้าใช้ครบ ทุกบ้าน	ขยายไฟฟ้า บ้านท้าย น้อย หมู่ ๑					๕๐๐,๐๐๐	ทุกหลังคา เรือนมีไฟฟ้า ใช้	ประชาชน ได้รับความ สะดวกสบาย ในการดำรงชีวิต	กองช่าง
๒๗	โครงการก่อสร้าง อาคารอเนกประสงค์ บ้านท้ายน้อย หมู่ที่ ๑	เพื่อใช้ในการ สาธารณประโยชน์ ของหมู่บ้าน	ขนาดกว้าง ๔.๐๐ เมตร ยาว ๖.๐๐ เมตร มีพื้นที่ไม่น้อยกว่า ๒๔.๐๐ ตร.ม					๑๕๐,๐๐๐	จำนวน ประชาชนที่ ได้รับ ประโยชน์	มีอาคารสำหรับ ใช้ในการ สาธารณประโยชน์ ของหมู่บ้าน	กองช่าง
๒๘	ขุดเจาะบ่อบาดาล พร้อมระบบบริเวณ บ้านเมืองท้าย หมู่ ๒	เพื่อให้ประชาชน มีน้ำสะอาดใช้ อย่างเพียงพอ	ขุดเจาะบ่อบาดาล พร้อมระบบบริเวณ บ้านเมืองท้าย หมู่ ๒	๓๐๐,๐๐๐	๓๐๐,๐๐๐	๓๐๐,๐๐๐	๓๐๐,๐๐๐		จำนวน ประชาชนที่ ได้รับ ประโยชน์	ประชาชน ได้รับความ สะดวกในการ ใช้น้ำประปา	กองช่าง

ยุทธศาสตร์ ที่ ๑ การพัฒนาด้านโครงสร้างพื้นฐาน สาธารณูปโภคและสาธารณูปการ

๑.๑ แผนงานเคหะและชุมชน

ที่	โครงการ	วัตถุประสงค์	เป้าหมาย (ผลผลิตของโครงการ)	งบประมาณ					ตัวชี้วัด (KPI)	ผลที่คาดว่าจะ ได้รับ	หน่วยงาน รับผิดชอบหลัก
				๒๕๖๑ (บาท)	๒๕๖๒ (บาท)	๒๕๖๓ (บาท)	๒๕๖๔ (บาท)	๒๕๖๕ (บาท)			
๒๙	ก่อสร้าง฼าปนสถาน (เมรุ) พร้อมลาน คสล. บ้านเมืองก่าย หมู่ ๒	เพื่อใช้ในการ สาธารณประโยชน์ ของหมู่บ้าน	ก่อสร้าง฼าปนสถาน (เมรุ) พร้อมลาน คสล. ให้พร้อมใช้งาน	๕๐๐,๐๐๐	๕๐๐,๐๐๐	๕๐๐,๐๐๐	๕๐๐,๐๐๐		จำนวน ประชาชนที่ ได้รับ ประโยชน์	ประชาชน ได้รับ ความ สะดวก ในการ จัดพิธีกรรม ทางศาสนา	กองช่าง
๓๐	ขยายเขตไฟฟ้า บ้านเมืองก่าย หมู่ ๒	เพื่อให้ประชาชน มีไฟฟ้าใช้ครบ ทุกบ้าน	ขยายเขตไฟฟ้า บ้านเมืองก่าย หมู่ ๒	๕๐๐,๐๐๐	๕๐๐,๐๐๐	๕๐๐,๐๐๐	๕๐๐,๐๐๐		ทุกหลังคา เรือนมี ไฟฟ้าใช้	ประชาชน ได้รับ ความ สะดวก สบาย ในการดำรงชีวิต	กองช่าง
๓๑	โครงการก่อสร้างถนน คอนกรีตเสริมเหล็กต่อ จากเดิมไปชุมชนผาแตก บ้านเมืองก่าย หมู่ที่ ๒	เพื่อให้การ คมนาคมสะดวก และปลอดภัย	ก่อสร้างถนนคอนกรีต เสริมเหล็กต่อจากเดิม ไปชุมชนผาแตก บ้านเมืองก่าย หมู่ที่ ๒	๙๐๐,๐๐๐	๙๐๐,๐๐๐	๙๐๐,๐๐๐	๙๐๐,๐๐๐		จำนวน ประชาชนที่ ได้รับ ประโยชน์	ประชาชน ได้รับ ความ สะดวก ในการ สัญจรไปมา	กองช่าง
๓๒	ก่อสร้างถนน คสล. ท่อ เหลี่ยม บ้านเมืองก่าย ม.๒ ชุมชนก่ายไก่อ้ง	เพื่อให้การ คมนาคมสะดวก และปลอดภัย	ก่อสร้างถนน คสล. ท่อ เหลี่ยม บ้านเมืองก่าย หมู่ ๒ ชุมชนก่ายไก่อ้ง	๑๐๐,๐๐๐					จำนวน ประชาชนที่ ได้รับ ประโยชน์	ประชาชน ได้รับ ความ สะดวก ในการ สัญจรไปมา	กองช่าง

ยุทธศาสตร์ ที่ ๑ การพัฒนาด้านโครงสร้างพื้นฐาน สาธารณูปโภคและสาธารณูปการ

๑.๑ แผนงานเคหะและชุมชน

ที่	โครงการ	วัตถุประสงค์	เป้าหมาย (ผลผลิตของโครงการ)	งบประมาณ					ตัวชี้วัด (KPI)	ผลที่คาดว่าจะ ได้รับ	หน่วยงาน รับผิดชอบหลัก
				๒๕๖๑ (บาท)	๒๕๖๒ (บาท)	๒๕๖๓ (บาท)	๒๕๖๔ (บาท)	๒๕๖๕ (บาท)			
๓๓	ก่อสร้างถนน คสล. บ้านเมืองกาย ม.๒ (จุดข้ามลำห้วยวัด เมืองกาย)	เพื่อให้การ คมนาคมสะดวก และปลอดภัย	ขนาดกว้าง ๐.๑๕ ม. หรือมีปริมาณพื้นที่ ไม่น้อยกว่า ๓๐๐.๐๐ ตร.ม. พร้อมวางท่อ คสล. ขนาด ๑ ม. จำนวน ๖ ท่อน		๒๖๐,๐๐๐				จำนวน ประชาชนที่ ได้รับ ประโยชน์	ประชาชน ได้รับความ สะดวกในการ สัญจรไปมา	กองช่าง
๓๔	โครงการก่อสร้างลาน คอนกรีตเสริม เหล็กกมปนสถาน บ้านเมืองกาย หมู่ที่ ๒	เพื่อใช้ในการ สาธารณประโยชน์ ของหมู่บ้าน	ความหนา ๐.๑๐ เมตร มีพื้นที่ไม่น้อยกว่า ๓๕๐ ตร.ม.			๑๖๐,๐๐๐			จำนวน ประชาชนที่ ได้รับ ประโยชน์	มีลานสำหรับใช้ ในการ สาธารณประโยชน์ ของหมู่บ้าน	กองช่าง
๓๕	โครงการก่อสร้างถนน คอนกรีตเสริมเหล็ก บ้านเมืองกาย หมู่ที่ ๒ (ทางขึ้นผาแตกหน้า บ้านนายดำ ชัยเลิศ)	เพื่อการ คมนาคมที่ สะดวกรวดเร็ว และปลอดภัย	ระยะทางกว้าง ๔.๐๐ ม. ยาว ๑๙๐.๐๐ ม. หนา ๐.๑๕ ม. หรือมีพื้นที่ไม่ น้อยกว่า ๗๘๐.๐๐ ตร.ม.		๕๐๐,๐๐๐				จำนวน ประชาชนที่ ได้รับ ประโยชน์	ประชาชน ได้รับความ สะดวกในการ สัญจรไปมา	กองช่าง

ยุทธศาสตร์ ที่ ๑ การพัฒนาด้านโครงสร้างพื้นฐาน สาธารณูปโภคและสาธารณูปการ

๑.๑ แผนงานเคหะและชุมชน

ที่	โครงการ	วัตถุประสงค์	เป้าหมาย (ผลผลิตของโครงการ)	งบประมาณ					ตัวชี้วัด (KPI)	ผลที่คาดว่าจะ ได้รับ	หน่วยงาน รับผิดชอบหลัก
				๒๕๖๑ (บาท)	๒๕๖๒ (บาท)	๒๕๖๓ (บาท)	๒๕๖๔ (บาท)	๒๕๖๕ (บาท)			
๓๖	โครงการจัดซื้อท่อส่งน้ำเพื่อปรับปรุงระบบประปาภูเขาเพื่อการอุปโภค บริโภค บ้านเมืองก่าย หมู่ที่ ๒	เพื่อให้ประชาชนมีน้ำสะอาดใช้อย่างเพียงพอ	ปรับปรุงระบบประปาภูเขาเพื่อการอุปโภคบริโภค บ้านเมืองก่าย หมู่ที่ ๒			๑๐๐,๐๐๐			จำนวนประชาชนที่ได้รับประโยชน์	ประชาชนได้รับความสะดวกในการใช้น้ำประปา	กองช่าง
๓๗	โครงการวางท่อ (ซีเมนต์)ระบายน้ำบ้านเมืองก่าย หมู่ที่ ๒	เพื่อใช้ในการสาธารณประโยชน์ของหมู่บ้าน	ดำเนินการวางท่อ(ท่อซีเมนต์)ระบายน้ำบ้านเมืองก่าย หมู่ที่ ๒			๒๔,๐๐๐			จำนวนประชาชนที่ได้รับประโยชน์	ประชาชนได้รับความสะดวกในการสัญจรไปมา	กองช่าง
๓๘	โครงการก่อสร้างโรงครัวแม่บ้าน บ้านเมืองก่าย หมู่ ๒	เพื่อใช้ในการสาธารณประโยชน์ของหมู่บ้าน	มีความกว้าง ๔.๐๐ เมตร มีความยาว ๗.๐๐ เมตร สูง ๓.๐๐ เมตร มีพื้นที่ไม่น้อยกว่า ๒๘.๐๐ ตร.ม				๒๐๐,๐๐๐		จำนวนประชาชนที่ได้รับประโยชน์	มีโรงครัวสำหรับใช้ในการสาธารณประโยชน์ของหมู่บ้าน	กองช่าง
๓๙	โครงการก่อสร้างถนนคสล. จุดชุมชนผาแตก ถึง ชุมชนกิ้วบัวฮา หมู่ที่ ๒ บ้านเมืองก่าย หมู่ ๒	เพื่อการคมนาคมที่สะดวกรวดเร็วและปลอดภัย	มีความกว้าง ๔ เมตร หนา ๐.๕ เมตร ไม่มีไหล่ทาง ความยาว ๘๐ เมตร มีพื้นที่ไม่น้อยกว่า ๓๒๐ ตร.ม				๒๐๐,๐๐๐	๒๐๐,๐๐๐	จำนวนประชาชนที่ได้รับประโยชน์	ประชาชนได้รับความสะดวกในการสัญจรไปมา	กองช่าง

ยุทธศาสตร์ ที่ ๑ การพัฒนาด้านโครงสร้างพื้นฐาน สาธารณูปโภคและสาธารณูปการ

๑.๑ แผนงานเคหะและชุมชน

ที่	โครงการ	วัตถุประสงค์	เป้าหมาย (ผลผลิตของโครงการ)	งบประมาณ					ตัวชี้วัด (KPI)	ผลที่คาดว่าจะ ได้รับ	หน่วยงาน รับผิดชอบหลัก
				๒๕๖๑ (บาท)	๒๕๖๒ (บาท)	๒๕๖๓ (บาท)	๒๕๖๔ (บาท)	๒๕๖๕ (บาท)			
๔๐	โครงการปรับปรุง ซ่อมแซมระบบประปา เพื่อการเกษตร บ้านเมืองท้าย หมู่ ๒	เพื่อให้ประชาชน มีน้ำใช้ การเกษตรอย่าง เพียงพอ	ปรับปรุงซ่อมแซม ระบบประปาเพื่อ การเกษตร บ้านเมือง ท้าย หมู่ ๒				๒๐๐,๐๐๐		จำนวน ประชาชนที่ ได้รับ ประโยชน์	ประชาชน ได้รับความ สะดวกในการ ใช้น้ำประปา	กองช่าง
๔๑	ก่อสร้างถนน คสล. บ้านออบ หมู่ ๓ (หน้าบ้านนางวัน อินแสง)	เพื่อให้การ คมนาคมสะดวก และปลอดภัย	ก่อสร้างถนน คสล. บ้านออบ หมู่ ๓ (หน้าบ้านนางวัน อินแสง)	๒๐๐,๐๐๐	๒๐๐,๐๐๐	๒๐๐,๐๐๐	๒๐๐,๐๐๐		จำนวน ประชาชนที่ ได้รับ ประโยชน์	ประชาชน ได้รับความ สะดวกในการ สัญจรไปมา	กองช่าง
๔๒	ก่อสร้างถนน คสล. บ้านออบ หมู่ ๓ (โป่งตอง)	เพื่อให้การ คมนาคมสะดวก และปลอดภัย	ก่อสร้างถนน คสล. บ้านออบ หมู่ ๓ (โป่ง ตอง)	๒๔๓,๐๐๐					จำนวน ประชาชนที่ ได้รับ ประโยชน์	ประชาชน ได้รับความ สะดวกในการ สัญจรไปมา	กองช่าง
๔๓	ขยายถนน คสล. ขยาย ๑ เมตร หมู่ ๓ บ้าน ออบ (จากศูนย์ กศน. - แยกต้นบุนนาค)	เพื่อให้การ คมนาคมสะดวก และปลอดภัย	ขยายถนน คสล. ขยาย ๑ เมตร หมู่ ๓ บ้าน ออบ (จากศูนย์ กศน. - แยกต้นบุนนาค)	๒๐๐,๐๐๐	๒๐๐,๐๐๐	๒๐๐,๐๐๐	๒๐๐,๐๐๐		จำนวน ประชาชนที่ ได้รับ ประโยชน์	ประชาชน ได้รับความ สะดวกในการ สัญจรไปมา	กองช่าง

ยุทธศาสตร์ ที่ ๑ การพัฒนาด้านโครงสร้างพื้นฐาน สาธารณูปโภคและสาธารณูปการ

๑.๑ แผนงานเคหะและชุมชน

ที่	โครงการ	วัตถุประสงค์	เป้าหมาย (ผลผลิตของโครงการ)	งบประมาณ					ตัวชี้วัด (KPI)	ผลที่คาดว่าจะ ได้รับ	หน่วยงาน รับผิดชอบหลัก
				๒๕๖๑ (บาท)	๒๕๖๒ (บาท)	๒๕๖๓ (บาท)	๒๕๖๔ (บาท)	๒๕๖๕ (บาท)			
๔๔	ก่อสร้างถนน คสล. บ้านออบ หมู่ ๓ (แยกท่อลอดบ้าน ออบ-แยกกิวบัวฮา)	เพื่อให้การ คมนาคมสะดวก และปลอดภัย	ก่อสร้างถนน คสล. บ้านออบ หมู่ ๓ (แยกท่อลอดบ้าน ออบ-แยกกิวบัวฮา)	๑๐,๐๐๐,๐๐๐	๑๐,๐๐๐,๐๐๐	๑๐,๐๐๐,๐๐๐			จำนวน ประชาชนที่ ได้รับ ประโยชน์	ประชาชน ได้รับความ สะดวกในการ สัญจรไปมา	กองช่าง
๔๕	ปรับปรุงซ่อมแซม ระบบประปา บ้าน ออบ หมู่ ๓	เพื่อให้ประชาชน มีน้ำสะอาดใช้ อย่างเพียงพอ	ปรับปรุงซ่อมแซม ระบบประปา บ้าน ออบ หมู่ ๓	๑๐๐,๐๐๐	๑๐๐,๐๐๐	๑๐๐,๐๐๐	๑๐๐,๐๐๐		จำนวน ประชาชนที่ ได้รับ ประโยชน์	ประชาชน ได้รับความ สะดวกในการ ใช้น้ำประปา	กองช่าง
๔๖	ก่อสร้างอาคาร อเนกประสงค์บ้าน ออบ หมู่ ๓ (หน้าวัด)	เพื่อใช้ในการสา ธารณประโยชน์ ของหมู่บ้าน	สร้างอาคาร อเนกประสงค์บ้าน ออบ หมู่ ๓ (หน้าวัด)	๔๐๐,๐๐๐	๔๐๐,๐๐๐	๔๐๐,๐๐๐	๔๐๐,๐๐๐		จำนวน ประชาชนที่ ได้รับ ประโยชน์	มีอาคารสำหรับ ใช้ในการ สาธารณประโยชน์ ของหมู่บ้าน	กองช่าง
๔๗	โครงการก่อสร้างถนน คอนกรีตเสริมเหล็ก บ้านออบ หมู่ที่ ๓ (หน้าไร่แสงเดือน-โรง ชาบ้านโป่งตอง)	เพื่อให้การ คมนาคมสะดวก และปลอดภัย	ระยะทางกว้าง ๔.๐๐ ม. ยาว ๑๕๘.๐๐ ม. หนา ๐.๑๕ ม. ไม่มี ไหล่ทางหรือมี พื้นที่ ไม่น้อยกว่า ๖๓๒.๐๐ ตร.ม.		๔๐๖,๐๐๐				จำนวน ประชาชนที่ ได้รับ ประโยชน์	ประชาชน ได้รับความ สะดวกในการ สัญจรไปมา	กองช่าง

ยุทธศาสตร์ ที่ ๑ การพัฒนาด้านโครงสร้างพื้นฐาน สาธารณูปโภคและสาธารณูปการ

๑.๑ แผนงานเคหะและชุมชน

ที่	โครงการ	วัตถุประสงค์	เป้าหมาย (ผลผลิตของโครงการ)	งบประมาณ					ตัวชี้วัด (KPI)	ผลที่คาดว่าจะ ได้รับ	หน่วยงาน รับผิดชอบหลัก
				๒๕๖๑ (บาท)	๒๕๖๒ (บาท)	๒๕๖๓ (บาท)	๒๕๖๔ (บาท)	๒๕๖๕ (บาท)			
๔๘	ก่อสร้างถนน คสล. บ้านอบ หมู่ ๓ (หน้า บ้านธวัช มณีรัตน์)	เพื่อให้การ คมนาคมสะดวก และปลอดภัย	ก่อสร้างถนน คสล. บ้านอบ หมู่ ๓ (หน้า บ้านธวัช มณีรัตน์)	๕๐๐,๐๐๐					จำนวน ประชาชนที่ ได้รับ ประโยชน์	ประชาชน ได้รับความ สะดวกในการ สัญจรไปมา	กองช่าง
๔๙	ขยายเขตรบบประปา บ้านอบ หมู่ ๓	เพื่อให้ประชาชน มีน้ำสะอาดใช้ อย่างเพียงพอ	ขยายเขตรบบประปา บ้านอบ หมู่ ๓	๓๐๐,๐๐๐					จำนวน ประชาชนที่ ได้รับ ประโยชน์	ประชาชน ได้รับความ สะดวกในการ ใช้น้ำประปา	กองช่าง
๕๐	ก่อสร้างถนน คสล. บ้านอบ หมู่ ๓ (สาย โป่งตอง)	เพื่อให้การ คมนาคมสะดวก และปลอดภัย	ก่อสร้างถนน คสล. บ้านอบ หมู่ ๓ (สายโป่งตอง) ขนาด ๔.๐๐*๓๘.๐๐*๐.๑๕ ม.)		๑๐๐,๐๐๐				จำนวน ประชาชนที่ ได้รับ ประโยชน์	ประชาชน ได้รับความ สะดวกในการ สัญจรไปมา	กองช่าง
๕๑	ก่อสร้างปรับปรุง ร้านค้าชุมชน บ้านอบ หมู่ ๓	เพื่อใช้ในการ สาธารณประโยชน์ ของหมู่บ้าน	สร้างปรับปรุงร้านค้า ชุมชน บ้านอบ หมู่ ๓	๒๐๐,๐๐๐					จำนวน ประชาชนที่ ได้รับ ประโยชน์	มีอาคารสำหรับ ใช้ในการ สาธารณประโยชน์ ของหมู่บ้าน	กองช่าง

ยุทธศาสตร์ ที่ ๑ การพัฒนาด้านโครงสร้างพื้นฐาน สาธารณูปโภคและสาธารณูปการ

๑.๑ แผนงานเคหะและชุมชน

ที่	โครงการ	วัตถุประสงค์	เป้าหมาย (ผลผลิตของโครงการ)	งบประมาณ					ตัวชี้วัด (KPI)	ผลที่คาดว่าจะ ได้รับ	หน่วยงาน รับผิดชอบหลัก
				๒๕๖๑ (บาท)	๒๕๖๒ (บาท)	๒๕๖๓ (บาท)	๒๕๖๔ (บาท)	๒๕๖๕ (บาท)			
๕๒	ก่อสร้าง฼าปนสถาน บ้านออบ หมู่ ๓	เพื่อให้ทำ กิจกรรมทาง ศาสนาได้สะดวก ขึ้น	ก่อสร้าง฼าปนสถาน บ้านออบ หมู่ ๓	๔๐๐,๐๐๐					จำนวน ประชาชนที่ ได้รับ ประโยชน์	ประชาชน ได้รับความ สะดวกในการ จัดพิธีกรรม ทางศาสนา	กองช่าง
๕๓	ขยายเขตไฟฟ้า บ้าน ออบ หมู่ ๓	เพื่อให้ประชาชน มีไฟฟ้าใช้ครบ ทุกบ้าน	ขยายเขตไฟฟ้า ออบ หมู่ ๓	๒๖,๐๐๐	๒๖,๐๐๐				ทุกหลังคา เรือนมีไฟฟ้า ใช้	ประชาชน ได้รับความ สะดวกสบาย ในการดำรงชีวิต	กองช่าง
๕๔	โครงการก่อสร้างถนน คสล. บริเวณบ้านโปง ตอง (จุดดำเนินงานหน้า บ้านนายนิคม บัวหนอง สายโปงตอง) บ้านออบ หมู่ที่ ๓	เพื่อการ คมนาคมที่ สะดวกรวดเร็ว และปลอดภัย	ระยะทางกว้าง ๔.๐๐ ม. ยาว ๑๕๘.๐๐ ม. หนา ๐.๑๕ ม. ไม่มี ไหล่ทางหรือมี พื้นที่ ไม่น้อยกว่า ๖๓๒.๐๐ ตร.ม.		๔๐๖,๐๐๐				จำนวน ประชาชนที่ ได้รับ ประโยชน์	ประชาชน ได้รับความ สะดวกในการ สัญจรไปมา	กองช่าง

ยุทธศาสตร์ ที่ ๑ การพัฒนาด้านโครงสร้างพื้นฐาน สาธารณูปโภคและสาธารณูปการ

๑.๑ แผนงานเคหะและชุมชน

ที่	โครงการ	วัตถุประสงค์	เป้าหมาย (ผลผลิตของโครงการ)	งบประมาณ					ตัวชี้วัด (KPI)	ผลที่คาดว่าจะ ได้รับ	หน่วยงาน รับผิดชอบหลัก
				๒๕๖๑ (บาท)	๒๕๖๒ (บาท)	๒๕๖๓ (บาท)	๒๕๖๔ (บาท)	๒๕๖๕ (บาท)			
๕๕	โครงการก่อสร้างถนน คสล.หน้าบ้านนาย บุญยศ ไชยเลิศ บ้านออบ หมู่ที่ ๓	เพื่อการ คมนาคมที่ สะดวกรวดเร็ว และปลอดภัย	ระยะทางกว้าง ๔.๐๐ ม. ยาว ๒๖.๐๐ ม. หนา ๐.๑๕ ม. ไม่มี ไหล่ทางหรือมีพื้นที่ไม่ น้อยกว่า ๑๐๔.๐๐ ตร.ม.		๖๕,๐๐๐				จำนวน ประชาชนที่ ได้รับ ประโยชน์	ประชาชน ได้รับความ สะดวกในการ สัญจรไปมา	กองช่าง
๕๖	โครงการขยายไหล่ ทางถนน คสล. หน้า อนามัยบ้านออบ ถึง บริเวณวัดบ้านออบ หมู่ที่ ๓	เพื่อการ คมนาคมที่ สะดวกรวดเร็ว และปลอดภัย	ขยายไหล่ทางถนน คสล. หน้าอนามัย บ้านออบ ถึง บริเวณ วัดบ้านออบ หมู่ที่ ๓ ขนาดกว้าง๑เมตร ยาว ๑๓๗ เมตร		๑๑๐,๐๐๐	๑๑๐,๐๐๐			จำนวน ประชาชนที่ ได้รับ ประโยชน์	ประชาชน ได้รับความ สะดวกในการ สัญจรไปมา	กองช่าง
๕๗	โครงการก่อสร้างถนน คสล. หน้าบ้านนาย ประสงค์ อุโมงค์ บ้าน ออบ หมู่ที่ ๓	เพื่อการ คมนาคมที่ สะดวกรวดเร็ว และปลอดภัย	ระยะทางกว้าง ๓.๐๐ ม. ยาว ๑๐๐.๐๐ ม. หนา ๐.๑๕ ม. ไม่มี ไหล่ทางหรือมีพื้นที่ไม่ น้อยกว่า ๓๐๐.๐๐ ตร.ม.		๑๔๓,๐๐๐				จำนวน ประชาชนที่ ได้รับ ประโยชน์	ประชาชน ได้รับความ สะดวกในการ สัญจรไปมา	กองช่าง

ยุทธศาสตร์ ที่ ๑ การพัฒนาด้านโครงสร้างพื้นฐาน สาธารณูปโภคและสาธารณูปการ

๑.๑ แผนงานเคหะและชุมชน

ที่	โครงการ	วัตถุประสงค์	เป้าหมาย (ผลผลิตของโครงการ)	งบประมาณ					ตัวชี้วัด (KPI)	ผลที่คาดว่าจะ ได้รับ	หน่วยงาน รับผิดชอบหลัก
				๒๕๖๑ (บาท)	๒๕๖๒ (บาท)	๒๕๖๓ (บาท)	๒๕๖๔ (บาท)	๒๕๖๕ (บาท)			
๕๘	โครงการจ้างเหมาวางท่อระบบประปาเพื่อการเกษตร บ้านออบ หมู่ที่ ๓	เพื่อให้ประชาชนมีน้ำสะอาดใช้อย่างเพียงพอ	ดำเนินการวางท่อประปาเพื่อการเกษตรบ้านออบ หมู่ที่ ๓			๑๘๐,๐๐๐			จำนวนประชาชนที่ได้รับประโยชน์	ประชาชนได้รับความสะดวกในการใช้น้ำประปา	กองช่าง
๕๙	โครงการจ้างเหมาวางท่อประปาเพื่ออุปโภคบริโภค สายอนามัย บ้านออบ หมู่ที่ ๓	เพื่อให้ประชาชนมีน้ำสะอาดใช้อย่างเพียงพอ	จ้างเหมาวางท่อประปาเพื่ออุปโภคบริโภค สายอนามัย บ้านออบ หมู่ที่ ๓			๗๐,๐๐๐			จำนวนประชาชนที่ได้รับประโยชน์	ประชาชนได้รับความสะดวกในการใช้น้ำประปา	กองช่าง
๖๐	โครงการจัดซื้อถังน้ำดื่ม พลาสติกสีน้ำเงิน ขนาด บรรจุ ๑,๐๐๐ ลิตร จำนวน ๗๒ ถัง บ้านออบ หมู่ ๓	เพื่อใช้ในการสาธารณสุขประโยชน์ของหมู่บ้าน	ถังน้ำดื่ม พลาสติกสีน้ำเงิน ขนาด บรรจุ ๑,๐๐๐ ลิตร จำนวน ๗๒ ถัง				๓๖๐,๐๐๐		จำนวนประชาชนที่ได้รับประโยชน์	ประชาชนได้รับความสะดวกในการใช้น้ำ	กองช่าง
๖๑	โครงการก่อสร้างห้องน้ำสาธารณะบริเวณโรงเก็บของแม่บ้าน จำนวน ๒ ห้อง บ้านออบ หมู่ ๓	เพื่อใช้ในการสาธารณสุขประโยชน์ของหมู่บ้าน	ก่อสร้างห้องน้ำสาธารณะบริเวณโรงเก็บของแม่บ้าน จำนวน ๒ ห้องบ้านออบ หมู่ ๓				๒๕๐,๐๐๐		จำนวนประชาชนที่ได้รับประโยชน์	มีห้องน้ำเพียงพอสำหรับการใช้ในการสาธารณสุขประโยชน์ของหมู่บ้าน	กองช่าง

ยุทธศาสตร์ ที่ ๑ การพัฒนาด้านโครงสร้างพื้นฐาน สาธารณูปโภคและสาธารณูปการ

๑.๑ แผนงานเคหะและชุมชน

ที่	โครงการ	วัตถุประสงค์	เป้าหมาย (ผลผลิตของโครงการ)	งบประมาณ					ตัวชี้วัด (KPI)	ผลที่คาดว่าจะ ได้รับ	หน่วยงาน รับผิดชอบหลัก
				๒๕๖๑ (บาท)	๒๕๖๒ (บาท)	๒๕๖๓ (บาท)	๒๕๖๔ (บาท)	๒๕๖๕ (บาท)			
๖๒	โครงการก่อสร้างถนน คสล.บ้านโป่งตอง (ต่อจากถนน คสล. เดิม) บ้านออบ หมู่ ๓	เพื่อการ คมนาคมที่ สะดวกรวดเร็ว และปลอดภัย	ก่อสร้างถนน คสล. บ้านโป่งตอง (ต่อจาก ถนน คสล.เดิม) บ้าน ออบ หมู่ ๓				๑๐๐,๐๐๐	๑๐๐,๐๐๐	จำนวน ประชาชนที่ ได้รับ ประโยชน์	ประชาชน ได้รับความ สะดวกในการ สัญจรไปมา	กองช่าง
๖๓	โครงการก่อสร้างถนน คสล. หน้าสวนนาย สรชัย ถึง หน้าสวน นายบุญเลิศ บ้านออบ หมู่ที่ ๓	เพื่อการ คมนาคมที่ สะดวกรวดเร็ว และปลอดภัย	ระยะทางกว้าง ๓.๐๐ ม. ยาว ๗๕.๐๐ ม. หนา ๐.๑๕ ม. ไม่มี ไหล่ทางหรือมีพื้นที่ ไม่น้อยกว่า ๒๒๕.๐๐ ตร.ม.		๑๔๓,๐๐๐				จำนวน ประชาชน ที่ได้รับ ประโยชน์	ประชาชน ได้รับความ สะดวกใน การสัญจร ไปมา	กองช่าง
๖๔	โครงการก่อสร้างถนน คสล. ทางหลวงชนบท ถึง สวนนายทอน ปี กำบ้านออบ หมู่ที่ ๓	เพื่อการ คมนาคมที่ สะดวกรวดเร็ว และปลอดภัย	ระยะทางกว้าง ๓.๐๐ ม. ยาว ๑๐๐.๐๐ ม. หนา ๐.๑๕ ม. ไม่มี ไหล่ทางหรือมีพื้นที่ ไม่น้อยกว่า ๓๐๐.๐๐ ตร. ม.		๑๔๓,๐๐๐				จำนวน ประชาชนที่ ได้รับ ประโยชน์	ประชาชน ได้รับความ สะดวกในการ สัญจรไปมา	กองช่าง
๖๕	ปรับปรุงซ่อมแซม ถนนภายในหมู่บ้าน ทุกจุด หมู่ ๔ บ้านเหล่า	เพื่อให้การ คมนาคมสะดวก และปลอดภัย	ปรับปรุงซ่อมแซม ถนนภายในหมู่บ้าน ทุกจุด หมู่ ๔ บ้านเหล่า	๓๐๐,๐๐๐	๓๐๐,๐๐๐	๓๐๐,๐๐๐	๓๐๐,๐๐๐		จำนวน ประชาชนที่ ได้รับ ประโยชน์	ประชาชนได้รับ ความสะดวกใน การสัญจรไปมา	กองช่าง

ยุทธศาสตร์ ที่ ๑ การพัฒนาด้านโครงสร้างพื้นฐาน สาธารณูปโภคและสาธารณูปการ

๑.๑ แผนงานเคหะและชุมชน

ที่	โครงการ	วัตถุประสงค์	เป้าหมาย (ผลผลิตของโครงการ)	งบประมาณ					ตัวชี้วัด (KPI)	ผลที่คาดว่าจะ ได้รับ	หน่วยงาน รับผิดชอบหลัก
				๒๕๖๑ (บาท)	๒๕๖๒ (บาท)	๒๕๖๓ (บาท)	๒๕๖๔ (บาท)	๒๕๖๕ (บาท)			
๖๖	ขุดเจาะบ่อบาดาล บ้านเหล่า หมู่ ๔	เพื่อให้ประชาชน มีน้ำสะอาดใช้ อย่างเพียงพอ	ขุดเจาะบ่อบาดาล บ้านเหล่า หมู่ ๔	๓๐๐,๐๐๐	๓๐๐,๐๐๐	๓๐๐,๐๐๐	๓๐๐,๐๐๐		จำนวน ประชาชนที่ ได้รับ ประโยชน์	ประชาชน ได้รับความ สะดวกในการ ใช้น้ำประปา	กองช่าง
๖๗	ปรับปรุงภูมิทัศน์ บริเวณข้างถนน ใน พื้นที่หมู่บ้าน บ้าน เหล่า หมู่ ๔	เพื่อภูมิทัศน์ที่ สะอาด และ สวยงาม	ปรับปรุงภูมิทัศน์ บริเวณข้างถนน ใน พื้นที่ บ้านเหล่า หมู่ ๔	๑๐๐,๐๐๐	๑๐๐,๐๐๐	๑๐๐,๐๐๐	๑๐๐,๐๐๐		จำนวน ประชาชนที่ ได้รับ ประโยชน์	ภูมิทัศน์บริเวณ บ้านเหล่ามี ความสะอาด เรียบร้อย	กองช่าง
๖๘	ขยายเขตไฟฟ้าเพื่อ การเกษตร บ้านเหล่า หมู่ ๔	เพื่อให้ประชาชนมี ไฟฟ้าใช้สำหรับ การทำเกษตร	ขยายเขตไฟฟ้าเพื่อทำ การเกษตร หมู่ ๔ บ้าน เหล่า	๕๐๐,๐๐๐	๕๐๐,๐๐๐	๕๐๐,๐๐๐	๕๐๐,๐๐๐		ทุกหลังคา เรือนมีไฟฟ้า ใช้	ประชาชนได้รับ ความสะดวก ปลอดภัยในการ ดำเนินชีวิต	กองช่าง
๖๙	ก่อสร้างถนน คสล.หมู่ ๔ บ้านเหล่า (ทาง ลงฌาปนสถาน)	เพื่อให้การ คมนาคมสะดวก และปลอดภัย	ก่อสร้างถนน คสล. หมู่ ๔ บ้านเหล่า(ทาง ลงฌาปนสถาน)	๔๐๐,๐๐๐	๔๐๐,๐๐๐	๔๐๐,๐๐๐	๔๐๐,๐๐๐		จำนวน ประชาชนที่ ได้รับ ประโยชน์	ประชาชนได้รับ ความสะดวกใน การสัญจรไปมา	กองช่าง
๗๐	ก่อสร้างสะพาน คสล. บ้านเหล่า หมู่ ๔ (บ้านนายสมศักดิ์ ชัย เลิศ)	เพื่อให้การ คมนาคมสะดวก และปลอดภัย	ก่อสร้างสะพาน คสล. บ้านเหล่า หมู่ ๔ (บ้านนายสมศักดิ์ ชัย เลิศ)	๑๕๐,๐๐๐					จำนวน ประชาชนที่ ได้รับ ประโยชน์	ประชาชน ได้รับความ สะดวกในการ สัญจรไปมา	กองช่าง

ยุทธศาสตร์ ที่ ๑ การพัฒนาด้านโครงสร้างพื้นฐาน สาธารณูปโภคและสาธารณูปการ

๑.๑ แผนงานเคหะและชุมชน

ที่	โครงการ	วัตถุประสงค์	เป้าหมาย (ผลผลิตของโครงการ)	งบประมาณ					ตัวชี้วัด (KPI)	ผลที่คาดว่าจะ ได้รับ	หน่วยงาน รับผิดชอบหลัก
				๒๕๖๑ (บาท)	๒๕๖๒ (บาท)	๒๕๖๓ (บาท)	๒๕๖๔ (บาท)	๒๕๖๕ (บาท)			
๗๑	ก่อสร้างถนน คสล. บ้านเหล่า หมู่ที่ ๔ (หน้าโรงเรียนวัดบ้าน เหล่า)	เพื่อให้การ คมนาคมสะดวก และปลอดภัย	ก่อสร้างถนน คสล. บ้านเหล่า หมู่ที่ ๔ (หน้าโรงเรียนวัดบ้าน เหล่า)	๒๐๐,๐๐๐					จำนวน ประชาชนที่ ได้รับ ประโยชน์	ประชาชน ได้รับความ สะดวกในการ สัญจรไปมา	กองช่าง
๗๒	ก่อสร้างถนน คสล. บ้านเหล่า หมู่ ๔ (หน้าบ้านนายจรูญ ยิ่งกันธา)	เพื่อให้การ คมนาคมสะดวก และปลอดภัย	ก่อสร้างถนน คสล. บ้านเหล่า หมู่ ๔ (หน้าบ้านนายจรูญ ยิ่งกันธา)	๑๕๐,๐๐๐					จำนวน ประชาชนที่ ได้รับ ประโยชน์	ประชาชน ได้รับความ สะดวกในการ สัญจรไปมา	กองช่าง
๗๓	ก่อสร้างถนน คสล. บ้านเหล่า หมู่ ๔ (หน้าบ้านนางบัวผา เพชรพลอยศรี)	เพื่อให้การ คมนาคมสะดวก และปลอดภัย	ก่อสร้างถนน คสล. บ้านเหล่า หมู่ ๔ (หน้าบ้านนางบัวผา เพชรพลอยศรี)	๓๐๐,๐๐๐					จำนวน ประชาชนที่ ได้รับ ประโยชน์	ประชาชน ได้รับความ สะดวกในการ สัญจรไปมา	กองช่าง
๗๔	ก่อสร้างถนน คสล. บ้านเหล่า หมู่ ๔ (หน้า ร้านขายข้าวสาร)	เพื่อให้การ คมนาคมสะดวก และปลอดภัย	ก่อสร้างถนน คสล. บ้านเหล่า หมู่ ๔ (หน้า ร้านขายข้าวสาร)	๑๕๐,๐๐๐					จำนวน ประชาชนที่ ได้รับ ประโยชน์	ประชาชน ได้รับความ สะดวกในการ สัญจรไปมา	กองช่าง

ยุทธศาสตร์ ที่ ๑ การพัฒนาด้านโครงสร้างพื้นฐาน สาธารณูปโภคและสาธารณูปการ

๑.๑ แผนงานเคหะและชุมชน

ที่	โครงการ	วัตถุประสงค์	เป้าหมาย (ผลผลิตของโครงการ)	งบประมาณ					ตัวชี้วัด (KPI)	ผลที่คาดว่าจะ ได้รับ	หน่วยงาน รับผิดชอบหลัก
				๒๕๖๑ (บาท)	๒๕๖๒ (บาท)	๒๕๖๓ (บาท)	๒๕๖๔ (บาท)	๒๕๖๕ (บาท)			
๗๕	ก่อสร้างถนน คสล. บ้านเหล่า หมู่ ๔ (หน้าบ้านนายสวิง ชัย เลิศ - ปางโน)	เพื่อให้การ คมนาคมสะดวก และปลอดภัย	ก่อสร้างถนน คสล. บ้านเหล่า หมู่ ๔ (หน้าบ้านนายสวิง ชัย เลิศ - ปางโน)	๕๕๐,๐๐๐					จำนวน ประชาชนที่ ได้รับ ประโยชน์	ประชาชน ได้รับความ สะดวกในการ สัญจรไปมา	กองช่าง
๗๖	ก่อสร้างถนน คสล. บ้านเหล่า หมู่ ๔ (บ้านนายสุทัศน์ จอม เม็ด)	เพื่อให้การ คมนาคมสะดวก และปลอดภัย	ก่อสร้างถนน คสล. บ้านเหล่า หมู่ ๔ (บ้านนายสุทัศน์ จอม เม็ด)	๑๕๐,๐๐๐					จำนวน ประชาชนที่ ได้รับ ประโยชน์	ประชาชน ได้รับความ สะดวกในการ สัญจรไปมา	กองช่าง
๗๗	ก่อสร้างถนน คสล. บ้านเหล่า หมู่ ๔ (สาม แยกทางไปโรงเรียน)	เพื่อให้การ คมนาคมสะดวก และปลอดภัย	ก่อสร้างถนน คสล. บ้านเหล่า หมู่ ๔ (สาม แยกทางไปโรงเรียน)	๑๕๐,๐๐๐	๑๕๐,๐๐๐	๑๕๐,๐๐๐	๑๕๐,๐๐๐		จำนวน ประชาชนที่ ได้รับ ประโยชน์	ประชาชน ได้รับความ สะดวกในการ สัญจรไปมา	กองช่าง
๗๘	ก่อสร้างถนน คสล. บ้านเหล่า หมู่ ๔ (ทาง โค้งเลยทางเข้าฌาปน สถาน)	เพื่อให้การ คมนาคมสะดวก และปลอดภัย	ก่อสร้างถนน คสล. บ้านเหล่า หมู่ ๔ (ทาง โค้งเลยทางเข้าฌาปน สถาน)	๑๕๐,๐๐๐					จำนวน ประชาชนที่ ได้รับ ประโยชน์	ประชาชน ได้รับความ สะดวกในการ สัญจรไปมา	กองช่าง

ยุทธศาสตร์ ที่ ๑ การพัฒนาด้านโครงสร้างพื้นฐาน สาธารณูปโภคและสาธารณูปการ

๑.๑ แผนงานเคหะและชุมชน

ที่	โครงการ	วัตถุประสงค์	เป้าหมาย (ผลผลิตของโครงการ)	งบประมาณ					ตัวชี้วัด (KPI)	ผลที่คาดว่าจะ ได้รับ	หน่วยงาน รับผิดชอบหลัก	
				๒๕๖๑ (บาท)	๒๕๖๒ (บาท)	๒๕๖๓ (บาท)	๒๕๖๔ (บาท)	๒๕๖๕ (บาท)				
๗๙	ก่อสร้างเมรุมาปน สถานบ้านเหล่า หมู่ ๔	เพื่อให้ทำ กิจกรรมทาง ศาสนาได้สะดวก ขึ้น	ขนาดกว้าง ๑๕.๐๐ เมตร ยาว ๒๐.๐๐ เมตร หนา ๐.๑๕ เมตร		๒๕๐,๐๐๐					จำนวน ประชาชนที่ ได้รับ ประโยชน์	ประชาชนได้รับ ความสะดวกใน การจัดพิธีกรรม ทางศาสนา	กองช่าง
๘๐	ก่อสร้างกำแพงกันดิน คสล. บ้านเหล่า หมู่ ๔ (ทางแยกขึ้นโรงเรียน วัดบ้านเหล่า)	เพื่อการ คมนาคมที่ สะดวก รวดเร็ว และปลอดภัย	กำแพงกันดิน คสล. บ้านเหล่า หมู่ ๔ (ทาง แยกขึ้นโรงเรียนวัด บ้านเหล่า)	๒๘๐,๐๐๐						จำนวน ประชาชนที่ ได้รับ ประโยชน์	ประชาชนได้รับ ประโยชน์การ คมนาคมที่ สะดวก รวดเร็ว	กองช่าง
๘๑	โครงการซ่อมแซมถนน คสล. (จุดหน้าบ้าน นายสุทัศน์ จอมเม็ด) บ้านเหล่า หมู่ที่ ๔	เพื่อการ คมนาคมที่ สะดวกรวดเร็ว และปลอดภัย	ระยะทางกว้าง ๔.๐๐ ม. ยาว ๒๐๖.๐๐ ม. หนา ๐.๑๕ ม. ไม่มี ไหล่ทางหรือมี พื้นที่ ไม่น้อยกว่า ๘๒๔.๐๐ ตร.ม.		๕๐๐,๐๐๐					จำนวน ประชาชนที่ ได้รับ ประโยชน์	ประชาชน ได้รับความ สะดวกในการ สัญจรไปมา	กองช่าง
๘๒	โครงการก่อสร้างถนน คสล. ถนนของเดิม ถึงบ่อขยะ บ้านเหล่า หมู่ที่ ๔	เพื่อการ คมนาคมที่ สะดวกรวดเร็ว และปลอดภัย	ระยะทางกว้าง ๓.๕๐-๔.๕๐ ม. ยาว ๘๘.๐๐ ม. หนา ๐.๑๕ ม. ไม่มีไหล่ทางหรือมี พื้นที่ไม่น้อยกว่า ๓๙๐.๐๐ ตร.ม.		๒๔๔,๐๐๐					จำนวน ประชาชนที่ ได้รับ ประโยชน์	ประชาชน ได้รับความ สะดวกในการ สัญจรไปมา	กองช่าง

ยุทธศาสตร์ ที่ ๑ การพัฒนาด้านโครงสร้างพื้นฐาน สาธารณูปโภคและสาธารณูปการ

๑.๑ แผนงานเคหะและชุมชน

ที่	โครงการ	วัตถุประสงค์	เป้าหมาย (ผลผลิตของโครงการ)	งบประมาณ					ตัวชี้วัด (KPI)	ผลที่คาดว่าจะ ได้รับ	หน่วยงาน รับผิดชอบหลัก
				๒๕๖๑ (บาท)	๒๕๖๒ (บาท)	๒๕๖๓ (บาท)	๒๕๖๔ (บาท)	๒๕๖๕ (บาท)			
๘๓	โครงการทำอุโมงค์น้ำ ลอดที่ป่างใน หมู่ที่ ๔	เพื่อการ คมนาคมที่ สะดวกรวดเร็ว และปลอดภัย	ทำอุโมงค์น้ำลอดที่ป่าง ใน หมู่ที่ ๔ ขนาดกว้าง ๔ เมตร ยาว ๑๐ เมตร		๕๐๐,๐๐๐	๕๐๐,๐๐๐	๕๐๐,๐๐๐		จำนวน ประชาชนที่ ได้รับ ประโยชน์	ประชาชน ได้รับความ สะดวกในการ สัญจรไปมา	กองช่าง
๘๔	โครงการก่อสร้างถนน คสล. สายน้ำแพร่ หมู่ที่ ๔	เพื่อการ คมนาคมที่ สะดวกรวดเร็ว และปลอดภัย	ก่อสร้างถนน คสล. สายน้ำแพร่ หมู่ที่ ๔ ขนาด กว้าง ๔ เมตร ยาว ๘๕๐ เมตร หนา ๐.๑๕ เมตรหรือมีพื้นที่ไม่น้อย กว่า ๓,๔๐๐.๐๐ ตร.ม.			๑,๗๙๘,๐๐๐			จำนวน ประชาชนที่ ได้รับ ประโยชน์	ประชาชน ได้รับความ สะดวกในการ สัญจรไปมา	กองช่าง
๘๕	โครงการซ่อมแซมถนน คสล. สามแยกป่าช้า บ้านเหล่า ถึง สวนลั่นจี่ บ้านเหล่า หมู่ที่ ๔	เพื่อการ คมนาคมที่ สะดวกรวดเร็ว และปลอดภัย	ระยะทางกว้าง ๔.๐๐ ม. ยาว ๑๐๑.๐๐ ม. หนา ๐.๑๕ ม. ไม่มี ไหล่ทางหรือมีพื้นที่ไม่ น้อยกว่า ๔๐๔.๐๐ ตร.ม.		๒๕๖,๐๐๐				จำนวน ประชาชนที่ ได้รับ ประโยชน์	ประชาชน ได้รับความ สะดวกในการ สัญจรไปมา	กองช่าง
๘๖	โครงการก่อสร้างฝาย คสล. (ห่อมเอี้ย) บ้าน เหล่า หมู่ ๔	เพื่อใช้ในการ สาธารณประโยชน์ ของหมู่บ้าน	มีความกว้าง ๕.๐๐ เมตร มีความสูง ๑.๕ เมตร			๑๕๐,๐๐๐			จำนวน ประชาชนที่ ได้รับ ประโยชน์	ประชาชน ได้รับความ สะดวกในการ ใช้น้ำประปา	กองช่าง

ยุทธศาสตร์ ที่ ๑ การพัฒนาด้านโครงสร้างพื้นฐาน สาธารณูปโภคและสาธารณูปการ

๑.๑ แผนงานเคหะและชุมชน

ที่	โครงการ	วัตถุประสงค์	เป้าหมาย (ผลผลิตของโครงการ)	งบประมาณ					ตัวชี้วัด (KPI)	ผลที่คาดว่าจะ ได้รับ	หน่วยงาน รับผิดชอบหลัก
				๒๕๖๑ (บาท)	๒๕๖๒ (บาท)	๒๕๖๓ (บาท)	๒๕๖๔ (บาท)	๒๕๖๕ (บาท)			
๘๗	โครงการก่อสร้างถนนคอนกรีตเสริมเหล็ก (เสริมไหล่ทางโค้ง กิวตีน) บ้านเหล่า หมู่ ๔	เพื่อการคมนาคมที่สะดวกรวดเร็วและปลอดภัย	ระยะทางกว้าง ๑.๐๐ - ๓.๐๐ ม. หน้า ๐.๑๕ ม. หรือมีพื้นที่ไม่น้อยกว่า ๑๒๐.๐๐ ตร.ม.			๔๐,๐๐๐			จำนวนประชาชนที่ได้รับประโยชน์	ประชาชนได้รับความสะดวกในการสัญจรไปมา	กองช่าง
๘๘	โครงการจัดทำรางน้ำบ้านห้วยน้ำเย็น หมู่ ๔ บ้านเหล่า	เพื่อการคมนาคมที่สะดวกรวดเร็วและปลอดภัย	จัดทำรางน้ำบ้านห้วยน้ำเย็น หมู่ ๔ บ้านเหล่า				๒๐๐,๐๐๐		จำนวนประชาชนที่ได้รับประโยชน์	ประชาชนได้รับความสะดวกในการสัญจรไปมา	กองช่าง
๘๙	โครงการติดตั้งกระจกส่องทางแยก บ้านเหล่า หมู่ ๔	เพื่อการคมนาคมที่สะดวกรวดเร็วและปลอดภัย	ติดตั้งกระจกส่องทางแยก บ้านเหล่า หมู่ ๔				๓๐,๐๐๐		จำนวนประชาชนที่ได้รับประโยชน์	ประชาชนได้รับความสะดวกในการสัญจรไปมา	กองช่าง
๙๐	โครงการซ่อมแซมถังน้ำบ้านนาย มานิตย์ บ้านเหล่า หมู่ ๔	เพื่อใช้ในการสาธารณประโยชน์ของหมู่บ้าน	ซ่อมแซมถังน้ำบ้านนาย มานิตย์ บ้านเหล่า หมู่ ๔				๗๐,๐๐๐		จำนวนประชาชนที่ได้รับประโยชน์	ประชาชนได้รับความสะดวกในการใช้น้ำ	กองช่าง

ยุทธศาสตร์ ที่ ๑ การพัฒนาด้านโครงสร้างพื้นฐาน สาธารณูปโภคและสาธารณูปการ

๑.๑ แผนงานเคหะและชุมชน

ที่	โครงการ	วัตถุประสงค์	เป้าหมาย (ผลผลิตของโครงการ)	งบประมาณ					ตัวชี้วัด (KPI)	ผลที่คาดว่าจะ ได้รับ	หน่วยงาน รับผิดชอบหลัก
				๒๕๖๑ (บาท)	๒๕๖๒ (บาท)	๒๕๖๓ (บาท)	๒๕๖๔ (บาท)	๒๕๖๕ (บาท)			
๙๑	โครงการขยายไฟฟ้า เข้าพื้นที่ทาง การเกษตร บ้านเหล่า หมู่ ๔	เพื่อให้ประชาชน มีไฟฟ้าใช้ครบ ทุกบ้าน	ขยายไฟฟ้าเข้าพื้นที่ ทางการเกษตร (หน้า บ้านนายจรูญ ถึง บ้านสามหลัง) บ้าน เหล่า หมู่ ๔					๕๐๐,๐๐๐	ทุกหลังคา เรือนมีไฟฟ้า ใช้	ประชาชน ได้รับความ สะดวกสบาย ในการดำรงชีวิต	กองช่าง
๙๒	โครงการก่อสร้างถนน คสล.บ้านม่อนเงาะ หมู่ที่ ๕ (สายหน้าศูนย์พัฒนา โครงการหลวงม่อนเงาะ - บ้านนายเจริญ ไสยะ)	เพื่อให้การ คมนาคมสะดวก และปลอดภัย	ก่อสร้างถนน คสล.บ้าน ม่อนเงาะ ม.๕ (สายหน้า ศูนย์พัฒนาโครงการ หลวงม่อนเงาะ -บ้านนาย เจริญ ไสยะ)	๒๐๐,๐๐๐	๒๐๐,๐๐๐	๒๐๐,๐๐๐	๒๐๐,๐๐๐		จำนวน ประชาชนที่ ได้รับ ประโยชน์	ประชาชน ได้รับความ สะดวกในการ สัญจรไปมา	กองช่าง
๙๓	ก่อสร้างถนน คสล. บ้านม่อนเงาะ หมู่ ๕ (จากหมู่ ๔ ถึง หมู่ ๕)	เพื่อให้การ คมนาคมสะดวก และปลอดภัย	ก่อสร้างถนน คสล. บ้านม่อนเงาะ หมู่ ๕ (จากหมู่ ๔ ถึง หมู่ ๕)	๒๐๐,๐๐๐	๒๐๐,๐๐๐	๒๐๐,๐๐๐	๒๐๐,๐๐๐		จำนวน ประชาชนที่ ได้รับ ประโยชน์	ประชาชน ได้รับความ สะดวกในการ สัญจรไปมา	กองช่าง
๙๔	ปรับปรุงระบบประปา ภูเขาบ้านม่อนเงาะ หมู่ ๕	เพื่อให้ประชาชน มีน้ำสะอาดใช้ อย่างเพียงพอ	ปรับปรุงระบบประปา ภูเขาบ้านม่อนเงาะ หมู่ ๕	๔๐,๐๐๐	๔๐,๐๐๐	๔๐,๐๐๐	๔๐,๐๐๐		จำนวน ประชาชนที่ ได้รับ ประโยชน์	ประชาชน ได้รับความ สะดวกในการ ใช้น้ำประปา	กองช่าง

ยุทธศาสตร์ ที่ ๑ การพัฒนาด้านโครงสร้างพื้นฐาน สาธารณูปโภคและสาธารณูปการ

๑.๑ แผนงานเคหะและชุมชน

ที่	โครงการ	วัตถุประสงค์	เป้าหมาย (ผลผลิตของโครงการ)	งบประมาณ					ตัวชี้วัด (KPI)	ผลที่คาดว่าจะ ได้รับ	หน่วยงาน รับผิดชอบหลัก
				๒๕๖๑ (บาท)	๒๕๖๒ (บาท)	๒๕๖๓ (บาท)	๒๕๖๔ (บาท)	๒๕๖๕ (บาท)			
๙๕	ขุดเจาะบ่อบาดาล หมู่ ๕ บ้านม่อนเงาะ	เพื่อให้ประชาชน มีน้ำสะอาดใช้ อย่างเพียงพอ	บ้านม่อนเงาะ หมู่ ๕ ได้รับการขุดเจาะบ่อบาดาลเพิ่ม	๓๐๐,๐๐๐	๓๐๐,๐๐๐	๓๐๐,๐๐๐	๓๐๐,๐๐๐		จำนวนประชาชนที่ได้รับประโยชน์	ประชาชนได้รับความสะดวกในการใช้น้ำประปา	กองช่าง
๙๖	ขุดบ่อกการเกษตร บ้านม่อนเงาะ หมู่ ๕	เพื่อให้ประชาชน มีน้ำสะอาดใช้ อย่างเพียงพอ	ขุดเจาะบ่อกการเกษตร บ้านม่อนเงาะ หมู่ ๕	๑๐๐,๐๐๐	๑๐๐,๐๐๐	๑๐๐,๐๐๐	๑๐๐,๐๐๐		จำนวนประชาชนที่ได้รับประโยชน์	ประชาชนได้รับความสะดวกในการใช้น้ำประปา	กองช่าง
๙๗	ติดตั้งพลังงานไฟฟ้า จากแสงอาทิตย์ (โซลาร์เซลล์) เพื่อระบบประปา หมู่ ๕	เพื่อให้ประชาชน มีน้ำสะอาดใช้ อย่างเพียงพอ	บ้านม่อนเงาะ หมู่ ๕ ได้รับการติดตั้งพลังงานไฟฟ้าจากแสงอาทิตย์ (โซลาร์เซลล์) เพื่อระบบประปา	๑๐๐,๐๐๐	๑๐๐,๐๐๐	๑๐๐,๐๐๐	๑๐๐,๐๐๐		จำนวนประชาชนที่ได้รับประโยชน์	ประชาชนได้รับความสะดวกในการใช้น้ำประปา	กองช่าง
๙๘	ก่อสร้างอาคารเก็บของ บ้านม่อนเงาะ หมู่ ๕	เพื่อใช้ในการสาธารณประโยชน์ของหมู่บ้าน	สร้างอาคารเก็บของ บ้านม่อนเงาะ หมู่ ๕		๑๐๐,๐๐๐				จำนวนประชาชนที่ได้รับประโยชน์	มีอาคารสำหรับการใช้ในการสาธารณประโยชน์ของหมู่บ้าน	กองช่าง

ยุทธศาสตร์ ที่ ๑ การพัฒนาด้านโครงสร้างพื้นฐาน สาธารณูปโภคและสาธารณูปการ

๑.๑ แผนงานเคหะและชุมชน

ที่	โครงการ	วัตถุประสงค์	เป้าหมาย (ผลผลิตของโครงการ)	งบประมาณ					ตัวชี้วัด (KPI)	ผลที่คาดว่าจะ ได้รับ	หน่วยงาน รับผิดชอบหลัก
				๒๕๖๑ (บาท)	๒๕๖๒ (บาท)	๒๕๖๓ (บาท)	๒๕๖๔ (บาท)	๒๕๖๕ (บาท)			
๙๙	ขยายเขตไฟฟ้าในชุมชน ๓ จุด (บนโรงเรียน,หลังวัด,บ้านนายศรีชัย – นายปะแอ) ม. ๕	เพื่อให้ประชาชนมีไฟฟ้าใช้ทุกบ้าน	ขยายเขตไฟฟ้าบ้านม่อนเงาะ หมู่ ๕	๓๐๐,๐๐๐	๓๐๐,๐๐๐	๓๐๐,๐๐๐	๓๐๐,๐๐๐		ทุกหลังคาเรือนมีไฟฟ้าใช้	ประชาชนได้รับความสะดวกปลอดภัยในการดำเนินชีวิต	กองช่าง
๑๐๐	ก่อสร้างขยายไหล่ทางถนน คสล. บ้านม่อนเงาะ หมู่ ๕ (บ้านเหล่า-บ้านม่อนเงาะ)	เพื่อให้การคมนาคมสะดวกและปลอดภัย	ก่อสร้างถนน คสล. บ้านม่อนเงาะ หมู่ ๕ (บ้านเหล่า-บ้านม่อนเงาะ)	๕๐๐,๐๐๐					จำนวนประชาชนที่ได้รับประโยชน์	ประชาชนได้รับความสะดวกในการสัญจรไปมา	กองช่าง
๑๐๑	ก่อสร้างถนน คสล. บ้านม่อนเงาะ หมู่ ๕ (ทางเข้าแหล่งท่องเที่ยวม่อนเงาะ)	เพื่อให้การคมนาคมสะดวกและปลอดภัย	ก่อสร้างถนน คสล. บ้านม่อนเงาะ หมู่ ๕ (ทางเข้าแหล่งท่องเที่ยวม่อนเงาะ)	๕๐๐,๐๐๐					จำนวนประชาชนที่ได้รับประโยชน์	ประชาชนได้รับความสะดวกในการสัญจรไปมา	กองช่าง
๑๐๒	ก่อสร้างถนน คสล. บ้านม่อนเงาะ หมู่ ๕ (หน้าบ้านนายอุดมรักดี)	เพื่อให้การคมนาคมสะดวกและปลอดภัย	ก่อสร้างถนน คสล. บ้านม่อนเงาะ หมู่ ๕ (หน้าบ้านนายอุดมรักดี)	๕๐๐,๐๐๐					จำนวนประชาชนที่ได้รับประโยชน์	ประชาชนได้รับความสะดวกในการสัญจรไปมา	กองช่าง

ยุทธศาสตร์ ที่ ๑ การพัฒนาด้านโครงสร้างพื้นฐาน สาธารณูปโภคและสาธารณูปการ

๑.๑ แผนงานเคหะและชุมชน

ที่	โครงการ	วัตถุประสงค์	เป้าหมาย (ผลผลิตของโครงการ)	งบประมาณ					ตัวชี้วัด (KPI)	ผลที่คาดว่าจะ ได้รับ	หน่วยงาน รับผิดชอบหลัก
				๒๕๖๑ (บาท)	๒๕๖๒ (บาท)	๒๕๖๓ (บาท)	๒๕๖๔ (บาท)	๒๕๖๕ (บาท)			
๑๐๓	ก่อสร้างถังเก็บน้ำ คสล. บ้านม่อนเงาะ หมู่ที่ ๕	เพื่อป้องกันและ แก้ไขปัญหาก็ แล้ง	ถังเก็บน้ำ คสล. ขนาด กว้าง ๓.๐๐ เมตร ยาว ๔.๐๐ เมตร สูง ๓.๐๐ เมตร พร้อม มอเตอร์ปั้มน้ำ ขนาด ๑.๕ แรงม้า		๒๔๐,๐๐๐				ทุกหลังคา เรือนมี น้ำประปาใช้	สามารถ ป้องกันและ แก้ไขปัญหาก็ แล้งในหมู่บ้าน ได้	กองช่าง
๑๐๔	โครงการก่อสร้างถนน คสล. ต่อจากของเดิม ถึง บ่อขยะบ้านม่อน เงาะ หมู่ที่ ๕	เพื่อการ คมนาคมที่ สะดวกรวดเร็ว และปลอดภัย	ระยะทางกว้าง ๔.๐๐ ม. ยาว ๑๖๕.๐๐ ม. หนา ๐.๑๕ ม. ไม่มี ไหล่ทางหรือมีพื้นที่ไม่ น้อยกว่า ๖๖๐.๐๐ ตร.ม.		๔๓๐,๐๐๐				จำนวน ประชาชนที่ ได้รับ ประโยชน์	ประชาชน ได้รับความ สะดวกในการ สัญจรไปมา	กองช่าง
๑๐๕	โครงการก่อสร้างถนน คสล.ต่อจากของเดิม ถึง แหล่งท่องเที่ยว บ้านม่อนเงาะ หมู่ที่ ๕	เพื่อการ คมนาคมที่ สะดวกรวดเร็ว และปลอดภัย	ระยะทางกว้าง ๓.๕๐ ม. ยาว ๑๗๕.๐๐ ม. หนา ๐.๑๕ ม. ไม่มี ไหล่ทางหรือมี พื้นที่ ไม่น้อยกว่า ๖๑๒.๕๐ ตร.ม.		๔๐๒,๐๐๐				จำนวน ประชาชนที่ ได้รับ ประโยชน์	ประชาชน ได้รับความ สะดวกในการ สัญจรไปมา	กองช่าง

ยุทธศาสตร์ ที่ ๑ การพัฒนาäänโครงสร้างพื้นฐาน สาธารณูปโภคและสาธารณูปการ

๑.๑ แผนงานเคหะและชุมชน

ที่	โครงการ	วัตถุประสงค์	เป้าหมาย (ผลผลิตของโครงการ)	งบประมาณ					ตัวชี้วัด (KPI)	ผลที่คาดว่าจะ ได้รับ	หน่วยงาน รับผิดชอบหลัก	
				๒๕๖๑ (บาท)	๒๕๖๒ (บาท)	๒๕๖๓ (บาท)	๒๕๖๔ (บาท)	๒๕๖๕ (บาท)				
๑๐๖	โครงการปรับปรุง ซ่อมแซมถนน คสล. หน้าประปาบาดาล บ้านม่อนเงาะ หมู่ที่ ๕	เพื่อการ คมนาคมที่ สะดวกรวดเร็ว และปลอดภัย	ระยะทางกว้าง ๓.๕๐ ม. ยาว ๗๕.๐๐ ม. หนา ๐.๑๕ ม. ไม่มี ไหล่ทางหรือมีพื้นที่ไม่ น้อยกว่า ๒๖๒.๕๐ ตร.ม.		๑๖๘,๐๐๐					จำนวน ประชาชนที่ ได้รับ ประโยชน์	ประชาชน ได้รับความ สะดวกในการ สัญจรไปมา	กองช่าง
๑๐๗	ปรับปรุงถนนลูกรังเข้า สู่พื้นที่การเกษตร หมู่ ๑-๕	เพื่อให้การ คมนาคมสะดวก และปลอดภัย	ปรับปรุงถนนลูกรังเข้า สู่พื้นที่การเกษตร หมู่ ๑-๕	๕๐,๐๐๐	๕๐,๐๐๐	๕๐,๐๐๐	๕๐,๐๐๐	๕๐,๐๐๐	จำนวน ประชาชนที่ ได้รับ ประโยชน์	ประชาชน ได้รับความ สะดวกในการ สัญจรไปมา	กองช่าง	
๑๐๘	ปรับปรุงภูมิทัศน์ บริเวณที่ทำการ อบต. เมืองกาย	เพื่อภูมิทัศน์ที่ สะอาด และ สวยงาม	ปรับปรุงภูมิทัศน์ บริเวณที่ทำการ อบต. เมืองกาย	๑๐๐,๐๐๐	๑๐๐,๐๐๐	๑๐๐,๐๐๐	๑๐๐,๐๐๐		จำนวน ประชาชนที่ ได้รับ ประโยชน์	ภูมิทัศน์บริเวณ อบต.เมืองกาย มีความสะอาด และสวยงาม	กองช่าง	
๑๐๙	ก่อสร้างต่อเติมอาคาร หอประชุม ที่ทำการ อบต.เมืองกาย	เพื่อรองรับ ภารกิจที่เพิ่มขึ้น และอำนวยความสะดวกแก่ ผู้มาติดต่อราชการ	ก่อสร้างต่อเติมอาคาร หอประชุม ที่ทำการ อบต.เมืองกาย	๑,๐๐๐,๐๐๐					จำนวน อาคารที่ได้ ก่อสร้างต่อ เติมฯ	ประชาชนมี ความสะดวก ในการมาติดต่อ ราชการเพิ่มขึ้น	กองช่าง	

ยุทธศาสตร์ ที่ ๑ การพัฒนาด้านโครงสร้างพื้นฐาน สาธารณูปโภคและสาธารณูปการ

๑.๑ แผนงานเคหะและชุมชน

ที่	โครงการ	วัตถุประสงค์	เป้าหมาย (ผลผลิตของโครงการ)	งบประมาณ					ตัวชี้วัด (KPI)	ผลที่คาดว่าจะ ได้รับ	หน่วยงาน รับผิดชอบหลัก
				๒๕๖๑ (บาท)	๒๕๖๒ (บาท)	๒๕๖๓ (บาท)	๒๕๖๔ (บาท)	๒๕๖๕ (บาท)			
๑๑๐	ก่อสร้างถนน คสล. และปรับปรุงรั้ว สำนักงานที่ทำการ อบต. เมืองเก่า	เพื่อให้การคมนาคมสะดวกและปลอดภัย	ก่อสร้างถนน คสล. และปรับปรุงรั้ว สำนักงานที่ทำการ อบต. เมืองเก่า	๕๐๐,๐๐๐					จำนวนประชาชนที่ได้รับประโยชน์	ประชาชนมีความสะดวกในการมาติดต่อราชการเพิ่มขึ้น	กองช่าง
๑๑๑	โครงการปรับปรุงขยายไหล่ทางถนน คสล.สายม่อนเงาะ - บ้านเหล่า บ้านม่อนเงาะ หมู่ที่ ๕	เพื่อการคมนาคมที่สะดวกรวดเร็วและปลอดภัย	ปรับปรุงซ่อมแซมถนนคสล.สายม่อนเงาะ - บ้านเหล่า บ้านม่อนเงาะ หมู่ที่ ๕ มีขนาดความกว้าง ๑.๐๐ - ๒.๐๐ ม. หน้า ๐.๑๕ ม. มีพื้นที่ไม่น้อยกว่า ๓๕๐ ตร.ม			๒๔๐,๐๐๐	๒๔๐,๐๐๐	๒๔๐,๐๐๐	จำนวนประชาชนที่ได้รับประโยชน์	ประชาชนได้รับความสะดวกในการสัญจรไปมา	กองช่าง
๑๑๒	โครงการขยายเขตไฟฟ้า บ้านม่อนเงาะ หมู่ ๕	เพื่อให้ประชาชนมีไฟฟ้าใช้ครบทุกบ้าน	จุดที่ ๑ จากโครงการหลวงไปบ้านนายเจริญ จุดที่ ๒ จากบ้านนายสุทธิชัย แซ่เต๋มาไปบ้านนายสุทิน จุดที่ ๓ จากโรงสีข้าวไปบ้านนายเต๋มา จุดที่ ๔ จากปากทางอาศรมไปบ้านนายสุชาติ			๕๐๐,๐๐๐	๕๐๐,๐๐๐	๕๐๐,๐๐๐	ทุกหลังคาเรือนมีไฟฟ้าใช้	ประชาชนได้รับความสะดวกสบายในการดำรงชีวิต	กองช่าง

ยุทธศาสตร์ ที่ ๑ การพัฒนาด้านโครงสร้างพื้นฐาน สาธารณูปโภคและสาธารณูปการ

๑.๑ แผนงานเคหะและชุมชน

ที่	โครงการ	วัตถุประสงค์	เป้าหมาย (ผลผลิตของโครงการ)	งบประมาณ					ตัวชี้วัด (KPI)	ผลที่คาดว่าจะ ได้รับ	หน่วยงาน รับผิดชอบหลัก
				๒๕๖๑ (บาท)	๒๕๖๒ (บาท)	๒๕๖๓ (บาท)	๒๕๖๔ (บาท)	๒๕๖๕ (บาท)			
๑๑๓	โครงการปรับปรุงถนน คสล. ทางไปหลุมขยะ บ้านม่อนเงาะ หมู่ ๕	เพื่อการ คมนาคมที่ สะดวกรวดเร็ว และปลอดภัย	ปรับปรุงถนน คสล. ทางไปหลุมขยะ บ้าน ม่อนเงาะ หมู่ ๕			๕๐๐,๐๐๐	๕๐๐,๐๐๐	๕๐๐,๐๐๐	จำนวน ประชาชนที่ ได้รับ ประโยชน์	ประชาชน ได้รับความ สะดวกในการ สัญจรไปมา	กองช่าง
๑๑๔	โครงการปรับปรุงถนน คสล. ทางไปจุดชมวิว ดอยม่อนเงาะ บ้าน ม่อนเงาะ หมู่ ๕	เพื่อการ คมนาคมที่ สะดวกรวดเร็ว และปลอดภัย	ปรับปรุงถนน คสล. ทางไปจุดชมวิวดอย ม่อนเงาะ บ้านม่อน เงาะ หมู่ ๕			๕๐๐,๐๐๐	๕๐๐,๐๐๐	๕๐๐,๐๐๐	จำนวน ประชาชนที่ ได้รับ ประโยชน์	ประชาชน ได้รับความ สะดวกในการ สัญจรไปมา	กองช่าง
๑๑๕	โครงการปรับปรุงถนน คสล. ในหมู่บ้านม่อน เงาะ หมู่ ๕	เพื่อการ คมนาคมที่ สะดวกรวดเร็ว และปลอดภัย	ปรับปรุงถนน คสล. ใน หมู่บ้านม่อนเงาะ หมู่ ๕			๕๐๐,๐๐๐	๕๐๐,๐๐๐	๕๐๐,๐๐๐	จำนวน ประชาชนที่ ได้รับ ประโยชน์	ประชาชน ได้รับความ สะดวกในการ สัญจรไปมา	กองช่าง
๑๑๖	โครงการปรับปรุงราง น้ำสองข้างทางถนน บ้านม่อนเงาะ หมู่ ๕	เพื่อการ คมนาคมที่ สะดวกรวดเร็ว และปลอดภัย	ปรับปรุงรางน้ำสอง ข้างทางถนน บ้านม่อน เงาะ หมู่ ๕			๒๐๐,๐๐๐	๒๐๐,๐๐๐	๒๐๐,๐๐๐	จำนวน ประชาชนที่ ได้รับ ประโยชน์	ประชาชน ได้รับความ สะดวกในการ สัญจรไปมา	กองช่าง

ยุทธศาสตร์ ที่ ๑ การพัฒนาด้านโครงสร้างพื้นฐาน สาธารณูปโภคและสาธารณูปการ

๑.๑ แผนงานเคหะและชุมชน

ที่	โครงการ	วัตถุประสงค์	เป้าหมาย (ผลผลิตของโครงการ)	งบประมาณ					ตัวชี้วัด (KPI)	ผลที่คาดว่าจะ ได้รับ	หน่วยงาน รับผิดชอบหลัก
				๒๕๖๑ (บาท)	๒๕๖๒ (บาท)	๒๕๖๓ (บาท)	๒๕๖๔ (บาท)	๒๕๖๕ (บาท)			
๑๑๗	โครงการก่อสร้างถนน คสล. จุดหน้าบ้านนาย บุญเป็ง รูปเทียน ถึง หน้าบ้านนายบุญทรง โกชนะ บ้านออบ หมู่ที่ ๓	เพื่อการ คมนาคมที่ สะดวกรวดเร็ว และปลอดภัย	ระยะทางกว้าง ๔.๐๐ ม. ยาว ๓๘.๐๐ ม.		๑๐๐,๐๐๐				จำนวน ประชาชนที่ ได้รับ ประโยชน์	ประชาชน ได้รับความ สะดวกในการ สัญจรไปมา	กองช่าง
๑๑๘	โครงการก่อสร้างถนน คสล. จุดชุมชนกิวบัว ฮา ถึง ชุมชนผาแตก หมู่ที่ ๑ บ้านกายน้อย	เพื่อการ คมนาคมที่ สะดวกรวดเร็ว และปลอดภัย	ระยะทางกว้าง ๔.๐๐ ม. ยาว ๑,๐๓๐.๐๐ ม. หนา ๐.๑๕ ม. หรือมี พื้นที่ไม่น้อยกว่า ๔,๑๒๐.๐๐ ตร.ม.			๒,๒๐๐,๐๐๐			จำนวน ประชาชนที่ พึงพอใจใน การคมนาคม	ประชาชน ได้รับความ สะดวกในการ สัญจรไปมา	กองช่าง
๑๑๙	โครงการก่อสร้างถนน คสล. จุดโรงชา ถึง ฉาปนสถานโปงตอง หมู่ที่ ๓ บ้านออบ	เพื่อการ คมนาคมที่ สะดวกรวดเร็ว และปลอดภัย	ระยะทางกว้าง ๔.๐๐ ม. ยาว ๑๙๓.๐๐ ม. หนา ๐.๑๕ ม. ไม่มีไหล่ทาง หรือมี พื้นที่ไม่น้อยกว่า ๗๗๒.๐๐ ตร.ม.			๕๐๐,๐๐๐			จำนวน ประชาชนที่ พึงพอใจใน การคมนาคม	ประชาชน ได้รับความ สะดวกในการ สัญจรไปมา	กองช่าง
๑๒๐	โครงการก่อสร้างถนน คอนกรีตเสริมเหล็ก บ้านเมืองก่าย หมู่ที่ ๒ (ทางขึ้นผาแตกหน้าบ่อ เก็บน้ำหมู่บ้าน)	เพื่อการ คมนาคมที่ สะดวกรวดเร็ว และปลอดภัย	ระยะทางกว้าง ๔.๐๐ ม. ยาว ๑๙๕.๐๐ ม. หนา ๐.๑๕ ม. หรือมีพื้นที่ไม่ น้อยกว่า ๗๘๐.๐๐ ตร.ม.		๕๐๐,๐๐๐				จำนวน ประชาชนที่ ได้รับ ประโยชน์	ประชาชน ได้รับความ สะดวกในการ สัญจรไปมา	กองช่าง
รวม	๑๒๐ โครงการ			๒๖,๕๑๓,๐๐๐	๒๔,๐๒๒,๐๐๐	๒๓,๔๐๒,๐๐๐	๑๑,๕๑๐,๐๐๐	๔,๒๔๐,๐๐๐			

แบบ ผ.๐๒

สำหรับ องค์การปกครองส่วนท้องถิ่น

องค์การบริหารส่วนตำบลเมืองกาย

ยุทธศาสตร์ ที่ ๒ การพัฒนาเศรษฐกิจแก้ปัญหาความยากจนและการพัฒนา

คุณภาพชีวิตของประชาชน

๒.บัญชีโครงการพัฒนาท้องถิ่น

รายละเอียดโครงการพัฒนา
แผนพัฒนาท้องถิ่น (พ.ศ. ๒๕๖๑-๒๕๖๕)
องค์การบริหารส่วนตำบลเมืองเก่า

ยุทธศาสตร์จังหวัดเชียงใหม่ ที่ ๓ การเสริมสร้างสังคมให้มีคุณภาพ คงอัตลักษณ์ทางวัฒนธรรม

ยุทธศาสตร์การพัฒนาของ อปท. ในเขตจังหวัด ที่ ๕ การพัฒนาคุณภาพชีวิตของประชาชน

ยุทธศาสตร์ ที่ ๒ การพัฒนาเศรษฐกิจ แก้ปัญหาความยากจนและการพัฒนาคุณภาพชีวิตของประชาชน

๒.๑ แผนงานบริหารงานทั่วไป

ที่	โครงการ	วัตถุประสงค์	เป้าหมาย (ผลผลิตของ โครงการ)	งบประมาณ					ตัวชี้วัด (KPI)	ผลที่คาดว่าจะ ได้รับ	หน่วยงาน รับผิดชอบ หลัก
				๒๕๖๑ (บาท)	๒๕๖๒ (บาท)	๒๕๖๓ (บาท)	๒๕๖๔ (บาท)	๒๕๖๕ (บาท)			
๑	จ้างนักเรียน นักศึกษา ทำงานช่วงปิดภาคเรียน	เพื่อส่งเสริมให้ นักเรียนนักศึกษาใช้ เวลาว่างให้เป็น ประโยชน์ มีรายได้ ช่วงปิดภาคเรียน และมีประสบการณ์ ในการทำงาน	จ้างนักเรียน นักศึกษา ทำงาน ช่วงปิดภาคเรียน	๒๐,๐๐๐	๑๕๐,๐๐๐	๒๐,๐๐๐	๒๐,๐๐๐	๒๐,๐๐๐	มีนักเรียน นักศึกษา เข้าร่วมโครงการ ไม่น้อยกว่า ๕ ราย/ปี	นักเรียน นักศึกษาใช้ เวลาว่างให้เป็น ประโยชน์ มี รายได้ช่วงปิด ภาคเรียน และ มีประสบการณ์ ในการทำงาน	สำนักปลัด
รวม	๑ โครงการ			๒๐,๐๐๐	๑๕๐,๐๐๐	๒๐,๐๐๐	๒๐,๐๐๐	๒๐,๐๐๐			

ยุทธศาสตร์ ที่ ๒ การพัฒนาเศรษฐกิจ แก้ไขปัญหาความยากจนและการพัฒนาคุณภาพชีวิตของประชาชน

๒.๒ แผนงานการศึกษา

ที่	โครงการ	วัตถุประสงค์	เป้าหมาย (ผลผลิตของ โครงการ)	งบประมาณ					ตัวชี้วัด (KPI)	ผลที่คาดว่าจะได้รับ	หน่วยงาน รับผิดชอบ หลัก
				๒๕๖๑ (บาท)	๒๕๖๒ (บาท)	๒๕๖๓ (บาท)	๒๕๖๔ (บาท)	๒๕๖๕ (บาท)			
๑	พัฒนาศักยภาพบุคลากรทางการศึกษาและคณะกรรมการสถานศึกษา ของศูนย์พัฒนาเด็กเล็ก	เพื่อให้บุคลากรทางการศึกษาฯ มีความรู้ในการจัดการศึกษาและการดำเนินงานศูนย์พัฒนาเด็กเล็ก	บุคลากรทางการศึกษาและคณะกรรมการสถานศึกษา ของศูนย์พัฒนาเด็กเล็กจำนวน ๓ ศูนย์		๕๐,๐๐๐	๕๐,๐๐๐	๕๐,๐๐๐	๕๐,๐๐๐	บุคลากรฯ ร้อยละ ๕๐ ได้รับ การพัฒนา ศักยภาพ	บุคลากรฯ มี ศักยภาพ สามารถ นำไปใช้ในการ บริหารงาน ศูนย์พัฒนาเด็ก เล็ก	สำนักปลัด
๒	ผู้ปกครองและครู ประสานสัมพันธ์ พัฒนาหนุนช่วย ศูนย์พัฒนาเด็กเล็กสังกัด องค์การบริหารส่วน ตำบลเมืองเก่า	เพื่อให้ผู้ปกครองมีส่วนร่วมการพัฒนา ศูนย์พัฒนาเด็กเล็ก	ศูนย์พัฒนาเด็ก เล็กสังกัด องค์การบริหาร ส่วนตำบลเมือง ก่า		๓,๐๐๐	๖,๐๐๐	๕,๐๐๐	๕,๐๐๐	มีการ ดำเนินการปี ละ ๑ ครั้ง	อบต. รับรู้ ปัญหาและ ความต้องการ ของผู้ปกครอง เด็ก	สำนักปลัด
๓	พัฒนาการจัดทำ นวัตกรรม เพื่อ ส่งเสริมการเรียนรู้ ศูนย์พัฒนาเด็กเล็ก สังกัดองค์การบริหาร ส่วนตำบลเมืองเก่า	เพื่อให้บุคลากร มี การนำนวัตกรรม มา ส่งเสริมการเรียนรู้ ให้กับเด็กเล็ก	อบรมการจัดทำ นวัตกรรม ส่งเสริมการ เรียนรู้ ให้ บุคลากร จำนวน ๓ ศูนย์		๕,๐๐๐	๖,๐๐๐	๕,๐๐๐	๕,๐๐๐	บุคลากร ร้อย ละ ๖๐ ได้รับ การฝึกอบรม	มีการนำ นวัตกรรม มา ส่งเสริมการ เรียนรู้ให้กับเด็ก เล็ก	สำนักปลัด

ยุทธศาสตร์ ที่ ๒ การพัฒนาเศรษฐกิจ แก้ไขปัญหาความยากจนและการพัฒนาคุณภาพชีวิตของประชาชน

๒.๒ แผนงานการศึกษา

ที่	โครงการ	วัตถุประสงค์	เป้าหมาย (ผลผลิตของ โครงการ)	งบประมาณ					ตัวชี้วัด (KPI)	ผลที่คาดว่าจะได้รับ	หน่วยงาน รับผิดชอบ หลัก
				๒๕๖๑ (บาท)	๒๕๖๒ (บาท)	๒๕๖๓ (บาท)	๒๕๖๔ (บาท)	๒๕๖๕ (บาท)			
๔	เรียนรู้ขนมพื้นบ้าน ล้านนา ศูนย์พัฒนาเด็ก เล็กสังกัดองค์การ บริหารส่วนตำบลเมือง กาย	เพื่อส่งเสริมการ เรียนรู้การทำขนม พื้นบ้านล้านนาและ ลงมือปฏิบัติจริง ตลอดจนสร้างเสริม ประสบการณ์ชีวิต ให้กับเด็กเล็ก	จัดกิจกรรม เรียนรู้การทำ ขนมพื้นบ้าน ล้านนา ให้กับเด็ก เล็กสังกัด องค์การบริหาร ส่วนตำบลเมือง กาย จำนวน ๑ ครั้ง/ปี		๑,๐๐๐	๒,๐๐๐	๓,๐๐๐	๓,๐๐๐	เด็กเล็ก ร้อย ละ ๖๐ ได้ เรียนรู้การทำ ขนมพื้นบ้าน ล้านนา	เด็กเล็กได้ เรียนรู้การทำ ขนมพื้นบ้าน ล้านนา ได้ลง มือปฏิบัติจริง ตลอดจนได้ ประสบการณ์ ชีวิต	สำนักปลัด
๕	วันพ่อแห่งชาติ ศูนย์ พัฒนาเด็กเล็กสังกัด องค์การบริหารส่วน ตำบลเมืองกาย	เพื่อให้เด็กได้ แสดงออกถึงความ กตัญญูทวดที่ต่อบิดา	จัดกิจกรรมวัน พ่อแห่งชาติ จำนวน ๑ ครั้ง/ปี		๑,๐๐๐	๒,๐๐๐	๓,๐๐๐	๓,๐๐๐	บุคลากร และ เด็กเล็ก ร้อย ละ ๖๐ เข้า ร่วมโครงการ	เด็กได้ แสดงออกถึง ความกตัญญู ทวดที่ต่อบิดา	สำนักปลัด

ยุทธศาสตร์ ที่ ๒ การพัฒนาเศรษฐกิจ แก้ไขปัญหาความยากจนและการพัฒนาคุณภาพชีวิตของประชาชน

๒.๒ แผนงานการศึกษา

ที่	โครงการ	วัตถุประสงค์	เป้าหมาย (ผลผลิตของ โครงการ)	งบประมาณ					ตัวชี้วัด (KPI)	ผลที่คาดว่าจะ ได้รับ	หน่วยงาน รับผิดชอบ หลัก
				๒๕๖๑ (บาท)	๒๕๖๒ (บาท)	๒๕๖๓ (บาท)	๒๕๖๔ (บาท)	๒๕๖๕ (บาท)			
๖	วันเฉลิมพระ ชนมพรรษา รัชกาลที่ ๑๐ ศูนย์พัฒนาเด็ก เล็กสังกัดองค์การ บริหารส่วนตำบลเมือง เก่า	เพื่อเทิดทูนสถาบัน ชาติ ศาสนา พระมหากษัตริย์ อัน เป็นศูนย์รวมจิตใจ ของคนไทยทั้งชาติ	จัดกิจกรรม เฉลิมพระ ชนมพรรษา รัชกาลที่ ๑๐ จำนวน ๑ ครั้ง/ปี		๑,๐๐๐	๓๐,๐๐๐	๓,๐๐๐	๓,๐๐๐	บุคลากร และ เด็กเล็ก ร้อย ละ ๖๐ เข้า ร่วมโครงการ	บุคลากรและเด็ก เล็ก ได้แสดง ความจงรักภักดี เทิดทูนสถาบัน ชาติ ศาสนา พระมหากษัตริย์ อันเป็นศูนย์รวม จิตใจของคนไทย ทั้งชาติ	สำนักปลัด
๗	วันแม่แห่งชาติ ศูนย์ พัฒนาเด็กเล็กสังกัด องค์การบริหารส่วน ตำบลเมืองเก่า	เพื่อให้เด็กได้ แสดงออกถึงความ กตัญญูทวดเวทีต่อ มารดา	จัดกิจกรรมวัน แม่แห่งชาติ จำนวน ๑ ครั้ง/ปี		๑,๐๐๐	๒,๐๐๐	๓,๐๐๐	๓,๐๐๐	บุคลากร และ เด็กเล็ก ร้อยละ ๖๐ เข้าร่วม โครงการ	เด็กได้แสดงออก ถึงความกตัญญู ทวดเวทีต่อมารดา	สำนักปลัด
๘	หนูน้อยเรียนรู้สู่โลก กว้าง ศูนย์พัฒนาเด็ก เล็กสังกัดองค์การ บริหารส่วนตำบลเมือง เก่า	เพื่อให้เด็กเกิดการ เรียนรู้จาก ประสบการณ์ตรง	จัดกิจกรรมทัศน ศึกษานอกสถานที่ ให้กับเด็กเล็กใน ศูนย์พัฒนาเด็ก เล็ก จำนวน ๑ ครั้ง/ปี		๒๐,๐๐๐	๒๐,๐๐๐	๒๐,๐๐๐	๒๐,๐๐๐	เด็กเล็กเข้าร่วม โครงการ ร้อย ละ ๕๐	เด็กเล็กได้ เรียนรู้จาก ประสบการณ์ ตรงนอก ห้องเรียน	สำนักปลัด

ยุทธศาสตร์ ที่ ๒ การพัฒนาเศรษฐกิจ แก้ไขปัญหาความยากจนและการพัฒนาคุณภาพชีวิตของประชาชน

๒.๒ แผนงานการศึกษา

ที่	โครงการ	วัตถุประสงค์	เป้าหมาย (ผลผลิตของ โครงการ)	งบประมาณ					ตัวชี้วัด (KPI)	ผลที่คาดว่าจะได้รับ	หน่วยงาน รับผิดชอบ หลัก	
				๒๕๖๑ (บาท)	๒๕๖๒ (บาท)	๒๕๖๓ (บาท)	๒๕๖๔ (บาท)	๒๕๖๕ (บาท)				
๙	สนับสนุนค่าใช้จ่าย การบริหารศูนย์พัฒนา เด็กเล็กบ้านก่ายน้อย	เพื่อให้สถานศึกษามี งบประมาณในการ บริหารงาน	ศูนย์พัฒนาเด็ก เล็กบ้านก่ายน้อย		๓๓,๐๐๐	๕๐,๐๐๐	๕๐,๐๐๐	๕๐,๐๐๐	๕๐,๐๐๐	สถานศึกษามี การจัดการ ศึกษาตาม มาตรฐาน	เด็กเล็กในศูนย์ พัฒนาเด็กเล็ก มีพัฒนาการที่ดี ตามมาตรฐาน	สำนักปลัด
๑๐	สนับสนุนค่าใช้จ่าย การบริหารศูนย์พัฒนา เด็กเล็กบ้านเหล่า	เพื่อให้สถานศึกษามี งบประมาณในการ บริหารงาน	ศูนย์พัฒนาเด็ก เล็กบ้านเหล่า		๕๐,๐๐๐	๑๐๐,๐๐๐	๑๐๐,๐๐๐	๑๐๐,๐๐๐	๑๐๐,๐๐๐	สถานศึกษามี การจัดการ ศึกษาตาม มาตรฐาน	เด็กเล็กในศูนย์ พัฒนาเด็กเล็ก มีพัฒนาการที่ดี ตามมาตรฐาน	สำนักปลัด
๑๑	สนับสนุนค่าใช้จ่าย การบริหารศูนย์พัฒนา เด็กเล็กบ้านม่อนเงาะ	เพื่อให้สถานศึกษามี งบประมาณในการ บริหารงาน	ศูนย์พัฒนาเด็ก เล็กบ้านม่อนเงาะ	๓๐๐,๐๐๐	๘๐,๐๐๐	๑๕๐,๐๐๐	๑๕๐,๐๐๐	๑๕๐,๐๐๐	๑๕๐,๐๐๐	สถานศึกษามี การจัดการ ศึกษาตาม มาตรฐาน	เด็กเล็กในศูนย์ พัฒนาเด็กเล็ก มีพัฒนาการที่ดี ตามมาตรฐาน	สำนักปลัด

ยุทธศาสตร์ ที่ ๒ การพัฒนาเศรษฐกิจ แก้ไขปัญหาความยากจนและการพัฒนาคุณภาพชีวิตของประชาชน

๒.๒ แผนงานการศึกษา

ที่	โครงการ	วัตถุประสงค์	เป้าหมาย (ผลผลิตของ โครงการ)	งบประมาณ					ตัวชี้วัด (KPI)	ผลที่คาดว่าจะได้รับ	หน่วยงาน รับผิดชอบ หลัก
				๒๕๖๑ (บาท)	๒๕๖๒ (บาท)	๒๕๖๓ (บาท)	๒๕๖๔ (บาท)	๒๕๖๕ (บาท)			
๑๒	จัดซื้ออาหารเสริม (นมโรงเรียน) ให้แก่เด็กเล็กในศูนย์พัฒนาเด็กเล็กและโรงเรียนสังกัด สพฐ.	เพื่อให้เด็กมีสุขภาพที่ดีและส่งเสริมพัฒนาการเด็ก	เด็กเล็กในศูนย์พัฒนาเด็กเล็กและเด็กนักเรียนในโรงเรียนสังกัด สพฐ. ในเขตความรับผิดชอบขององค์การบริหารส่วนตำบล	๒๐๐,๐๐๐	๓๗๐๐๐๐	๕๐๐,๐๐๐	๕๐๐,๐๐๐	๕๐๐,๐๐๐	เด็กทุกคนได้รับอาหารเสริม (นม)	เด็กเล็กและเด็กนักเรียนได้รับประทานอาหารเสริม มีสุขภาพที่ดี	สำนักปลัด
๑๓	ไหว้ครูศูนย์พัฒนาเด็กเล็ก สังกัดองค์การบริหารส่วนตำบลเมืองเก่า	เพื่อแสดงความเคารพนบและระลึกถึงบุญคุณของครูและอนุรักษ์สืบสานขนบธรรมเนียมประเพณีอันดีงามของไทย	จัดกิจกรรมไหว้ครู ปีละ ๑ ครั้ง		๑,๐๐๐	๒,๐๐๐	๓,๐๐๐	๓,๐๐๐	เด็กเล็กเข้าร่วมโครงการ ร้อยละ ๖๐	เด็กเล็กได้แสดงความเคารพนบระลึกถึงบุญคุณของครูและได้ร่วมอนุรักษ์สืบสานขนบธรรมเนียมประเพณีอันดีงามของไทย	สำนักปลัด

ยุทธศาสตร์ ที่ ๒ การพัฒนาเศรษฐกิจ แก้ไขปัญหาความยากจนและการพัฒนาคุณภาพชีวิตของประชาชน

๒.๒ แผนงานการศึกษา

ที่	โครงการ	วัตถุประสงค์	เป้าหมาย (ผลผลิตของ โครงการ)	งบประมาณ					ตัวชี้วัด (KPI)	ผลที่คาดว่าจะ ได้รับ	หน่วยงาน รับผิดชอบ หลัก
				๒๕๖๑ (บาท)	๒๕๖๒ (บาท)	๒๕๖๓ (บาท)	๒๕๖๔ (บาท)	๒๕๖๕ (บาท)			
๑๔	โรงเรียนผู้สูงอายุ	เพื่อเสริมสร้างสุขภาพที่ดีของผู้สูงอายุ ทั้งด้านร่างกาย จิตใจ และส่งเสริมการเรียนรู้ตลอดชีวิต	จัดกิจกรรมให้กับผู้สูงอายุอย่างน้อย ปีละ ๑ กิจกรรม		๓๐,๐๐๐	๕๐,๐๐๐	๕๐,๐๐๐	๕๐,๐๐๐	มีผู้สูงอายุเข้าร่วมโครงการร้อยละ ๒๐ ของจำนวนผู้สูงอายุทั้งหมด	ผู้สูงอายุมีสุขภาพกายและใจที่ดี	สำนักปลัด
๑๕	ชุมชนรักการอ่าน	เพื่อส่งเสริมให้ประชาชนในตำบลเมืองกายรักการอ่านหนังสือ	จัดมุมอ่านหนังสือ จำนวน ๕ หมู่บ้าน		๑๐,๐๐๐	๕๐,๐๐๐	๑๐,๐๐๐	๑๐,๐๐๐	มีการดำเนินการจัดมุมอ่านหนังสือครบทั้ง ๕ หมู่บ้าน	สามารถส่งเสริมให้ประชาชนอ่านหนังสือเพิ่มขึ้น	สำนักปลัด
๑๖	อุดหนุนโรงเรียนบ้านกายน้อย ตามโครงการอาหารกลางวันสำหรับเด็กนักเรียน	เพื่อให้เด็กได้รับประทานอาหารที่ครบถ้วนตามหลักโภชนาการ	โรงเรียนบ้านกายน้อย		๘๔,๐๐๐	๑๐๐,๐๐๐	๑๐๐,๐๐๐	๑๐๐,๐๐๐	เด็กทุกคนได้รับประทานอาหารกลางวัน (ตามระเบียบฯ)	เด็กได้รับประทานอาหารที่ครบถ้วนตามหลักโภชนาการ	สำนักปลัด
๑๗	อุดหนุนโรงเรียนวัดบ้านเหล่า ตามโครงการอาหารกลางวันสำหรับเด็กนักเรียน	เพื่อให้เด็กได้รับประทานอาหารที่ครบถ้วนตามหลักโภชนาการ	โรงเรียนวัดบ้านเหล่า		๕๔๐,๐๐๐	๖๐๐,๐๐๐	๖๒๐,๐๐๐	๖๒๐,๐๐๐	เด็กทุกคนได้รับประทานอาหารกลางวัน (ตามระเบียบฯ)	เด็กได้รับประทานอาหารที่ครบถ้วนตามหลักโภชนาการ	สำนักปลัด

ยุทธศาสตร์ ที่ ๒ การพัฒนาเศรษฐกิจ แก้ไขปัญหาความยากจนและการพัฒนาคุณภาพชีวิตของประชาชน

๒.๒ แผนงานการศึกษา

ที่	โครงการ	วัตถุประสงค์	เป้าหมาย (ผลผลิตของ โครงการ)	งบประมาณ					ตัวชี้วัด (KPI)	ผลที่คาดว่าจะได้รับ	หน่วยงาน รับผิดชอบ หลัก
				๒๕๖๑ (บาท)	๒๕๖๒ (บาท)	๒๕๖๓ (บาท)	๒๕๖๔ (บาท)	๒๕๖๕ (บาท)			
๑๘	โครงการสืบสาน ประเพณีเป็งล้านนา ของศูนย์พัฒนาเด็ก เล็กตำบลเมืองเก่า	เพื่อส่งเสริมการ เรียนรู้ด้านการ อนุรักษ์ประเพณี และวัฒนธรรมแก่ เด็กปฐมวัย	กิจกรรม เรียนรู้การทำ กระทง			๒,๐๐๐			ความพึงพอใจ ของเด็ก ปฐมวัยที่เข้า ร่วมกิจกรรม	เด็กปฐมวัย ตระหนักถึง ความสำคัญ ของประเพณี เป็ง	สำนักปลัด
๑๙	โครงการส่งเสริม และสนับสนุนกิจกรรม การถวายพระพรเนื่องใน โอกาสวันเฉลิมพระ ชนมพรรษา - พระบาทสมเด็จพระ เจ้าอยู่หัว รัชกาลที่ ๑๐ - สมเด็จพระนางเจ้า พระบรมราชินี - สมเด็จพระนางเจ้า สิริกิติ์ พระบรมราชินีนาถ พระ บรมราชชนนีพันปีหลวง	เพื่อส่งเสริมให้ นักเรียนของศูนย์ พัฒนาเด็กเล็กสังกัด องค์การบริหารส่วน ตำบลเมืองเก่าได้ เรียนรู้เกี่ยวกับความ จงรักภักดีต่อ สถาบัน พระมหากษัตริย์	กิจกรรมถวาย พระพร และการ แสดงความ จงรักภักดี กิจกรรมให้ ความรู้เกี่ยวกับ สถาบัน พระมหากษัตริย์			๖,๐๐๐			จำนวนเด็ก ปฐมวัยที่เข้า ร่วมกิจกรรม	เด็กปฐมวัยมี ความรู้เกี่ยวกับ สถาบัน พระมหากษัตริย์	สำนักปลัด

ยุทธศาสตร์ ที่ ๒ การพัฒนาเศรษฐกิจ แก้ไขปัญหาความยากจนและการพัฒนาคุณภาพชีวิตของประชาชน

๒.๒ แผนงานการศึกษา

ที่	โครงการ	วัตถุประสงค์	เป้าหมาย (ผลผลิตของ โครงการ)	งบประมาณ					ตัวชี้วัด (KPI)	ผลที่คาดว่าจะ ได้รับ	หน่วยงาน รับผิดชอบ หลัก
				๒๕๖๑ (บาท)	๒๕๖๒ (บาท)	๒๕๖๓ (บาท)	๒๕๖๔ (บาท)	๒๕๖๕ (บาท)			
๒๐	โครงการสืบสาน ประเพณีถวายเทียน พรรษาศูนย์พัฒนาเด็ก เล็ก	เพื่อเป็นการส่งเสริม การเรียนรู้ด้านการ อนุรักษ์ประเพณี และวัฒนธรรมแก่ เด็กปฐมวัย	กิจกรรมเรียนรู้ ขั้นตอนของ ประเพณีการ ถวายเทียนพรรษา			๒,๐๐๐			ความพึงพอใจ ของเด็ก ปฐมวัยที่เข้า ร่วมกิจกรรม	เด็กปฐมวัย ตระหนักถึง ความสำคัญ ของประเพณี ถวายเทียน พรรษา	สำนักปลัด
รวม	๒๐ โครงการ			๕๐๐,๐๐๐	๙๑๐,๐๐๐	๑,๗๓๐,๐๐๐	๑,๖๗๕,๐๐๐	๑,๖๗๕,๐๐๐			

ยุทธศาสตร์ ที่ ๒ การพัฒนาเศรษฐกิจ แก้ไขปัญหาความยากจนและการพัฒนาคุณภาพชีวิตของประชาชน

๒.๓ แผนงานสาธารณสุข

ที่	โครงการ	วัตถุประสงค์	เป้าหมาย (ผลผลิตของ โครงการ)	งบประมาณ					ตัวชี้วัด (KPI)	ผลที่คาดว่าจะ ได้รับ	หน่วยงาน รับผิดชอบ หลัก
				๒๕๖๑ (บาท)	๒๕๖๒ (บาท)	๒๕๖๓ (บาท)	๒๕๖๔ (บาท)	๒๕๖๕ (บาท)			
๑	ฉีดวัคซีนป้องกันพิษ สุนัขบ้าและฉีดยา คุมกำเนิด หมู่ ๑	เพื่อให้บริการฉีด วัคซีนป้องกันโรค พิษสุนัข บ้า	สุนัขและแมวทุก ตัวในหมู่บ้านภาย น้อยต้องได้รับ การฉีดวัคซีน	๑๐,๐๐๐	๑๐,๐๐๐	๑๐,๐๐๐	๑๐,๐๐๐		จำนวน ประชาชนที่ ได้รับประโยชน์	ประชาชนใน พื้นที่ปลอดภัย จากโรคที่เกิด จากสุนัข	สำนักปลัด ปศุสัตว์
๒	ส่งเสริมและสนับสนุน เยาวชนเพื่อการออก กำลังกาย หมู่ ๑	เพื่อส่งเสริมสุขภาพ ให้เยาวชนและ ประชาชน	เยาวชนและ ประชาชนบ้าน กายน้อย มี สุขภาพแข็งแรง ขึ้น	๒๐,๐๐๐	๒๐,๐๐๐	๒๐,๐๐๐	๒๐,๐๐๐		จำนวน ประชาชนที่ ได้รับประโยชน์	ประชาชนรู้จัก สามัคคีและ สุขภาพดีขึ้นด้วย	สำนักปลัด
๓	ส่งเสริมพัฒนา ศักยภาพอาสาสมัคร สาธารณสุข (อสม.) บ้านกายน้อย ม.๑	กิจกรรมการพัฒนา ศักยภาพ อสม. บ้านกายน้อย ม.๑	อาสาสมัคร สาธารณสุขบ้าน กายน้อย ม.๑	๑๕,๐๐๐	๑๐๐,๐๐๐	๑๐๐,๐๐๐	๑๐๐,๐๐๐		ร้อยละ ๗๐ ของ อสม. ได้ เข้าร่วม โครงการ	อสม. มี ศักยภาพใน การปฏิบัติงาน เพิ่มมากขึ้น	สำนักปลัด
๔	อุดหนุน คณะกรรมการหมู่บ้าน ตามโครงการอบรม หมอบ้านในพระ ราชประสงค์ หมู่ที่ ๑,๒,๓,๔	เพื่ออบรมให้ความรู้ เรื่องการ รักษาพยาบาล เบื้องต้น	ประชาชนใน พื้นที่ หมู่ที่ ๑,๒,๓,๔,๕	๒๐,๐๐๐	๒๐,๐๐๐	๒๐,๐๐๐	๒๐,๐๐๐		ผู้เข้ารับการ อบรม ร้อยละ ๖๐ มีความรู้ เพิ่มขึ้น	ประชาชนมี ความรู้เรื่องการ รักษาพยาบาล เบื้องต้น	สำนักปลัด

ยุทธศาสตร์ ที่ ๒ การพัฒนาเศรษฐกิจ แก้ไขปัญหาความยากจนและการพัฒนาคุณภาพชีวิตของประชาชน

๒.๓ แผนงานสาธารณสุข

ที่	โครงการ	วัตถุประสงค์	เป้าหมาย (ผลผลิตของ โครงการ)	งบประมาณ					ตัวชี้วัด (KPI)	ผลที่คาดว่าจะได้รับ	หน่วยงาน รับผิดชอบ หลัก
				๒๕๖๑ (บาท)	๒๕๖๒ (บาท)	๒๕๖๓ (บาท)	๒๕๖๔ (บาท)	๒๕๖๕ (บาท)			
๕	พัฒนาระบบสุขภาพในชุมชน ของ สมเด็จพระเทพรัตนราชสุดาฯ สยามบรมราชกุมารี (บ้านสะอาด ออามัยดี ซีวี สมบูรณ์) บ้านกำยน้อย หมู่ที่ ๑	เพื่อส่งเสริม สุขอนามัยในครัวเรือน/ชุมชน	ประชาชนบ้านกำยน้อย หมู่ที่ ๑	๑๐,๐๐๐	๑๐,๐๐๐	๑๐,๐๐๐	๑๐,๐๐๐		ผู้เข้าร่วมโครงการ ร้อยละ ๕๐ มีพฤติกรรม สุขอนามัยที่ถูกต้อง	ประชาชนมีสุขอนามัยที่ดี	สำนักปลัด
๖	อุดหนุนกลุ่มอาสาสมัครสาธารณสุขประจำหมู่บ้าน บ้านกำยน้อย หมู่ที่ ๑	เพื่อพัฒนา ศักยภาพ อสม.	กลุ่มอาสาสมัครสาธารณสุขประจำหมู่บ้าน บ้านกำยน้อย หมู่ที่ ๑		๕,๐๐๐	๕,๐๐๐	๕,๐๐๐		อสม. ร้อยละ ๕๐ ได้รับการพัฒนา ศักยภาพ	ประชาชน ได้รับบริการ ด้านสาธารณสุข มูลฐานที่ดีขึ้น	สำนักปลัด

ยุทธศาสตร์ ที่ ๒ การพัฒนาเศรษฐกิจ แก้ไขปัญหาความยากจนและการพัฒนาคุณภาพชีวิตของประชาชน

๒.๓ แผนงานสาธารณสุข

ที่	โครงการ	วัตถุประสงค์	เป้าหมาย (ผลผลิตของ โครงการ)	งบประมาณ					ตัวชี้วัด (KPI)	ผลที่คาดว่าจะ ได้รับ	หน่วยงาน รับผิดชอบ หลัก
				๒๕๖๑ (บาท)	๒๕๖๒ (บาท)	๒๕๖๓ (บาท)	๒๕๖๔ (บาท)	๒๕๖๕ (บาท)			
๗	พัฒนาระบบสุขภาพ ในชุมชน ของสมเด็จพระเทพรัตนราชสุดาฯ สยามบรมราชกุมารี (บ้านสะอาด อนามัยดี ชีวิตร่มเย็น) บ้านเมืองกาย หมู่ที่ ๒	เพื่อส่งเสริม สุขอนามัยใน ครัวเรือน/ชุมชน	ประชาชน บ้านเมืองกาย หมู่ที่ ๒	๑๐,๐๐๐	๑๐,๐๐๐	๑๐,๐๐๐	๑๐,๐๐๐		ผู้เข้าร่วม โครงการ ร้อย ละ ๕๐ มี พฤติกรรม สุขอนามัยที่ ถูกต้อง	ประชาชนมี สุขอนามัยที่ดี	สำนักปลัด
๘	อุดหนุนกลุ่ม อาสาสมัคร สาธารณสุขประจำ หมู่บ้าน บ้านเมืองกาย หมู่ที่ ๒	เพื่อพัฒนาศักยภาพ อสม.	กลุ่มอาสาสมัคร สาธารณสุข ประจำหมู่บ้าน บ้านเมืองกาย หมู่ ที่ ๒	๒๐,๐๐๐	๕,๐๐๐	๕,๐๐๐	๑๐,๐๐๐	๑๐,๐๐๐	อสม. ร้อยละ ๕๐ ได้รับการ พัฒนาศักยภาพ	ประชาชนได้รับ บริการด้าน สาธารณสุขมูล ฐานที่ดีขึ้น	สำนักปลัด
๙	อุดหนุนกลุ่ม อาสาสมัคร สาธารณสุขประจำ หมู่บ้านบ้านเมืองกาย หมู่ ๒ ตามโครงการ ส่งเสริมสุขภาพและ ป้องกันโรค	เพื่อส่งเสริมให้ ชุมชนมีส่วนร่วมใน การดูแลส่งเสริม ป้องกันโรคและให้ ความรู้ด้านการดูแล ป้องกันโรค	ประชาชน บ้านเมืองกาย หมู่ ๒			๑๐,๐๐๐	๒๐,๐๐๐	๒๐,๐๐๐	จำนวน ประชาชนผู้ ได้รับประโยชน์	ประชาชน ได้รับการดูแล ด้านการส่งเสริม ป้องกันโรค มี คุณภาพชีวิตที่ ดีขึ้น	สำนักปลัด

ยุทธศาสตร์ ที่ ๒ การพัฒนาเศรษฐกิจ แก้ไขปัญหาความยากจนและการพัฒนาคุณภาพชีวิตของประชาชน

๒.๓ แผนงานสาธารณสุข

ที่	โครงการ	วัตถุประสงค์	เป้าหมาย (ผลผลิตของ โครงการ)	งบประมาณ					ตัวชี้วัด (KPI)	ผลที่คาดว่าจะ ได้รับ	หน่วยงาน รับผิดชอบ หลัก
				๒๕๖๑ (บาท)	๒๕๖๒ (บาท)	๒๕๖๓ (บาท)	๒๕๖๔ (บาท)	๒๕๖๕ (บาท)			
๑๐	รณรงค์เพื่อป้องกันโรค ระบาดในชุมชน หมู่ ๓ บ้านออบ	รณรงค์ให้ความรู้ และป้องกันโรค ระบาด	ประชาชนหมู่ ๓ บ้านออบ	๕๐,๐๐๐	๕๐,๐๐๐	๕๐,๐๐๐	๕๐,๐๐๐		มีการ ดำเนินการ รณรงค์ ปีละ ๑ ครั้ง	ประชาชนมี ความรู้เกี่ยวกับ โรคระบาดมาก ขึ้น	สำนักปลัด รพ.สต.
๑๑	พัฒนาระบบสุขภิบาลใน ชุมชน ของสมเด็จพระ เทพรัตนราชสุดาฯ สยามบรมราชกุมารี (บ้านสะอาด อนามัยดี ชีวิตร่มเย็น) บ้านออบ หมู่ที่ ๓	เพื่อส่งเสริม สุขอนามัยใน ครัวเรือน/ชุมชน	ประชาชนบ้าน ออบ หมู่ที่ ๓	๑๐,๐๐๐	๑๐,๐๐๐	๑๐,๐๐๐	๑๐,๐๐๐		ผู้เข้าร่วม โครงการ ร้อย ละ ๕๐ มี พฤติกรรม สุขอนามัยที่ ถูกต้อง	ประชาชนมี สุขอนามัยที่ดี	สำนักปลัด
๑๒	อุดหนุนกลุ่ม อาสาสมัคร สาธารณสุขประจำ หมู่บ้าน บ้านออบ หมู่ที่ ๓ ตาม โครงการอสม.ร่วมใจ ป้องกันโรคไข้เลือดออก	เพื่อส่งเสริมการ ป้องกันโรค ไข้เลือดออก	กิจกรรมการ ป้องกันโรคไข เลือดออกของ กลุ่มอสม.หมู่ ๓ บ้านออบ		๕,๐๐๐	๕,๐๐๐	๕,๐๐๐		มีการดำเนิน กิจกรรมปีละ ๑ ครั้ง	ประชาชนมี สุขอนามัยที่ดี	สำนักปลัด

ยุทธศาสตร์ ที่ ๒ การพัฒนาเศรษฐกิจ แก้ไขปัญหาความยากจนและการพัฒนาคุณภาพชีวิตของประชาชน

๒.๓ แผนงานสาธารณสุข

ที่	โครงการ	วัตถุประสงค์	เป้าหมาย (ผลผลิตของ โครงการ)	งบประมาณ					ตัวชี้วัด (KPI)	ผลที่คาดว่าจะได้รับ	หน่วยงาน รับผิดชอบ หลัก
				๒๕๖๑ (บาท)	๒๕๖๒ (บาท)	๒๕๖๓ (บาท)	๒๕๖๔ (บาท)	๒๕๖๕ (บาท)			
๑๓	พัฒนาระบบสุขภาพ ในชุมชน ของสมเด็จพระเทพรัตนราชสุดาฯ สยามบรมราชกุมารี (บ้านสะอาด อนามัยดี ชีวิตร่มเย็น) บ้านเหล่า หมู่ที่ ๔	เพื่อส่งเสริม สุขอนามัยใน ครัวเรือน/ชุมชน	ประชาชนบ้าน เหล่า หมู่ที่ ๔	๑๐,๐๐๐	๑๐,๐๐๐	๑๐,๐๐๐	๑๐,๐๐๐		ผู้เข้าร่วม โครงการ ร้อย ละ ๕๐ มี พฤติกรรม สุขอนามัยที่ ถูกต้อง	ประชาชนมี สุขอนามัยที่ดี	สำนักปลัด
๑๔	พัฒนาระบบสุขภาพ ในชุมชน ของสมเด็จพระเทพรัตนราชสุดาฯ สยามบรมราชกุมารี (บ้านสะอาด อนามัยดี ชีวิตร่มเย็น) บ้านม่อน เงาะ หมู่ที่ ๕	เพื่อส่งเสริม สุขอนามัยใน ครัวเรือน/ชุมชน	ประชาชนบ้าน ม่อนเงาะ หมู่ที่ ๕	๑๐,๐๐๐	๑๐,๐๐๐	๑๐,๐๐๐	๑๐,๐๐๐		ผู้เข้าร่วม โครงการ ร้อย ละ ๕๐ มี พฤติกรรม สุขอนามัยที่ ถูกต้อง	ประชาชนมี สุขอนามัยที่ดี	สำนักปลัด
๑๕	อุดหนุนกลุ่ม อาสาสมัคร สาธารณสุขประจำ หมู่บ้าน บ้านเหล่า หมู่ ที่ ๔	เพื่อพัฒนาศักยภาพ อสม.	กลุ่มอาสาสมัคร สาธารณสุข ประจำหมู่บ้าน บ้านเหล่า หมู่ที่ ๔	๑๕,๐๐๐	๕,๐๐๐	๕,๐๐๐	๕,๐๐๐		อสม. ร้อยละ ๕๐ ได้รับการ พัฒนาศักยภาพ	ประชาชน ได้รับการ ด้าน สาธารณสุขมูล ฐานที่ดีขึ้น	สำนักปลัด

ยุทธศาสตร์ ที่ ๒ การพัฒนาเศรษฐกิจ แก้ไขปัญหาความยากจนและการพัฒนาคุณภาพชีวิตของประชาชน

๒.๓ แผนงานสาธารณสุข

ที่	โครงการ	วัตถุประสงค์	เป้าหมาย (ผลผลิตของ โครงการ)	งบประมาณ					ตัวชี้วัด (KPI)	ผลที่คาดว่าจะ ได้รับ	หน่วยงาน รับผิดชอบ หลัก
				๒๕๖๑ (บาท)	๒๕๖๒ (บาท)	๒๕๖๓ (บาท)	๒๕๖๔ (บาท)	๒๕๖๕ (บาท)			
๑๖	อุดหนุนกลุ่ม อาสาสมัคร สาธารณสุขประจำ หมู่บ้าน บ้านม่อนเงาะ หมู่ที่ ๕	เพื่อพัฒนาศักยภาพ อสม.	กลุ่มอาสาสมัคร สาธารณสุข ประจำหมู่บ้าน บ้านม่อนเงาะ หมู่ที่ ๕		๕,๐๐๐	๕,๐๐๐	๕,๐๐๐	๕,๐๐๐	อสม. ร้อยละ ๕๐ ได้รับการ พัฒนาศักยภาพ	ประชาชน ได้รับการ ด้าน สาธารณสุขมูล ฐานที่ดีขึ้น	สำนักปลัด
๑๗	ส่งเสริมสนับสนุน กิจกรรมพัฒนา ศักยภาพ อสม. หมู่ ๕	เพื่อพัฒนาศักยภาพ อสม.	ส่งเสริม สนับสนุน กิจกรรมพัฒนา ศักยภาพ อสม. หมู่ ๕	๕๐,๐๐๐	๕๐,๐๐๐	๕๐,๐๐๐	๕๐,๐๐๐		อสม. ร้อยละ ๕๐ ได้รับการ พัฒนาศักยภาพ	ประชาชนได้รับ บริการด้าน สาธารณสุขมูล ฐานที่ดีขึ้น	สำนักปลัด
๑๘	สนับสนุนกองทุน หลักประกันสุขภาพ ตำบลเมืองกาย	เพื่อส่งเสริมและ สนับสนุนการ ให้บริการสาธารณสุข	สมทบเงินเข้า กองทุนตาม จำนวนประชากร	๕๐,๐๐๐	๕๐,๐๐๐	๕๐,๐๐๐	๕๐,๐๐๐	๕๐,๐๐๐	มีการสนับสนุน กองทุน ปีละ ๑ ครั้ง	ประชาชนใน ตำบลเมืองกาย มีสุขภาพ แข็งแรง	สำนักปลัด
๑๙	โครงการในพระราชดำริ	เพื่อส่งเสริม สุขอนามัยใน ครัวเรือน/ชุมชน	ประชาชน ตำบลเมืองกาย		๑๐๐,๐๐๐	๑๐๐,๐๐๐	๑๐๐,๐๐๐	๑๐๐,๐๐๐	ผู้เข้าร่วมโครงการ ร้อยละ ๕๐ มี พฤติกรรม สุขอนามัยที่ ถูกต้อง	ประชาชนมี สุขอนามัยที่ดี	สำนักปลัด
๒๐	สัตว์ปลอดโรค คน ปลอดภัย จากโรคพิษ สุนัขบ้า	เพื่อให้ป้องกันโรค พิษสุนัขบ้า	พื้นที่ตำบลเมือง กาย		๔๐,๐๐๐	๔๐,๐๐๐	๔๐,๐๐๐	๔๐,๐๐๐	ไม่มีโรคพิษสุนัข บ้าในพื้นที่ ตำบลเมืองกาย	ประชาชนและ สัตว์ปลอดภัย จากโรคพิษสุนัข บ้า	สำนักปลัด

ยุทธศาสตร์ ที่ ๒ การพัฒนาเศรษฐกิจ แก้ไขปัญหาความยากจนและการพัฒนาคุณภาพชีวิตของประชาชน

๒.๓ แผนงานสาธารณสุข

ที่	โครงการ	วัตถุประสงค์	เป้าหมาย (ผลผลิตของ โครงการ)	งบประมาณ					ตัวชี้วัด (KPI)	ผลที่คาดว่าจะ ได้รับ	หน่วยงาน รับผิดชอบ หลัก
				๒๕๖๑ (บาท)	๒๕๖๒ (บาท)	๒๕๖๓ (บาท)	๒๕๖๔ (บาท)	๒๕๖๕ (บาท)			
๒๑	อบรมให้ความรู้ด้าน สุขภาพประชาชน	เพื่อให้ประชาชนมี ความรู้ด้านการดูแล สุขภาพ	ประชาชนตำบล เมืองเก่า	๑๐,๐๐๐	๑๐,๐๐๐	๑๐,๐๐๐	๑๐,๐๐๐	๑๐,๐๐๐	มีการอบรมให้ ความรู้อย่างน้อย ปีละ ๑ ครั้ง	ประชาชนมี ความรู้ด้านการ ดูแลสุขภาพ	สำนักปลัด
๒๒	อบรมเพื่อเพิ่ม ศักยภาพ อสม. ในการ ให้บริการประชาชน	เพื่อพัฒนาศักยภาพ อสม.	อสม. ตำบลเมือง เก่า		๑๐,๐๐๐	๑๐,๐๐๐	๑๕,๐๐๐	๑๕,๐๐๐	อสม. ร้อยละ ๕๐ ได้รับการ พัฒนาศักยภาพ	ประชาชน ได้รับการ บริการทาง สาธารณสุขมูล ฐานที่ดีขึ้น	สำนักปลัด รพ.สต.
๒๓	ตรวจสอบคุณภาพน้ำ เพื่อการอุปโภคบริโภค	เพื่อให้ประชาชนมี แหล่งน้ำที่ปลอดภัย ในการอุปโภคบริโภค	แหล่งน้ำอุปโภค และบริโภคหลัก จำนวน ๕ หมู่บ้าน	๒๐,๐๐๐	๒๐,๐๐๐	๒๐,๐๐๐	๒๐,๐๐๐	๒๐,๐๐๐	ดำเนินการ ตรวจสอบ คุณภาพแหล่ง น้ำหลัก ร้อย ละ ๘๐	ประชาชนมี แหล่งน้ำที่ ปลอดภัยใน การอุปโภค บริโภค	สำนักปลัด
๒๔	อุดหนุน คณะกรรมการหมู่บ้าน หมู่ ๑,๒,๓,๔,๕ ตาม โครงการในพระราชดำริ	สนับสนุนหมู่บ้าน ดำเนินงานตาม พระราชดำริด้าน สาธารณสุข ตามหนังสือ กระทรวงมหาดไทย ที่ มท ๐๘๑๐.๕/๖๒๓๐๘ ลว.๓๐ ต.ค.๖๐	อุดหนุนหมู่บ้าน ละ ๒๐,๐๐๐		๑๐๐,๐๐๐	๑๐๐,๐๐๐	๑๐๐,๐๐๐	๑๐๐,๐๐๐	ผู้เข้าร่วม โครงการ ร้อย ละ ๕๐ มี พฤติกรรม สุขอนามัยที่ ถูกต้อง	ประชาชนมี สุขอนามัยที่ดี	สำนักปลัด

ยุทธศาสตร์ ที่ ๒ การพัฒนาเศรษฐกิจ แก้ไขปัญหาความยากจนและการพัฒนาคุณภาพชีวิตของประชาชน

๒.๓ แผนงานสาธารณสุข

ที่	โครงการ	วัตถุประสงค์	เป้าหมาย (ผลผลิตของ โครงการ)	งบประมาณ					ตัวชี้วัด (KPI)	ผลที่คาดว่าจะได้รับ	หน่วยงาน รับผิดชอบ หลัก
				๒๕๖๑ (บาท)	๒๕๖๒ (บาท)	๒๕๖๓ (บาท)	๒๕๖๔ (บาท)	๒๕๖๕ (บาท)			
๒๕	ป้องกันและแก้ไข ปัญหายาเสพติด	ให้ความรู้ถึงโทษ และภัยของยาเสพติด	ประชาชนใน ตำบลเมืองเก่า	๓๐,๐๐๐	๓๐,๐๐๐	๓๐,๐๐๐	๓๐,๐๐๐	๓๐,๐๐๐	มีการ ดำเนินการ รณรงค์ สม่ำเสมอ	ประชาชน ตระหนักถึงภัย ของยาเสพติด	สำนักปลัด
๒๖	ป้องกันและแก้ไข ปัญหาโรคติดต่อและ โรคอุบัติใหม่	เพื่อให้ความรู้ในการ ป้องกันและแก้ไข ปัญหาโรคติดต่อและ โรคอุบัติใหม่	ประชาชนตำบล เมืองเก่า	๑๐,๐๐๐	๑๐,๐๐๐	๑๐,๐๐๐	๑๐,๐๐๐	๑๐,๐๐๐	มีการ ดำเนินการ ปี ละ ๑ ครั้ง	ประชาชนมี ความรู้ในการ ป้องกันและ แก้ไขปัญหา โรคติดต่อและ โรคอุบัติใหม่	สำนักปลัด
๒๗	รณรงค์ให้ความรู้และ ป้องกันโรคเอดส์	เพื่อให้ประชาชน ตระหนักถึงภัยของ โรค	ประชาชนใน ตำบลเมืองเก่า หมู่ ๑ - ๕	๕,๐๐๐	๕,๐๐๐	๕,๐๐๐	๕,๐๐๐	๕,๐๐๐	มีความรู้และ เข้าใจเกี่ยวกับ โรคมมากขึ้น	ประชาชนมี อัตราความ เสี่ยงลดลง	สำนักปลัด

ยุทธศาสตร์ ที่ ๒ การพัฒนาเศรษฐกิจ แก้ไขปัญหาความยากจนและการพัฒนาคุณภาพชีวิตของประชาชน

๒.๓ แผนงานสาธารณสุข

ที่	โครงการ	วัตถุประสงค์	เป้าหมาย (ผลผลิตของ โครงการ)	งบประมาณ					ตัวชี้วัด (KPI)	ผลที่คาดว่าจะได้รับ	หน่วยงาน รับผิดชอบ หลัก
				๒๕๖๑ (บาท)	๒๕๖๒ (บาท)	๒๕๖๓ (บาท)	๒๕๖๔ (บาท)	๒๕๖๕ (บาท)			
๒๘	อุดหนุน คณะกรรมการหมู่บ้าน ตามโครงการ สืบสาน พระราชปณิธาน สมเด็จพระเจ้าตากสินมหาราช ด้านมะเร็ง เต้านม หมู่ ๑,๒,๓,๔,๕	เพื่อให้ผู้เข้ารับการ อบรมมีความรู้ ความ เข้าใจภาวะเสี่ยง และการก่อเกิด โรคมะเร็งเต้านม และสามารถตรวจ มะเร็งเต้านมด้วย ตนเองได้อย่างถูกต้อง	หญิงวัยเจริญ พันธุ์ในพื้นที่ หมู่ ๑ - ๕			๑๐,๐๐๐			มีจำนวนหญิงวัย เจริญพันธุ์มี ความรู้ความ เข้าใจโรคมะเร็ง เต้านม	๑.หญิงวัย เจริญพันธุ์ใน พื้นที่สามารถ ตรวจมะเร็งเต้านมด้วยตนเอง ได้อย่างถูกต้อง	สำนักปลัด
๒๙	โครงการส่งเสริม โภชนาการสุขภาพ อนามัยแม่และเด็ก บ้านม่อนเงาะ หมู่ที่ ๕	ผู้เข้ารับการอบรมมี ความรู้ ความเข้าใจ เกี่ยวกับการส่งเสริม โภชนาการสุขภาพ อนามัยแม่และเด็ก และสามารถนำไป ประยุกต์ใช้ใน ชีวิตประจำวัน	ผู้ปกครองเด็กใน พื้นที่บ้านม่อน เงาะ หมู่ที่ ๕			๖,๐๐๐			จำนวน ผู้ปกครองที่มี ความรู้ความ เข้าใจเกี่ยวกับ โภชนาการ สุขภาพ อนามัยมากขึ้น	สามารถนำ ความรู้ไป ประยุกต์ใช้ใน ชีวิตประจำวัน ได้อย่างถูกต้อง	สำนักปลัด

ยุทธศาสตร์ ที่ ๒ การพัฒนาเศรษฐกิจ แก้ไขปัญหาความยากจนและการพัฒนาคุณภาพชีวิตของประชาชน

๒.๓ แผนงานสาธารณสุข

ที่	โครงการ	วัตถุประสงค์	เป้าหมาย (ผลผลิตของ โครงการ)	งบประมาณ					ตัวชี้วัด (KPI)	ผลที่คาดว่าจะได้รับ	หน่วยงาน รับผิดชอบ หลัก
				๒๕๖๑ (บาท)	๒๕๖๒ (บาท)	๒๕๖๓ (บาท)	๒๕๖๔ (บาท)	๒๕๖๕ (บาท)			
๓๐	อุดหนุน คณะกรรมการหมู่บ้าน ตามโครงการชุมชน รวมน้ำใจ คนไทย ปัญญาเลิศด้วยไอโอดีน หมู่ ๑,๒,๓,๔,๕	เพื่อให้ประชาชน กลุ่มเป้าหมาย มี ความรู้ ความเข้าใจ ในสาเหตุและ อันตรายจากการ ขาดสารไอโอดีน การควบคุมและ ป้องกันโรคขาดสาร ไอโอดีน	ประชาชนใน พื้นที่ หมู่ ๑-๕			๑๐,๐๐๐			มีจำนวน ประชาชนใน พื้นที่มีความรู้ ความเข้าใจ โรคมมากขึ้น	ประชาชน ตระหนักถึง การมีส่วนร่วม แก้ไขปัญหา โรคขาดสาร ไอโอดีนในพื้นที่	สำนักปลัด
รวม	๓๐ โครงการ			๓๕๕,๐๐๐	๖๘๐,๐๐๐	๗๑๖,๐๐๐	๗๑๐,๐๐๐	๓๙๕,๐๐๐			

ยุทธศาสตร์ ที่ ๒ การพัฒนาเศรษฐกิจ แก้ไขปัญหาความยากจนและการพัฒนาคุณภาพชีวิตของประชาชน

๒.๔ แผนงานสังคมสงเคราะห์

ที่	โครงการ	วัตถุประสงค์	เป้าหมาย (ผลผลิตของ โครงการ)	งบประมาณ					ตัวชี้วัด (KPI)	ผลที่คาดว่าจะ ได้รับ	หน่วยงาน รับผิดชอบ หลัก
				๒๕๖๑ (บาท)	๒๕๖๒ (บาท)	๒๕๖๓ (บาท)	๒๕๖๔ (บาท)	๒๕๖๕ (บาท)			
๑	ช่วยเหลือเด็กนักเรียน ที่อยู่ในครอบครัว ยากจน ด้อยโอกาส และประสบปัญหาใน การเดินทางมาโรงเรียน	เพื่อช่วยเหลือ เบื้องต้นแก่เด็ก นักเรียน ผู้ด้อยโอกาสฯ	เด็กนักเรียน ผู้ด้อยโอกาสใน พื้นที่ อบต.เมือง เก่า	๑๐๐,๐๐๐	๑๐๐,๐๐๐	๑๐๐,๐๐๐	๑๐๐,๐๐๐	๑๐๐,๐๐๐	เด็กนักเรียน ผู้ด้อยโอกาส ได้รับการ ช่วยเหลือทุกคน	เด็กนักเรียน ผู้ด้อยโอกาสใน พื้นที่มีคุณภาพ ชีวิตที่ดีขึ้น	สำนักปลัด
๒	พัฒนาคุณภาพชีวิตผู้ พิการและผู้ด้อยโอกาส	เพื่อช่วยเหลือ เบื้องต้นแก่พิการ และผู้ด้อยโอกาส	ผู้ด้อยโอกาสใน พื้นที่ อบต.เมือง เก่า		๒๐,๐๐๐	๒๐,๐๐๐	๓๐,๐๐๐	๓๐,๐๐๐	ผู้พิการและ ผู้ด้อยโอกาส ได้รับการ ช่วยเหลือทุกคน	ผู้ด้อยโอกาสใน พื้นที่มีคุณภาพ ชีวิตที่ดีขึ้น	สำนักปลัด
๓	พัฒนาคุณภาพชีวิต เด็กน้อยด้อยโอกาส	เพื่อช่วยเหลือ เบื้องต้นแก่เด็กด้อย โอกาส	เด็กด้อยโอกาส ในพื้นที่ อบต. เมืองเก่า		๒๐,๐๐๐	๒๐,๐๐๐	๒๐,๐๐๐	๒๐,๐๐๐	เด็กด้อยโอกาส ได้รับการ ช่วยเหลือทุกคน	ผู้ด้อยโอกาสใน พื้นที่มีคุณภาพ ชีวิตที่ดีขึ้น	สำนักปลัด
รวม	๓ โครงการ			๑๐๐,๐๐๐	๑๔๐,๐๐๐	๑๔๐,๐๐๐	๑๕๐,๐๐๐	๑๕๐,๐๐๐			

ยุทธศาสตร์ ที่ ๒ การพัฒนาเศรษฐกิจ แก้ไขปัญหาความยากจนและการพัฒนาคุณภาพชีวิตของประชาชน

๒.๕ แผนงานสร้างความเข้มแข็งของชุมชน

ที่	โครงการ	วัตถุประสงค์	เป้าหมาย (ผลผลิตของ โครงการ)	งบประมาณ					ตัวชี้วัด (KPI)	ผลที่คาดว่าจะ ได้รับ	หน่วยงาน รับผิดชอบ หลัก
				๒๕๖๑ (บาท)	๒๕๖๒ (บาท)	๒๕๖๓ (บาท)	๒๕๖๔ (บาท)	๒๕๖๕ (บาท)			
๑	ส่งเสริมกลุ่มจักสาน บ้านกายน้อย ม.๑	เพื่อให้กลุ่มแม่บ้าน มีรายได้ และชำนาญ งาน	กลุ่มจักสาน หมู่ ๑ บ้านกายน้อย	๒๐,๐๐๐	๒๐,๐๐๐	๒๐,๐๐๐	๒๐,๐๐๐		จำนวน ประชาชนที่ ได้รับประโยชน์	กลุ่มจักสาน มี รายได้เพิ่มขึ้น และชำนาญงาน ในอาชีพ	สำนักปลัด
๒	ส่งเสริมกลุ่มเกษตรกร หมู่ ๑ บ้านกายน้อย	เพื่อให้กลุ่ม เกษตรกรพัฒนา ทักษะมากขึ้น	กลุ่มเกษตรกร หมู่ ๑ บ้านกายน้อย	๒๐,๐๐๐	๒๐,๐๐๐	๒๐,๐๐๐	๒๐,๐๐๐		จำนวน ประชาชนที่ ได้รับประโยชน์	กลุ่มเกษตรกร ได้รับการ พัฒนาทักษะ อย่างต่อเนื่อง	สำนักปลัด
๓	ส่งเสริมอาชีพทำไม้ กวาด หมู่ ๒ บ้านเมืองก่าย	เพื่อส่งเสริมกลุ่มทำ ไม้กวาดให้ได้รับการ พัฒนา	กลุ่มอาชีพทำไม้ กวาด หมู่ ๒ บ้านเมืองก่าย	๒๐,๐๐๐	๒๐,๐๐๐	๒๐,๐๐๐	๒๐,๐๐๐		จำนวน ประชาชนที่ ได้รับประโยชน์	กลุ่มอาชีพทำ ไม้กวาดได้รับ การพัฒนา ทักษะต่างๆ	สำนักปลัด
๔	ส่งเสริมกลุ่มเกษตรกร หมู่ ๒ บ้านเมืองก่าย	เพื่อส่งเสริมกลุ่ม เกษตรกรให้มีการ พัฒนาทักษะต่างๆ	กลุ่มเกษตรกร หมู่ ๒ บ้านเมือง ก่าย	๒๐,๐๐๐	๒๐,๐๐๐	๒๐,๐๐๐	๒๐,๐๐๐		จำนวน ประชาชนที่ ได้รับประโยชน์	กลุ่มเกษตรกร ได้รับการ พัฒนาทักษะ อย่างต่อเนื่อง	สำนักปลัด

ยุทธศาสตร์ ที่ ๒ การพัฒนาเศรษฐกิจ แก้ไขปัญหาความยากจนและการพัฒนาคุณภาพชีวิตของประชาชน

๒.๕ แผนงานสร้างความเข้มแข็งของชุมชน

ที่	โครงการ	วัตถุประสงค์	เป้าหมาย (ผลผลิตของ โครงการ)	งบประมาณ					ตัวชี้วัด (KPI)	ผลที่คาดว่าจะ ได้รับ	หน่วยงาน รับผิดชอบ หลัก
				๒๕๖๑ (บาท)	๒๕๖๒ (บาท)	๒๕๖๓ (บาท)	๒๕๖๔ (บาท)	๒๕๖๕ (บาท)			
๕	ส่งเสริมกิจกรรมกลุ่ม เยาวชนต่อต้านยาเสพติด ตำบลเมืองเก่า หมู่ ๒	เพื่อส่งเสริมเยาวชน พัฒนาคุณภาพชีวิต	กลุ่มเยาวชน บ้านเมืองเก่า หมู่ ๒	๒๐,๐๐๐	๒๐,๐๐๐	๒๐,๐๐๐	๒๐,๐๐๐		จำนวน เยาวชนที่ ได้รับประโยชน์	กลุ่มเยาวชน ได้รับการ พัฒนาคุณภาพ ชีวิต	สำนักปลัด
๖	โครงการส่งเสริมให้ ความรู้ ด้านอาชีพโดย ใช้วัสดุพื้นบ้าน (หลักสูตรการทำ เฟอร์นิเจอร์ไม้ไผ่) บ้านเมืองเก่า หมู่ ๒	เพื่อศึกษาผลิตภัณฑ์ เฟอร์นิเจอร์ไม้ไผ่ จากภูมิปัญญาพื้นถิ่น เพื่อเป็นอาชีพเสริม สร้างรายได้ให้กับ ประชาชนบ้านเก่า น้อย	ประชาชนบ้าน กายน้อย หมู่ ๒				๑๐,๐๐๐		จำนวน ประชาชนที่ ได้รับประโยชน์	ประชาชน ได้รับความรู้ และมีทักษะ เพิ่มมากขึ้น	สำนักปลัด
๗	สืบสานภูมิปัญญา ท้องถิ่น (ตีมีด) บ้าน ออบ หมู่ที่ ๓	เพื่ออนุรักษ์ภูมิ ปัญญาพื้นบ้าน	ประชาชนบ้าน ออบ หมู่ที่ ๓		๑๓,๐๐๐	๑๕,๐๐๐	๑๐,๐๐๐		ผู้เข้าร่วม โครงการร้อยละ ๕๐ มี ความรู้ในการ ตีมีด	ประชาชนมี ความรู้ เรื่องการ ตีมีด และ สามารถสืบทอด ภูมิปัญญา พื้นบ้านให้คงอยู่	สำนักปลัด

ยุทธศาสตร์ ที่ ๒ การพัฒนาเศรษฐกิจ แก้ไขปัญหาความยากจนและการพัฒนาคุณภาพชีวิตของประชาชน

๒.๕ แผนงานสร้างความเข้มแข็งของชุมชน

ที่	โครงการ	วัตถุประสงค์	เป้าหมาย (ผลผลิตของ โครงการ)	งบประมาณ					ตัวชี้วัด (KPI)	ผลที่คาดว่าจะ ได้รับ	หน่วยงาน รับผิดชอบ หลัก
				๒๕๖๑ (บาท)	๒๕๖๒ (บาท)	๒๕๖๓ (บาท)	๒๕๖๔ (บาท)	๒๕๖๕ (บาท)			
๘	ส่งเสริมการลดรายจ่าย เพิ่มรายได้ ตามแนว เศรษฐกิจพอเพียง (ทำน้ายาล้างจาน น้ายาซักผ้า น้ายาปรับ ผ้านุ่ม) บ้านออบ หมู่ ที่ ๓	เพื่อฝึกอบรมการทำ น้ายาล้างจาน น้ายา ซักผ้า น้ายาปรับผ้า นุ่มให้กับประชาชน บ้านออบ หมู่ที่ ๓	ประชาชนบ้าน ออบ หมู่ที่ ๓		๕,๐๐๐	๕,๐๐๐	๕,๐๐๐		ผู้เข้ารับการ ฝึกอบรม ร้อย ละ ๕๐ มี ความรู้	ประชาชน สามารถนำ ความรู้ที่ได้ไป ใช้ประโยชน์ใน การดำเนินชีวิต ได้	สำนักปลัด
๙	โครงการเสริมสร้าง ศักยภาพการผลิต กาแฟคุณภาพในพื้นที่ ตำบลเมืองกาย	เพื่อเพิ่มรายได้ให้แก่ เกษตรกร	ประชาชนตำบล เมืองกาย			๔๐,๐๐๐			จำนวน ประชาชนที่ ได้รับประโยชน์	ประชาชน ได้รับทักษะ และรายได้เพิ่ม	สำนักปลัด
๑๐	อุดหนุน คณะกรรมการหมู่บ้าน บ้านออบ หมู่ ๓ ตาม โครงการอบรมสร้าง จิตสำนึกพลเมืองดีวิถี ประชาธิปไตย	เพื่อให้เกิดสำนึก ความเป็นพลเมืองดี ในระบบอบ ประชาธิปไตยอย่าง ยั่งยืน	ประชาชนบ้าน ออบ หมู่ที่ ๓			๑๒,๐๐๐			จำนวน ประชาชนที่ ได้รับประโยชน์	ประชาชน ได้รับความรู้ ความเข้าใจใน การเป็น พลเมืองที่ดี	สำนักปลัด

ยุทธศาสตร์ ที่ ๒ การพัฒนาเศรษฐกิจ แก้ไขปัญหาความยากจนและการพัฒนาคุณภาพชีวิตของประชาชน

๒.๕ แผนงานสร้างความเข้มแข็งของชุมชน

ที่	โครงการ	วัตถุประสงค์	เป้าหมาย (ผลผลิตของ โครงการ)	งบประมาณ					ตัวชี้วัด (KPI)	ผลที่คาดว่าจะได้รับ	หน่วยงาน รับผิดชอบ หลัก
				๒๕๖๑ (บาท)	๒๕๖๒ (บาท)	๒๕๖๓ (บาท)	๒๕๖๔ (บาท)	๒๕๖๕ (บาท)			
๑๑	ส่งเสริมวิถีชีวิตเศรษฐกิจพอเพียงบ้านเหล่า หมู่ ๔	เพื่อให้ผู้นำแนวปรัชญาเศรษฐกิจพอเพียงมาใช้	ประชาชนบ้านเหล่า หมู่ ๔	๕,๐๐๐	๑๐,๐๐๐	๑๐,๐๐๐	๑๐,๐๐๐		จำนวนประชาชนที่ได้รับประโยชน์	ประชาชนเข้าใจและนำแนวทางไปปฏิบัติใช้ได้จริง	สำนักปลัด
๑๒	โครงการส่งเสริมอาชีพกลุ่มเศรษฐกิจพอเพียงบ้านเหล่า หมู่ ๔	เพื่อเพิ่มรายได้ลดรายจ่ายและเพิ่มทักษะอาชีพกลุ่มเศรษฐกิจพอเพียง	กลุ่มเศรษฐกิจพอเพียง บ้านเหล่า หมู่ ๔			๓๕,๐๐๐			จำนวนประชาชนที่สามารถเพิ่มรายได้และลดรายจ่าย	ประชาชนได้รับทักษะและรายได้เพิ่ม	สำนักปลัด
๑๓	โครงการส่งเสริมการรวมกลุ่มการจัดกิจกรรมของเยาวชนบ้านเหล่า หมู่ ๔	เกิดเครือข่ายกลุ่มเด็กและเยาวชน	กลุ่มเยาวชนตำบลเมืองเก่า หมู่ ๑-๕			๕,๐๐๐			จำนวนกลุ่มเยาวชนที่ได้รับประโยชน์	ลดการมีส่วนร่วมในการทำกิจกรรมที่ไม่เป็นประโยชน์ของเด็กและเยาวชน	สำนักปลัด

ยุทธศาสตร์ ที่ ๒ การพัฒนาเศรษฐกิจ แก้ไขปัญหาความยากจนและการพัฒนาคุณภาพชีวิตของประชาชน

๒.๕ แผนงานสร้างความเข้มแข็งของชุมชน

ที่	โครงการ	วัตถุประสงค์	เป้าหมาย (ผลผลิตของ โครงการ)	งบประมาณ					ตัวชี้วัด (KPI)	ผลที่คาดว่าจะ ได้รับ	หน่วยงาน รับผิดชอบ หลัก
				๒๕๖๑ (บาท)	๒๕๖๒ (บาท)	๒๕๖๓ (บาท)	๒๕๖๔ (บาท)	๒๕๖๕ (บาท)			
๑๔	โครงการส่งเสริม สนับสนุน การ รวมกลุ่มการจัด กิจกรรมของกลุ่ม โฮมสเตย์ บ้านเหล่า หมู่ ๔	เพื่อเป็นการส่งเสริม การท่องเที่ยวและ เพิ่มรายได้	กลุ่มโฮมสเตย์ ตำบลเมืองเก่า หมู่ ๑-๕				๒๐,๐๐๐		จำนวนกลุ่ม เยาวชนที่ ได้รับประโยชน์	ชุมชนมีการ พัฒนาศักยภาพ ในการ ท่องเที่ยวอย่าง ต่อเนื่อง	สำนักปลัด
๑๕	ส่งเสริมกิจกรรมกลุ่ม เยาวชนต่อต้านยาเสพติดบ้านม่อนเงาะ หมู่ ๕	เพื่อส่งเสริมเยาวชน พัฒนาคุณภาพชีวิต	กลุ่มเยาวชน บ้านม่อนเงาะ หมู่ ๕	๒๐,๐๐๐	๒๐,๐๐๐	๒๐,๐๐๐	๒๐,๐๐๐		จำนวน ประชาชนที่ ได้รับประโยชน์	กลุ่มเยาวชน ได้รับการ พัฒนาคุณภาพ ชีวิต	สำนักปลัด
๑๖	ส่งเสริมและพัฒนา อาชีพผู้สูงอายุ หมู่ ๑,๒,๓,๔,๕	เพื่อเพิ่มรายได้เพิ่ม ทักษะอาชีพให้ ผู้สูงอายุ	กลุ่มผู้สูงอายุ หมู่ ๑ - ๕	๕๐,๐๐๐	๕๐,๐๐๐	๕๐,๐๐๐	๕๐,๐๐๐	๕๐,๐๐๐	จำนวน ประชาชนที่ ได้รับประโยชน์	ผู้สูงอายุ หมู่ ๑ - ๕ ได้รับ ทักษะและ รายได้เพิ่ม	สำนักปลัด
๑๗	โครงการส่งเสริมและ พัฒนาศักยภาพของ ผู้สูงอายุ หมู่๑,๒,๓,๔,๕	เพื่อส่งเสริมผู้สูงอายุ พัฒนาคุณภาพชีวิต	ผู้สูงอายุตำบล เมืองเก่า	๓๐,๐๐๐	๓๐,๐๐๐	๓๐,๐๐๐	๓๐,๐๐๐	๓๐,๐๐๐	จำนวน ประชาชนที่ ได้รับประโยชน์	ผู้สูงอายุได้รับ ทักษะและ รายได้เพิ่ม	สำนักปลัด

ยุทธศาสตร์ ที่ ๒ การพัฒนาเศรษฐกิจ แก้ไขปัญหาความยากจนและการพัฒนาคุณภาพชีวิตของประชาชน

๒.๕ แผนงานสร้างความเข้มแข็งของชุมชน

ที่	โครงการ	วัตถุประสงค์	เป้าหมาย (ผลผลิตของ โครงการ)	งบประมาณ					ตัวชี้วัด (KPI)	ผลที่คาดว่าจะ ได้รับ	หน่วยงาน รับผิดชอบ หลัก
				๒๕๖๑ (บาท)	๒๕๖๒ (บาท)	๒๕๖๓ (บาท)	๒๕๖๔ (บาท)	๒๕๖๕ (บาท)			
๑๘	โครงการสนับสนุนส่งเสริมและพัฒนาอาชีพกลุ่มสตรีแม่บ้าน หมู่ ๑,๒,๓,๔,๕	เพื่อเพิ่มรายได้ลดรายจ่ายและเพิ่มทักษะอาชีพแก่แม่บ้าน	กลุ่มสตรีแม่บ้าน ตำบลเมืองเก่า	๗๐,๐๐๐	๗๐,๐๐๐	๕๐,๐๐๐	๕๐,๐๐๐	๕๐,๐๐๐	ผู้เข้ารับการอบรม ร้อยละ ๕๐ มีความรู้และนำไปใช้ในการดำเนินชีวิต	กลุ่มสตรีแม่บ้าน มีรายได้เพิ่มสามารถลดรายจ่ายและมีทักษะอาชีพ	สำนักปลัด
๑๙	อุดหนุนกลุ่มวิสาหกิจชุมชนบ้านใบชาตุ๊กตาอุ่นฮัก ตามโครงการบ้านใบชาตุ๊กตาอุ่นฮัก	เพื่อเพิ่มรายได้ลดรายจ่ายและเพิ่มทักษะอาชีพแก่แม่บ้าน	กลุ่มสตรีแม่บ้าน ตำบลเมืองเก่า			๗๘,๐๐๐	๗๘,๐๐๐	๗๘,๐๐๐	จำนวนประชาชนที่ได้รับประโยชน์	ประชาชนได้รับทักษะและมีรายได้เสริม	สำนักปลัด
๒๐	ส่งเสริมและพัฒนาอาชีพผู้พิการและผู้ด้อยโอกาสตำบลเมืองเก่า	เพื่อให้ผู้พิการและผู้ด้อยโอกาสมีอาชีพเสริม	กลุ่มผู้พิการและผู้ด้อยโอกาสของตำบลเมืองเก่า	๕๐,๐๐๐	๕๐,๐๐๐	๕๐,๐๐๐	๕๐,๐๐๐	๕๐,๐๐๐	จำนวนประชาชนที่ได้รับประโยชน์	กลุ่มผู้พิการและผู้ด้อยโอกาสมีรายได้เสริม	สำนักปลัด
๒๑	ศึกษาดูงานเศรษฐกิจพอเพียงตำบลเมืองเก่า	เพื่อส่งเสริมอาชีพในพื้นที่ตำบลเมืองเก่า	ประชาชนในตำบลเมืองเก่า	๕๐,๐๐๐	๕๐,๐๐๐	๕๐,๐๐๐	๕๐,๐๐๐	๕๐,๐๐๐	จำนวนประชาชนที่ได้รับประโยชน์	ประชาชนภายในตำบลมีทักษะเพิ่มรายได้มากขึ้น	สำนักปลัด
๒๒	งานวันเงาะโรงเรียนและของดีอำเภอแม่แตง	เพื่อส่งเสริมการท่องเที่ยวและเพิ่มรายได้	กลุ่มแม่บ้าน กลุ่มอาชีพ เกษตรกร ตำบลเมืองเก่า	๒๐,๐๐๐	๒๐,๐๐๐	๒๐,๐๐๐	๒๐,๐๐๐	๒๐,๐๐๐	จำนวนประชาชนที่ได้รับประโยชน์	ประชาชนมีรายได้เพิ่มจากกิจกรรมดังกล่าว	สำนักปลัด

ยุทธศาสตร์ ที่ ๒ การพัฒนาเศรษฐกิจ แก้ไขปัญหาความยากจนและการพัฒนาคุณภาพชีวิตของประชาชน

๒.๕ แผนงานสร้างความเข้มแข็งของชุมชน

ที่	โครงการ	วัตถุประสงค์	เป้าหมาย (ผลผลิตของ โครงการ)	งบประมาณ					ตัวชี้วัด (KPI)	ผลที่คาดว่าจะ ได้รับ	หน่วยงาน รับผิดชอบ หลัก
				๒๕๖๑ (บาท)	๒๕๖๒ (บาท)	๒๕๖๓ (บาท)	๒๕๖๔ (บาท)	๒๕๖๕ (บาท)			
๒๓	ส่งเสริมและพัฒนา ศักยภาพกลุ่มสตรี แม่บ้าน ตำบลเมืองเก่า	เพื่อเพิ่มรายได้ลด รายจ่ายและเพิ่ม ทักษะอาชีพแก่ แม่บ้าน	กลุ่มสตรีแม่บ้าน ตำบลเมืองเก่า	๑๐,๐๐๐	๑๐,๐๐๐	๑๐,๐๐๐	๑๐,๐๐๐		ผู้เข้ารับการ อบรม ร้อยละ ๕๐ มีความรู้ และนำไปใช้ในการ ดำเนินชีวิต	กลุ่มสตรี แม่บ้านมีรายได้ เพิ่ม สามารถ ลดรายจ่ายและ มีทักษะอาชีพ	สำนักปลัด
๒๔	ส่งเสริมการจัด กิจกรรมและรวมกลุ่ม สตรีตำบลเมืองเก่า	เพื่อส่งเสริมกลุ่มสตรี ร่วมกิจกรรมด้าน ต่าง ๆ	กิจกรรม รวมกลุ่มสตรี แม่บ้านตำบล เมืองเก่า	๑๐,๐๐๐	๑๐,๐๐๐	๑๐,๐๐๐	๑๐,๐๐๐		มีการดำเนิน กิจกรรม ปีละ ๑ กิจกรรม	กลุ่มสตรีมี กิจกรรมในการ แลกเปลี่ยน ความคิด และ การแสดงออก	สำนักปลัด
๒๕	การดูแลสุขภาพ ผู้สูงอายุระยะยาว	เพื่อให้ความรู้ สำหรับดูแลผู้สูงอายุ	ผู้สูงอายุในพื้นที่ ตำบลเมืองเก่า	๒๐,๐๐๐	๒๐,๐๐๐	๒๐,๐๐๐	๒๐,๐๐๐	๒๐,๐๐๐	จำนวน ประชาชนที่ ได้รับประโยชน์	กลุ่มผู้สูงอายุ ได้รับการดูแล ที่ดีขึ้น	สำนักปลัด
๒๖	การบริการผู้สูงอายุ ตามช่วงเวลา	เพื่อให้ความรู้และ ความสะดวกแก่ ผู้สูงอายุ	ผู้สูงอายุตำบล เมืองเก่า	๒๐,๐๐๐	๒๐,๐๐๐	๒๐,๐๐๐	๒๐,๐๐๐	๒๐,๐๐๐	จำนวน ประชาชนที่ ได้รับประโยชน์	ผู้สูงอายุมี คุณภาพชีวิตที่ ดีขึ้น	สำนักปลัด

ยุทธศาสตร์ ที่ ๒ การพัฒนาเศรษฐกิจ แก้ไขปัญหาความยากจนและการพัฒนาคุณภาพชีวิตของประชาชน

๒.๕ แผนงานสร้างความเข้มแข็งของชุมชน

ที่	โครงการ	วัตถุประสงค์	เป้าหมาย (ผลผลิตของ โครงการ)	งบประมาณ					ตัวชี้วัด (KPI)	ผลที่คาดว่าจะได้รับ	หน่วยงาน รับผิดชอบ หลัก
				๒๕๖๑ (บาท)	๒๕๖๒ (บาท)	๒๕๖๓ (บาท)	๒๕๖๔ (บาท)	๒๕๖๕ (บาท)			
๒๗	สถานสายใยรักใน ครอบครัว	เพื่อสนับสนุนให้ สถาบันครอบครัว เข้มแข็งขึ้น	ประชาชนตำบล เมืองเก่า ทั้ง ๕ หมู่บ้าน	๑๐,๐๐๐	๑๐,๐๐๐	๑๐,๐๐๐	๑๐,๐๐๐	๑๐,๐๐๐	ปัญหาใน ครอบครัว มีไม่ เกิน ร้อย ๕ ของประชาชน ทั้งตำบล	สถาบัน ครอบครัวตำบล เมืองเก่า เข้มแข็ง	สำนักปลัด
๒๘	ส่งเสริมการรวมกลุ่ม การจัดกิจกรรมของ เยาวชนตำบลเมืองเก่า	เพื่อสนับสนุนเด็ก เยาวชนมีกิจกรรม สร้างสรรค์	เด็กเยาวชนใน ตำบลเมืองเก่า	๒๐,๐๐๐	๒๐,๐๐๐	๒๐,๐๐๐	๒๐,๐๐๐	๒๐,๐๐๐	ความพึงพอใจ ของกลุ่ม เยาวชนในการ ดำเนินกิจกรรม	เด็กเยาวชนใน ตำบลเมืองเก่า	สำนักปลัด
๒๙	รณรงค์ยุติการกระทำ รุนแรงต่อเด็กและสตรี	เพื่อให้ความรู้ เกี่ยวกับการยุติ ความรุนแรง	ประชาชน ภายในตำบล เมืองเก่า	๑๐,๐๐๐	๑๐,๐๐๐	๑๐,๐๐๐	๑๐,๐๐๐	๑๐,๐๐๐	จำนวน ประชาชนที่ ได้รับประโยชน์	อัตราความ รุนแรงภายใน ตำบลลดลง	สำนักปลัด
๓๐	เข้าร่วมกิจกรรมวัน ผู้สูงอายุแห่งชาติ ประจำปี	เพื่อให้ผู้สูงอายุได้ ออกกำลังกายที่ เหมาะสม	ผู้สูงอายุ ภายใน ตำบลเมืองเก่า	๒๐,๐๐๐	๒๐,๐๐๐	๒๐,๐๐๐	๒๐,๐๐๐	๒๐,๐๐๐	จำนวน ประชาชนที่ ได้รับประโยชน์	ผู้สูงอายุได้รับ การดูแล สุขภาพและได้ ร่วมกิจกรรม สังคม	สำนักปลัด

ยุทธศาสตร์ ที่ ๒ การพัฒนาเศรษฐกิจ แก้ไขปัญหาความยากจนและการพัฒนาคุณภาพชีวิตของประชาชน

๒.๕ แผนงานสร้างความเข้มแข็งของชุมชน

ที่	โครงการ	วัตถุประสงค์	เป้าหมาย (ผลผลิตของ โครงการ)	งบประมาณ					ตัวชี้วัด (KPI)	ผลที่คาดว่าจะได้รับ	หน่วยงาน รับผิดชอบ หลัก
				๒๕๖๑ (บาท)	๒๕๖๒ (บาท)	๒๕๖๓ (บาท)	๒๕๖๔ (บาท)	๒๕๖๕ (บาท)			
๓๑	กีฬาผู้สูงอายุประจำปี	เพื่อส่งเสริมให้ผู้สูงอายุได้ออกกำลังกาย	ผู้สูงอายุภายในตำบลเมืองเก่า	๕๐,๐๐๐	๕๐,๐๐๐	๕๐,๐๐๐	๕๐,๐๐๐	๕๐,๐๐๐	จำนวนประชาชนที่ได้รับประโยชน์	ผู้สูงอายุตำบลเมืองเก่าได้ออกกำลังกายอย่างเหมาะสม	สำนักปลัด
๓๒	แก้ไขปัญหาคความยากจนตามแนวปรัชญาเศรษฐกิจพอเพียง	เพื่อให้ผู้นำแนวปรัชญาเศรษฐกิจพอเพียงมาใช้	ประชาชนภายในตำบลเมืองเก่า ทั้งหมด ๕ หมู่บ้าน	๒๐,๐๐๐	๒๐,๐๐๐	๒๐,๐๐๐	๒๐,๐๐๐	๒๐,๐๐๐	จำนวนประชาชนที่ได้รับประโยชน์	ประชาชนเข้าใจและนำแนวทางไปปฏิบัติใช้ได้จริง	สำนักปลัด
๓๓	วันเด็กประจำปี	เพื่อเด็กได้แสดงออกอย่างสร้างสรรค์	เด็กภายในตำบลเมืองเก่า	๑๐,๐๐๐	๑๐,๐๐๐	๑๐,๐๐๐	๑๐,๐๐๐	๑๐,๐๐๐	จำนวนประชาชนที่ได้รับประโยชน์	เด็กได้แสดงออกในสิ่งที่สร้างสรรค์	สำนักปลัด

ยุทธศาสตร์ ที่ ๒ การพัฒนาเศรษฐกิจ แก้ไขปัญหาความยากจนและการพัฒนาคุณภาพชีวิตของประชาชน

๒.๕ แผนงานสร้างความเข้มแข็งของชุมชน

ที่	โครงการ	วัตถุประสงค์	เป้าหมาย (ผลผลิตของ โครงการ)	งบประมาณ					ตัวชี้วัด (KPI)	ผลที่คาดว่าจะ ได้รับ	หน่วยงาน รับผิดชอบ หลัก
				๒๕๖๑ (บาท)	๒๕๖๒ (บาท)	๒๕๖๓ (บาท)	๒๕๖๔ (บาท)	๒๕๖๕ (บาท)			
๓๔	สนับสนุน ส่งเสริมการจัดกิจกรรมและการรวมกลุ่มผู้สูงอายุตำบลเมืองเก่า	เพื่อให้ผู้สูงอายุมีกิจกรรมที่เกิดประโยชน์	กิจกรรมสำหรับผู้สูงอายุในพื้นที่ตำบลเมืองเก่า	๒๐,๐๐๐	๒๐,๐๐๐	๒๐,๐๐๐	๒๐,๐๐๐	๒๐,๐๐๐	มีการดำเนินการอย่างน้อย ปีละ ๑ กิจกรรม	กลุ่มผู้สูงอายุมีกิจกรรมที่ก่อให้เกิดประโยชน์	สำนักปลัด
๓๕	สนับสนุน ส่งเสริมและพัฒนาอาชีพกลุ่มสตรีแม่บ้าน ตำบลเมืองเก่า	เพื่อเพิ่มรายได้ลดรายจ่ายและเพิ่มทักษะอาชีพแก่แม่บ้าน	กลุ่มสตรีแม่บ้าน ตำบลเมืองเก่า	๒๐,๐๐๐	๒๐,๐๐๐	๒๐,๐๐๐	๒๐,๐๐๐	๒๐,๐๐๐	ผู้เข้ารับการอบรม ร้อยละ ๕๐ มีความรู้และนำไปใช้ในการดำเนินชีวิต	กลุ่มสตรีแม่บ้านมีรายได้เพิ่ม สามารถลดรายจ่ายและมีทักษะอาชีพ	สำนักปลัด
๓๖	โครงการเสริมสร้างศักยภาพการผลิตกาแปคุณภาพในพื้นที่ตำบลเมืองเก่า	เพื่อเพิ่มศักยภาพการผลิตกาแปแก่ประชาชนชุมชนเมืองเก่า	ประชาชนตำบลเมืองเก่า			๑๐,๐๐๐			ผู้เข้ารับการอบรม ร้อยละ ๕๐ มีความรู้และนำไปใช้ในการดำเนินชีวิต	ประชาชนตำบลเมืองเก่ามีรายได้เพิ่ม สามารถลดรายจ่ายและมีทักษะอาชีพ	สำนักปลัด
รวม	๓๖ โครงการ			๖๓๕,๐๐๐	๖๕๘,๐๐๐	๗๘๐,๐๐๐	๗๔๓,๐๐๐	๔๙๘,๐๐๐			

ยุทธศาสตร์ ที่ ๒ การพัฒนาเศรษฐกิจ แก้ไขปัญหาความยากจนและการพัฒนาคุณภาพชีวิตของประชาชน

๒.๖ แผนงานการศาสนาวัฒนธรรมและนันทนาการ

ที่	โครงการ	วัตถุประสงค์	เป้าหมาย (ผลผลิตของ โครงการ)	งบประมาณ					ตัวชี้วัด (KPI)	ผลที่คาดว่าจะได้รับ	หน่วยงาน รับผิดชอบ หลัก
				๒๕๖๑ (บาท)	๒๕๖๒ (บาท)	๒๕๖๓ (บาท)	๒๕๖๔ (บาท)	๒๕๖๕ (บาท)			
๑	ฝึกอบรมทักษะการเล่นกีฬาของเยาวชนทางไกลยาเสพติด	เพื่ออบรมทักษะการเล่นกีฬาให้แก่เยาวชน	เยาวชนตำบลเมืองเก่า		๒๐,๐๐๐	๒๐,๐๐๐	๒๐,๐๐๐	๒๐,๐๐๐	มีผู้เข้าร่วมโครงการไม่น้อยกว่า ๕๐ คน	ผู้เข้าร่วมโครงการมีทักษะการเล่นกีฬาและทางไกลยาเสพติด	สำนักปลัด
๒	ส่งเสริมการท่องเที่ยวในชุมชนโดยกระบวนการมีส่วนร่วมของชุมชน	ส่งเสริมการท่องเที่ยวของตำบลเมืองเก่า	ส่งเสริมการท่องเที่ยวโดยชุมชน		๒๐,๐๐๐	๒๐,๐๐๐	๒๐,๐๐๐	๒๐,๐๐๐	มีชุมชนเข้าร่วมโครงการอย่างน้อย ๑ ชุมชน	การท่องเที่ยวของชุมชนมีความเข้มแข็งและยั่งยืน	สำนักปลัด
รวม	๒ โครงการ				๔๐,๐๐๐	๔๐,๐๐๐	๔๐,๐๐๐	๔๐,๐๐๐			

ยุทธศาสตร์ ที่ ๒ การพัฒนาเศรษฐกิจ แก้ไขปัญหาความยากจนและการพัฒนาคุณภาพชีวิตของประชาชน

๒.๗ แผนงานงบกลาง

ที่	โครงการ	วัตถุประสงค์	เป้าหมาย (ผลผลิตของ โครงการ)	งบประมาณ					ตัวชี้วัด (KPI)	ผลที่คาดว่าจะได้รับ	หน่วยงาน รับผิดชอบ หลัก
				๒๕๖๑ (บาท)	๒๕๖๒ (บาท)	๒๕๖๓ (บาท)	๒๕๖๔ (บาท)	๒๕๖๕ (บาท)			
๑	เบี้ยยังชีพผู้สูงอายุ	เพื่อจ่ายเป็นเบี้ย ยังชีพสำหรับผู้ สูงอายุ	ผู้สูงอายุตำบล เมืองเก่า	๔,๐๐๐,๐๐๐	๔,๐๐๐,๐๐๐	๕,๐๐๐,๐๐๐	๕,๐๐๐,๐๐๐	๕,๐๐๐,๐๐๐	ผู้สูงอายุ ได้รับเบี้ยยัง ชีพทุกราย	ผู้สูงอายุมี คุณภาพชีวิต ที่ดีขึ้น	สำนักปลัด
๒	เบี้ยยังชีพผู้ป่วยโรค เอดส์	เพื่อเป็น สวัสดิการผู้ป่วย โรคเอดส์	ผู้ป่วยโรค เอดส์ตำบล เมืองเก่า	๑๐๐,๐๐๐	๑๐๐,๐๐๐	๑๐๐,๐๐๐	๑๐๐,๐๐๐	๑๐๐,๐๐๐	ผู้ป่วยเอดส์ ได้รับเบี้ยยัง ชีพทุกราย	ผู้ป่วยโรค เอดส์ มี คุณภาพชีวิต ที่ดีขึ้น	สำนักปลัด
๓	เบี้ยยังชีพผู้พิการ	เพื่อเป็น สวัสดิการแก่ผู้ พิการ	ผู้พิการตำบล เมืองเก่า	๑๐๐,๐๐๐	๑๐๐,๐๐๐	๑๐๐,๐๐๐	๑๐๐,๐๐๐	๑๐๐,๐๐๐	ผู้พิการได้รับ เบี้ยยังชีพ ทุกราย	ผู้พิการมี คุณภาพชีวิต ที่ดีขึ้น	สำนักปลัด
๔	สนับสนุนกองทุน สวัสดิการชุมชน ตำบลเมืองเก่า	เพื่อส่งเสริมการ ดำเนินการ กองทุนฯ	สนับสนุน งบประมาณ ให้แก่กองทุน สวัสดิการ ชุมชนตำบล เมืองเก่า	๒๐๐,๐๐๐	๒๐๐,๐๐๐	๒๐๐,๐๐๐	๒๐๐,๐๐๐	๒๐๐,๐๐๐	มีการ สนับสนุน กองทุน ปีละ ๑ ครั้ง	การ ดำเนินการ กองทุนมี ประสิทธิภาพ ประชาชน ในพื้นที่ได้รับ ประโยชน์	สำนักปลัด

ยุทธศาสตร์ ที่ ๒ การพัฒนาเศรษฐกิจ แก้ไขปัญหาความยากจนและการพัฒนาคุณภาพชีวิตของประชาชน

๒.๗ แผนงานงบกลาง

ที่	โครงการ	วัตถุประสงค์	เป้าหมาย (ผลผลิตของ โครงการ)	งบประมาณ					ตัวชี้วัด (KPI)	ผลที่คาดว่าจะได้รับ	หน่วยงาน รับผิดชอบ หลัก
				๒๕๖๑ (บาท)	๒๕๖๒ (บาท)	๒๕๖๓ (บาท)	๒๕๖๔ (บาท)	๒๕๖๕ (บาท)			
๕	เงินสมทบระบบ ประกันสุขภาพใน ระดับท้องถิ่น	เพื่อจ่ายเป็นเงิน สมทบระบบ ประกันสุขภาพใน ระดับท้องถิ่น	สนับสนุน งบประมาณ ให้แก่กองทุน สวัสดิการ ชุมชนตำบล เมืองกาย ปี ละ ๑ ครั้ง	๒๐๐,๐๐๐	๓๐๐,๐๐๐	๔๐๐,๐๐๐	๕๐๐,๐๐๐	๕๐๐,๐๐๐	มีการ สนับสนุน กองทุน	การ ดำเนินการ กองทุนมี ประสิทธิภาพ	สำนักปลัด
รวม	๕ โครงการ			๔,๖๐๐,๐๐๐	๔,๗๐๐,๐๐๐	๕,๘๐๐,๐๐๐	๕,๙๐๐,๐๐๐	๕,๙๐๐,๐๐๐			

แบบ ผ.๐๒

สำหรับ องค์กรปกครองส่วนท้องถิ่น

องค์การบริหารส่วนตำบลเมืองกาย

ยุทธศาสตร์ ที่ ๓ การพัฒนาด้านการเสริมสร้างความสงบสุขปลอดภัย เพิ่มศักยภาพ

ของคนและความเข้มแข็งของชุมชน

๒.บัญชีโครงการพัฒนาท้องถิ่น

รายละเอียดโครงการพัฒนา แผนพัฒนาท้องถิ่น (พ.ศ. ๒๕๖๑-๒๕๖๕) องค์การบริหารส่วนตำบลเมืองเก่า

ยุทธศาสตร์จังหวัดเชียงใหม่ ที่ ๕ การเสริมสร้างความมั่นคง ความปลอดภัย และความสงบสุขของประชาชน
ยุทธศาสตร์การพัฒนาของ อปท. ในเขตจังหวัด ที่ ๕ การป้องกัน บรรเทาสาธารณภัยและการรักษาความเป็นระเบียบเรียบร้อยในชุมชน
ยุทธศาสตร์ ที่ ๓ การพัฒนาด้านการเสริมสร้างความสงบสุขปลอดภัย เพิ่มศักยภาพของคนและความเข้มแข็งของชุมชน
๓.๑ แผนงานรักษาความสงบภายใน

ที่	โครงการ	วัตถุประสงค์	เป้าหมาย (ผลผลิตของ โครงการ)	งบประมาณ					ตัวชี้วัด (KPI)	ผลที่คาดว่าจะ ได้รับ	หน่วยงาน รับผิดชอบ หลัก
				๒๕๖๑ (บาท)	๒๕๖๒ (บาท)	๒๕๖๓ (บาท)	๒๕๖๔ (บาท)	๒๕๖๕ (บาท)			
๑	ฝึกซ้อมการปฏิบัติงานป้องกันและบรรเทาสาธารณภัย	เพื่อเป็นการเตรียมพร้อมในการเผชิญเหตุและบรรเทาสาธารณภัย	ฝึกซ้อมการปฏิบัติงานปีละ ๑ ครั้ง	๒๐,๐๐๐	๒๐,๐๐๐	๒๐,๐๐๐	๒๐,๐๐๐	๒๐,๐๐๐	สมาชิก อปพร. ร้อยละ ๗๐ ได้ฝึกซ้อมการปฏิบัติงาน	อปพร. และกู้ภัยมีความพร้อมในการปฏิบัติงาน	สำนักปลัด
๒	ให้ความรู้เท่าทันภัยพิบัติ	เพื่อให้ประชาชนรู้เท่าทันภัยพิบัติและเตรียมการป้องกันภัยที่อาจจะเกิดขึ้น	ประชาชนใน ต.เมืองเก่า ฝ่ายพลเรือน	๒๐,๐๐๐	๒๐,๐๐๐	๒๐,๐๐๐	๒๐,๐๐๐	๒๐,๐๐๐	ร้อยละ ๗๐ ของผู้เข้าร่วมโครงการมีความรู้เท่าทันภัยพิบัติ	ประชาชนมีความรู้เท่าทันภัยพิบัติและมีความพร้อมในการเตรียมการป้องกันได้	สำนักปลัด

ยุทธศาสตร์ ที่ ๓ การพัฒนาด้านการเสริมสร้างความสงบสุขปลอดภัย เพิ่มศักยภาพของคนและความเข้มแข็งของชุมชน

๓.๑ แผนงานรักษาความสงบภายใน

ที่	โครงการ	วัตถุประสงค์	เป้าหมาย (ผลผลิตของ โครงการ)	งบประมาณ					ตัวชี้วัด (KPI)	ผลที่คาดว่าจะ ได้รับ	หน่วยงาน รับผิดชอบ หลัก
				๒๕๖๑ (บาท)	๒๕๖๒ (บาท)	๒๕๖๓ (บาท)	๒๕๖๔ (บาท)	๒๕๖๕ (บาท)			
๓	ค่าใช้จ่ายในการ ดำเนินการของ ศูนย์ อปพร. ต. เมืองเก่า	เพื่อสนับสนุนการ ดำเนินงานของศูนย์ อปพร.	ศูนย์ อปพร. ตำบล เมืองเก่า	๒๐,๐๐๐	๕๐,๐๐๐	๕๐,๐๐๐	๕๐,๐๐๐	๕๐,๐๐๐	มีเครื่องมือ อุปกรณ์การ ปฏิบัติงาน พอเพียง	ศูนย์ อปพร. มี ความพร้อมใน การใช้งาน	สำนักปลัด
๔	ส่งเสริมเสียง ตามสาย บ้าน กายน้อย หมู่ ๑	สื่อสารให้ความรู้ เตือนภัยต่างๆ	เสียงตามสาย บ้านกายน้อย	๗๐,๐๐๐	๗๐,๐๐๐	๗๐,๐๐๐	๗๐,๐๐๐		ประสิทธิภาพ ในการสื่อสาร	ประชาชนรู้เท่า ทันเหตุการณ์ รอบตัว	สำนักปลัด
๕	โครงการจัดซื้อ เครื่องกระจาย เสียงเพื่อส่งเสริม เสียงตามสาย ของหมู่ ๑ บ้าน กายน้อย	เพื่อเป็นช่องทางใน การสื่อสาร	เสียงตามสาย บ้านกายน้อย				๕๐,๐๐๐		ประสิทธิภาพ ในการสื่อสาร	ประชาชนรู้เท่า ทันเหตุการณ์ รอบตัว	สำนักปลัด

ยุทธศาสตร์ ที่ ๓ การพัฒนาด้านการเสริมสร้างความสงบสุขปลอดภัย เพิ่มศักยภาพของคนและความเข้มแข็งของชุมชน

๓.๑ แผนงานรักษาความสงบภายใน

ที่	โครงการ	วัตถุประสงค์	เป้าหมาย (ผลผลิตของ โครงการ)	งบประมาณ					ตัวชี้วัด (KPI)	ผลที่คาดว่าจะ ได้รับ	หน่วยงาน รับผิดชอบ หลัก
				๒๕๖๑ (บาท)	๒๕๖๒ (บาท)	๒๕๖๓ (บาท)	๒๕๖๔ (บาท)	๒๕๖๕ (บาท)			
๖	โครงการจัดซื้อ เครื่องกระจาย เสียงเพื่อส่งเสริม เสียงตามสาย ของสายบ้านกิ้ว บัวฮา หมู่ ๑ บ้านกายน้อย	เพื่อเป็นช่องทางใน การสื่อสาร	เสียงตามสาย บ้านกายน้อย บริเวณจุดกิ้วบัวฮา				๓๐,๐๐๐		ประสิทธิภาพ ในการสื่อสาร	ประชาชนรู้เท่า ทันเหตุการณ์ รอบตัว	สำนักปลัด
๗	ปรับปรุงหอ กระจายข่าว หมู่ ๑ - ๕	เพื่อเป็นช่องทางใน การสื่อสาร	ปรับปรุงหอกระจาย ข่าว หมู่ ๑ - ๕	๕๐,๐๐๐	๕๐,๐๐๐	๕๐,๐๐๐	๕๐,๐๐๐	๕๐,๐๐๐	ประสิทธิภาพ ในการสื่อสาร	ประชาชนรู้เท่า ทันเหตุการณ์ รอบตัว	สำนักปลัด
๘	สื่อประชาสัมพันธ์ ป้องกันสาธารณภัย	สื่อสารให้ความรู้ เตือนภัยต่างๆ	เสียงตามสาย ตำบล เมืองเก่า	๕๐,๐๐๐	๕๐,๐๐๐	๕๐,๐๐๐	๕๐,๐๐๐	๕๐,๐๐๐	ประสิทธิภาพ ในการสื่อสาร	ประชาชนรู้เท่า ทันเหตุการณ์ รอบตัว	สำนักปลัด
๙	อุดหนุน กิ่ง กาชาดอำเภอแม่ แตง ตามโครงการ ช่วยเหลือผู้ ประสบสาธารณภัย	อุดหนุน กิ่งกาชาด อำเภอแม่แตง เพื่อ เป็นค่าใช้จ่ายตาม โครงการ	อุดหนุนกิ่งกาชาดฯ ปี ละ ๑ ครั้ง	๑๐,๐๐๐	๑๐,๐๐๐	๑๐,๐๐๐	๑๐,๐๐๐	๑๐,๐๐๐	มีการอุดหนุน ให้แก่กิ่ง กาชาด ภายใน ไตร มาสที่ ๒	ผู้ประสบสา ธารณภัยได้รับ ความช่วยเหลือ ผู้ประสบภัยใน เบื้องต้นเมื่อเกิด สาธารณภัย	สำนักปลัด

ยุทธศาสตร์ ที่ ๓ การพัฒนาด้านการเสริมสร้างความสงบสุขปลอดภัย เพิ่มศักยภาพของคนและความเข้มแข็งของชุมชน

๓.๑ แผนงานรักษาความสงบภายใน

ที่	โครงการ	วัตถุประสงค์	เป้าหมาย (ผลผลิตของ โครงการ)	งบประมาณ					ตัวชี้วัด (KPI)	ผลที่คาดว่าจะ ได้รับ	หน่วยงาน รับผิดชอบ หลัก
				๒๕๖๑ (บาท)	๒๕๖๒ (บาท)	๒๕๖๓ (บาท)	๒๕๖๔ (บาท)	๒๕๖๕ (บาท)			
๑๐	ป้องกันและลดอุบัติเหตุทางถนน	เพื่อป้องกันและลดอุบัติเหตุทางถนนในช่วงเทศกาลต่าง ๆ	กิจกรรมเพื่อป้องกันและลดอุบัติเหตุทางถนนในช่วงเทศกาลต่าง ๆ	๒๐,๐๐๐	๒๐,๐๐๐	๒๐,๐๐๐	๒๐,๐๐๐	๒๐,๐๐๐	มีอุบัติเหตุในพื้นที่ไม่เกิน ๓ ครั้ง	สามารถป้องกันและลดอุบัติเหตุได้ ลดการสูญเสียชีวิตและทรัพย์สิน	สำนักปลัด
๑๑	ฝึกอบรมเพื่อพัฒนาศักยภาพอปพร.	เพื่อพัฒนาศักยภาพการปฏิบัติงานของ อปพร. ให้มีความรู้และความพร้อม	สมาชิก อปพร. ตำบลเมืองเก่า	๒๐,๐๐๐	๒๐,๐๐๐	๒๐,๐๐๐	๒๐,๐๐๐	๒๐,๐๐๐	สมาชิก อปพร. ได้รับความรู้และการฝึกอบรมร้อยละ ๕๐	อปพร. ให้มีความรู้และความพร้อมในการปฏิบัติงาน	สำนักปลัด
รวม	๑๑ โครงการ			๒๘๐,๐๐๐	๓๑๐,๐๐๐	๓๑๐,๐๐๐	๓๙๐,๐๐๐	๒๔๐,๐๐๐			

ยุทธศาสตร์ ที่ ๓ การพัฒนาด้านการเสริมสร้างความสงบสุขปลอดภัย เพิ่มศักยภาพของคนและความเข้มแข็งของชุมชน

๓.๑ แผนงานบริหารงานทั่วไป

ที่	โครงการ	วัตถุประสงค์	เป้าหมาย (ผลผลิตของ โครงการ)	งบประมาณ					ตัวชี้วัด (KPI)	ผลที่คาดว่าจะ ได้รับ	หน่วยงาน รับผิดชอบ หลัก
				๒๕๖๑ (บาท)	๒๕๖๒ (บาท)	๒๕๖๓ (บาท)	๒๕๖๔ (บาท)	๒๕๖๕ (บาท)			
๑	อุดหนุน ทต./ อบต. ตาม โครงการบริหาร จัดการศูนย์ ปฏิบัติการร่วม ในการช่วยเหลือ ประชาชนของ อปท. อ. แม่แตง	เพื่อเป็นศูนย์ ปฏิบัติการร่วมใน การให้ความ ช่วยเหลือประชาชน	ให้การช่วยเหลือ ประชาชนในอำเภอแม่ แตง จำนวน ๑๓ ตำบล กรณีเกิดสาธารณภัย	๒๐,๐๐๐	๒๐,๐๐๐	๓๐,๐๐๐	๓๐,๐๐๐	๓๐,๐๐๐	อุดหนุน งบประมาณ ปีละ ๑ ครั้ง	มีศูนย์ปฏิบัติการ ร่วมในการให้ ความช่วยเหลือ ประชาชน สามารถให้การ ช่วยเหลือ ประชาชนได้ อย่างทันท่วงที	สำนักปลัด
รวม	๑ โครงการ			๒๐,๐๐๐	๒๐,๐๐๐	๓๐,๐๐๐	๓๐,๐๐๐	๓๐,๐๐๐			

แบบ ผ.๐๒

สำหรับ องค์กรปกครองส่วนท้องถิ่น
องค์การบริหารส่วนตำบลเมืองกาย

ยุทธศาสตร์ ที่ ๔ การพัฒนาด้านการอนุรักษ์ฟื้นฟูและการบริหารจัดการ
ทรัพยากรธรรมชาติและสิ่งแวดล้อมอย่างยั่งยืน

๒.บัญชีโครงการพัฒนาท้องถิ่น

รายละเอียดโครงการพัฒนา
แผนพัฒนาท้องถิ่น (พ.ศ. ๒๕๖๑-๒๕๖๕)
องค์การบริหารส่วนตำบลเมืองเก่า

ยุทธศาสตร์จังหวัดเชียงใหม่ ที่ ๔ การเสริมสร้างความมั่นคงด้านทรัพยากรธรรมชาติและสิ่งแวดล้อมอย่างยั่งยืน
ยุทธศาสตร์การพัฒนาของ อปท. ในเขตจังหวัด ที่ ๓ การบริหารจัดการทรัพยากรธรรมชาติและสิ่งแวดล้อม
ยุทธศาสตร์ ที่ ๔ การพัฒนาด้านการอนุรักษ์ฟื้นฟูและการบริหารจัดการทรัพยากรธรรมชาติและสิ่งแวดล้อมอย่างยั่งยืน

๔.๑ แผนงานเคหะและชุมชน

ที่	โครงการ	วัตถุประสงค์	เป้าหมาย (ผลผลิตของ โครงการ)	งบประมาณ					ตัวชี้วัด (KPI)	ผลที่คาดว่าจะ ได้รับ	หน่วยงาน รับผิดชอบ หลัก
				๒๕๖๑ (บาท)	๒๕๖๒ (บาท)	๒๕๖๓ (บาท)	๒๕๖๔ (บาท)	๒๕๖๕ (บาท)			
๑	ก่อสร้างเตาเผาขยะ แบบไร้ควัน บ้านเมืองเก่า หมู่ที่ ๒	เพื่อให้ชุมชน สามารถบริหารจัดการ ขยะของตนเองได้	บ้านเมืองเก่า สามารถจัดการ ขยะได้อย่างมี ระเบียบและยั่งยืน	๓๕๐,๐๐๐					สภาพแวดล้อม ภายในชุมชน	ชุมชนมีความ เป็นอยู่ที่ถูก สุขลักษณะ	กองช่าง
๒	โครงการปรับปรุง ซ่อมแซมเตาเผา ขยะบ้านเหล่า หมู่ ๔	เพื่อให้ชุมชน สามารถใช้ เตาเผาในการ จัดการขยะได้ อย่างมี ประสิทธิภาพ	ปรับปรุงซ่อมแซม เตาเผาขยะ บ้าน เหล่า หมู่ ๔			๑๐๐,๐๐๐			ประสิทธิภาพ ในการใช้งาน เตาเผาขยะ	เตาเผาขยะได้รับ การปรับปรุง ซ่อมแซมและมี การใช้ประโยชน์ ได้อย่างเต็ม ประสิทธิภาพ	กองช่าง
รวม	๒ โครงการ			๓๕๐,๐๐๐		๑๐๐,๐๐๐					

ยุทธศาสตร์ ที่ ๔ การพัฒนาด้านการอนุรักษ์ฟื้นฟูและการบริหารจัดการทรัพยากรธรรมชาติและสิ่งแวดล้อมอย่างยั่งยืน

๔.๒ แผนงานสร้างความเข้มแข็งของชุมชน

ที่	โครงการ	วัตถุประสงค์	เป้าหมาย (ผลผลิตของ โครงการ)	งบประมาณ					ตัวชี้วัด (KPI)	ผลที่คาดว่าจะ ได้รับ	หน่วยงาน รับผิดชอบ หลัก
				๒๕๖๑ (บาท)	๒๕๖๒ (บาท)	๒๕๖๓ (บาท)	๒๕๖๔ (บาท)	๒๕๖๕ (บาท)			
๑	บริหารจัดการขยะ ภายในตำบลเมือง เก่า	เพื่อให้ชุมชน สามารถบริหารจัดการ ขยะเองได้	ตำบลเมืองเก่า สามารถจัดการ ขยะได้อย่างมี ระเบียบและยั่งยืน	๗๐,๐๐๐	๗๐,๐๐๐	๗๐,๐๐๐	๗๐,๐๐๐	๗๐,๐๐๐	สภาพแวดล้อม ภายในชุมชน	ชุมชนมีความ เป็นอยู่ที่ถูก สุขลักษณะ	สำนักปลัด
๒	รณรงค์การคัดแยก ขยะในครัวเรือน	เพื่อส่งเสริมการ คัดแยกขยะ ให้กับประชาชน	ประชาชนใน พื้นที่ตำบลเมือง เก่า		๕,๐๐๐	๑๐,๐๐๐	๑๐,๐๐๐	๑๐,๐๐๐	ผู้เข้าร่วม โครงการร้อยละ ๕๐ มีการ คัดแยกขยะใน ครัวเรือน	ประชาชนมี การคัดแยก ขยะใน ครัวเรือน	สำนักปลัด
๓	รณรงค์การใช้น้ำ อย่างประหยัดสร้าง วินัยการใช้น้ำอย่างรู้ คุณค่า	เพื่อส่งเสริมให้ ประชาชนมี จิตสำนึกในการ ใช้น้ำ มีการ ประหยัดน้ำ และ ใช้น้ำอย่างรู้ คุณค่า	กิจกรรมรณรงค์ การใช้น้ำอย่าง ประหยัดสร้าง วินัยการใช้น้ำ อย่างรู้คุณค่า		๑๐,๐๐๐	๑๐,๐๐๐	๑๐,๐๐๐	๑๐,๐๐๐	ดำเนินการจัด กิจกรรม ปีละ ๑ ครั้ง	ประชาชนมี จิตสำนึกใน การใช้น้ำ มี การประหยัด น้ำ และใช้น้ำ อย่างรู้คุณค่า	สำนักปลัด

ยุทธศาสตร์ ที่ ๔ การพัฒนาด้านการอนุรักษ์ฟื้นฟูและการบริหารจัดการทรัพยากรธรรมชาติและสิ่งแวดล้อมอย่างยั่งยืน

๔.๒ แผนงานสร้างความเข้มแข็งของชุมชน

ที่	โครงการ	วัตถุประสงค์	เป้าหมาย (ผลผลิตของ โครงการ)	งบประมาณ					ตัวชี้วัด (KPI)	ผลที่คาดว่าจะ ได้รับ	หน่วยงาน รับผิดชอบ หลัก
				๒๕๖๑ (บาท)	๒๕๖๒ (บาท)	๒๕๖๓ (บาท)	๒๕๖๔ (บาท)	๒๕๖๕ (บาท)			
๔	ฝึกอบรมอาชีพการทำเตาอังโล่ บ้านออบ หมู่ที่ ๓	เพื่อส่งเสริมให้ประชาชนใช้ทรัพยากรอย่างคุ้มค่า	เพื่อฝึกอบรมการทำเตาเผาถ่านให้กับประชาชนบ้านออบ หมู่ที่ ๓		๑๐,๐๐๐				ผู้เข้ารับการฝึกอบรม ร้อยละ ๕๐ มีความรู้	ประชาชนสามารถนำความรู้ที่ได้ไปใช้ประโยชน์ในการดำเนินชีวิตและรู้จักใช้ทรัพยากรอย่างคุ้มค่า	สำนักปลัด
๕	เตาเผาถ่านเพื่อสิ่งแวดล้อม บ้านออบ หมู่ที่ ๓	เพื่อส่งเสริมให้ประชาชนใช้ทรัพยากรอย่างคุ้มค่า	เพื่อฝึกอบรมการทำเตาเผาถ่านให้กับประชาชนบ้านออบ หมู่ที่ ๓		๑๐,๐๐๐				ผู้เข้ารับการฝึกอบรม ร้อยละ ๕๐ มีความรู้	ประชาชนสามารถนำความรู้ที่ได้ไปใช้ประโยชน์ในการดำเนินชีวิตและรู้จักใช้ทรัพยากรอย่างคุ้มค่า	สำนักปลัด
๖	โครงการหมู่บ้านสะอาด	เพื่อให้ชุมชนมีความเข้มแข็งสามารถบริหารจัดการขยะในพื้นที่ได้ด้วยตนเอง	สนับสนุนการดำเนินการบริหารจัดการขยะในชุมชนบ้านเมืองเก่า	๓๐,๐๐๐	๓๐,๐๐๐	๓๐,๐๐๐	๓๐,๐๐๐	๓๐,๐๐๐	ชุมชนมีการจัดตั้งเครือข่ายบริหารจัดการขยะ	๑.ชุมชนสะอาด ๒.ชุมชนสามารถบริหารจัดการขยะด้วยตนเอง	กองช่าง สำนักปลัด

ยุทธศาสตร์ ที่ ๔ การพัฒนาด้านการอนุรักษ์ฟื้นฟูและการบริหารจัดการทรัพยากรธรรมชาติและสิ่งแวดล้อมอย่างยั่งยืน

๔.๒ แผนงานสร้างความเข้มแข็งของชุมชน

ที่	โครงการ	วัตถุประสงค์	เป้าหมาย (ผลผลิตของ โครงการ)	งบประมาณ					ตัวชี้วัด (KPI)	ผลที่คาดว่าจะ ได้รับ	หน่วยงาน รับผิดชอบ หลัก
				๒๕๖๑ (บาท)	๒๕๖๒ (บาท)	๒๕๖๓ (บาท)	๒๕๖๔ (บาท)	๒๕๖๕ (บาท)			
๗	อุดหนุน คณะกรรมการ หมู่บ้าน บ้านท้าย หมู่ ๑ ตามโครงการ หมู่บ้านสะอาด	เพื่อให้ชุมชนมี ความเข้มแข็ง สามารถบริหาร จัดการขยะใน พื้นที่ได้ด้วย ตนเอง	สนับสนุนการ ดำเนินการ บริหารจัดการ ขยะในชุมชน บ้านท้ายน้อย	๒๐,๐๐๐	๒๐,๐๐๐	๒๐,๐๐๐	๒๐,๐๐๐	๒๐,๐๐๐	ชุมชนมีการ จัดตั้ง เครือข่าย บริหารจัดการ ขยะ	๑.ชุมชนสะอาด ๒.ชุมชน สามารถ บริหารจัดการ ขยะด้วยตนเอง	กองช่าง สำนักปลัด
๘	อุดหนุน คณะกรรมการ หมู่บ้าน บ้านเมือง ท้าย หมู่ ๒ ตาม โครงการหมู่บ้าน สะอาด	เพื่อให้ชุมชนมี ความเข้มแข็ง สามารถบริหาร จัดการขยะใน พื้นที่ได้ด้วย ตนเอง	สนับสนุนการ ดำเนินการ บริหารจัดการ ขยะในชุมชน บ้านเมืองท้าย	๒๐,๐๐๐	๒๐,๐๐๐	๒๐,๐๐๐	๒๐,๐๐๐	๒๐,๐๐๐	ชุมชนมีการ จัดตั้ง เครือข่าย บริหารจัดการ ขยะ	๑.ชุมชนสะอาด ๒.ชุมชน สามารถ บริหารจัดการ ขยะด้วยตนเอง	กองช่าง สำนักปลัด
๙	อุดหนุน คณะกรรมการ หมู่บ้าน บ้านออบ หมู่ ๓ ตามโครงการ หมู่บ้านสะอาด	เพื่อให้ชุมชนมี ความเข้มแข็ง สามารถบริหาร จัดการขยะใน พื้นที่ได้ด้วย ตนเอง	สนับสนุนการ ดำเนินการ บริหารจัดการ ขยะในชุมชน บ้านออบ	๒๐,๐๐๐	๒๐,๐๐๐	๒๐,๐๐๐	๕๐,๐๐๐	๕๐,๐๐๐	ชุมชนมีการ จัดตั้ง เครือข่าย บริหารจัดการ ขยะ	๑.ชุมชนสะอาด ๒.ชุมชน สามารถ บริหารจัดการ ขยะด้วยตนเอง	กองช่าง สำนักปลัด

ยุทธศาสตร์ ที่ ๔ การพัฒนาด้านการอนุรักษ์ฟื้นฟูและการบริหารจัดการทรัพยากรธรรมชาติและสิ่งแวดล้อมอย่างยั่งยืน

๔.๒ แผนงานสร้างความเข้มแข็งของชุมชน

ที่	โครงการ	วัตถุประสงค์	เป้าหมาย (ผลผลิตของ โครงการ)	งบประมาณ					ตัวชี้วัด (KPI)	ผลที่คาดว่าจะ ได้รับ	หน่วยงาน รับผิดชอบ หลัก
				๒๕๖๑ (บาท)	๒๕๖๒ (บาท)	๒๕๖๓ (บาท)	๒๕๖๔ (บาท)	๒๕๖๕ (บาท)			
๑๐	อุดหนุน คณะกรรมการ หมู่บ้าน บ้านเหล่า หมู่ ๔ ตามโครงการ หมู่บ้านสะอาด	เพื่อให้ชุมชนมี ความเข้มแข็ง สามารถบริหาร จัดการขยะใน พื้นที่ได้ด้วย ตนเอง	สนับสนุนการ ดำเนินการ บริหารจัดการ ขยะในชุมชน บ้าน เหล่า	๒๐,๐๐๐	๒๐,๐๐๐	๒๐,๐๐๐	๒๐,๐๐๐	๒๐,๐๐๐	ชุมชนมีการ จัดตั้ง เครือข่าย บริหารจัดการ ขยะ	๑.ชุมชนสะอาด ๒.ชุมชน สามารถบริหาร จัดการขยะด้วย ตนเอง	กองช่าง สำนักปลัด
๑๑	อุดหนุน คณะกรรมการ หมู่บ้าน บ้านม่อน เงาะ หมู่ ๕ ตาม โครงการหมู่บ้าน สะอาด	เพื่อให้ชุมชนมี ความเข้มแข็ง สามารถบริหาร จัดการขยะใน พื้นที่ได้ด้วย ตนเอง	สนับสนุนการ ดำเนินการ บริหารจัดการ ขยะในชุมชน บ้านม่อนเงาะ	๒๐,๐๐๐	๒๐,๐๐๐	๒๐,๐๐๐	๒๐,๐๐๐	๒๐,๐๐๐	ชุมชนมีการ จัดตั้ง เครือข่าย บริหารจัดการ ขยะ	๑.ชุมชนสะอาด ๒.ชุมชน สามารถ บริหารจัดการ ขยะด้วยตนเอง	กองช่าง สำนักปลัด
รวม	๑๑ โครงการ			๒๐๐,๐๐๐	๒๓๕,๐๐๐	๒๒๐,๐๐๐	๒๐๐,๐๐๐	๒๐๐,๐๐๐			

ยุทธศาสตร์ ที่ ๔ การพัฒนาด้านการอนุรักษ์ฟื้นฟูและการบริหารจัดการทรัพยากรธรรมชาติและสิ่งแวดล้อมอย่างยั่งยืน

๔.๓ แผนงานการเกษตร

ที่	โครงการ	วัตถุประสงค์	เป้าหมาย (ผลผลิตของ โครงการ)	งบประมาณ					ตัวชี้วัด (KPI)	ผลที่คาดว่าจะ ได้รับ	หน่วยงาน รับผิดชอบ หลัก
				๒๕๖๑ (บาท)	๒๕๖๒ (บาท)	๒๕๖๓ (บาท)	๒๕๖๔ (บาท)	๒๕๖๕ (บาท)			
๑	จ้างเหมาทำแนวกันไฟ หมู่ที่ ๑,๒,๓,๔,๕	เพื่อป้องกันและแก้ไขปัญหาไฟป่า	ระยะทางกว้าง ๘ ยาวไม่น้อยกว่า ๒๐ กิโลเมตร	๑๐๐,๐๐๐	๑๐๐,๐๐๐	๑๑๐,๐๐๐	๑๑๐,๐๐๐	๑๑๐,๐๐๐	ดำเนินการทำแนวกันไฟครบทุกหมู่บ้าน	ไม่มีการเผาป่าและลดปัญหาหมอกควันในพื้นที่	สำนักปลัด
๒	ป้องกันและแก้ไขปัญหามอกควันและไฟป่า หมู่ ๑,๒,๓,๔,๕	เพื่อป้องกันและแก้ไขปัญหาไฟป่า	รณรงค์ ป้องกันหรือแก้ไขปัญหาอย่างน้อยปีละ ๑ ครั้ง	๘๐,๐๐๐	๘๐,๐๐๐	๘๐,๐๐๐	๘๐,๐๐๐		มีการดำเนินกิจกรรม ปีละ ๑ ครั้ง	ไม่มีการเผาป่าและลดปัญหาหมอกควันในพื้นที่	สำนักปลัด
๓	ทำฝายชะลอน้ำหมู่ ๔ บ้านเหล่า	เพื่อกักเก็บน้ำชะลอกการไหลของน้ำและคงความชุ่มชื้น	ก่อสร้างฝายชะลอน้ำเพื่อเพิ่มความชุ่มชื้นของป่า	๒๐,๐๐๐	๒๐,๐๐๐	๒๐,๐๐๐	๒๐,๐๐๐		ฝายชะลอน้ำมีประสิทธิภาพ	เพื่อกักเก็บน้ำชะลอกการไหลของน้ำและคงความชุ่มชื้น	สำนักปลัด
๔	ปลูกป่าทดแทนพื้นที่พรุธรรมชาติเขตอนุรักษ์ป่าของชุมชน หมู่ ๕	เพื่ออนุรักษ์และรักษาสภาพแวดล้อม	ประชาชนหมู่ ๕ บ้านม่อนเงาะ	๕๐,๐๐๐	๕๐,๐๐๐	๕๐,๐๐๐	๕๐,๐๐๐	๕๐,๐๐๐	มีการอนุรักษ์ให้มีสภาพสมบูรณ์	อนุรักษ์แหล่งต้นน้ำลำธารให้มีสภาพสมบูรณ์	สำนักปลัด

ยุทธศาสตร์ ที่ ๔ การพัฒนาด้านการอนุรักษ์ฟื้นฟูและการบริหารจัดการทรัพยากรธรรมชาติและสิ่งแวดล้อมอย่างยั่งยืน

๔.๓ แผนงานการเกษตร

ที่	โครงการ	วัตถุประสงค์	เป้าหมาย (ผลผลิตของ โครงการ)	งบประมาณ					ตัวชี้วัด (KPI)	ผลที่คาดว่าจะ ได้รับ	หน่วยงาน รับผิดชอบ หลัก
				๒๕๖๑ (บาท)	๒๕๖๒ (บาท)	๒๕๖๓ (บาท)	๒๕๖๔ (บาท)	๒๕๖๕ (บาท)			
๕	ทำฝายชะลอน้ำหมู่ ๕ บ้านม่อนเงาะ	เพื่อกักเก็บน้ำ ชะลอการไหล ของน้ำและคง ความชุ่มชื้น	ก่อสร้างฝาย ชะลอน้ำเพื่อเพิ่ม ความชุ่มชื้นของป่า	๒๐,๐๐๐	๒๐,๐๐๐	๒๐,๐๐๐	๒๐,๐๐๐		ฝายชะลอน้ำมี ประสิทธิภาพ	เพื่อกักเก็บน้ำ ชะลอการไหล ของน้ำและคง ความชุ่มชื้น	สำนักปลัด
๖	๘๐ พรรษา ๘๐ พัน ฝาย	เพื่อกักเก็บน้ำ ชะลอการไหล ของน้ำและคง ความชุ่มชื้น	ก่อสร้างฝาย ชะลอน้ำในพื้นที่ อบต.	๒๐,๐๐๐	๒๐,๐๐๐	๒๐,๐๐๐	๒๐,๐๐๐	๒๐,๐๐๐	มีการก่อสร้าง ฝายชะลอน้ำ	เพื่อกักเก็บน้ำ ชะลอการไหล ของน้ำและคง ความชุ่มชื้น	สำนักปลัด
๗	ป้องกันการบุกรุก เขตป่าสงวน	เพื่อเป็นการ อนุรักษ์พื้นที่ป่า ให้คงอยู่สืบไป	รณรงค์ ให้ความรู้ แก่ประชาชน ไม่ให้บุกรุกเขตป่า สงวน	๑๐,๐๐๐	๑๐,๐๐๐	๑๐,๐๐๐	๑๐,๐๐๐	๑๐,๐๐๐	มีการบุกรุกป่า สงวนน้อยลง	มีการบุกรุก เขตป่าสงวน ลดลง	สำนักปลัด
๘	บวชป่าต้นน้ำใน พื้นที่ตำบลเมืองกาย	เพื่อเป็นการ อนุรักษ์พื้นที่ป่า และต้นน้ำ	จัดทำโครงการ บวชป่า ปีละ ๑ ครั้ง	๒๐,๐๐๐	๒๐,๐๐๐	๒๐,๐๐๐	๒๐,๐๐๐	๒๐,๐๐๐	มีการบวชป่า ในพื้นที่ จำนวน ๑๐๐ ไร่	สามารถ อนุรักษ์ป่าต้น น้ำให้มีความ อุดมสมบูรณ์	สำนักปลัด

ยุทธศาสตร์ ที่ ๔ การพัฒนาด้านการอนุรักษ์ฟื้นฟูและการบริหารจัดการทรัพยากรธรรมชาติและสิ่งแวดล้อมอย่างยั่งยืน

๔.๓ แผนงานการเกษตร

ที่	โครงการ	วัตถุประสงค์	เป้าหมาย (ผลผลิตของ โครงการ)	งบประมาณ					ตัวชี้วัด (KPI)	ผลที่คาดว่าจะ ได้รับ	หน่วยงาน รับผิดชอบ หลัก
				๒๕๖๑ (บาท)	๒๕๖๒ (บาท)	๒๕๖๓ (บาท)	๒๕๖๔ (บาท)	๒๕๖๕ (บาท)			
๙	ส่งเสริมการมีส่วนร่วมในการควบคุมคุณภาพสิ่งแวดล้อม	เพื่อเป็นการอนุรักษ์สิ่งแวดล้อม	ส่งเสริมการมีส่วนร่วมปีละ ๑ ครั้ง	๒๐,๐๐๐				๒๐,๐๐๐	ประชาชนมีส่วนร่วมในกิจกรรม	ประชาชนมีส่วนร่วมในกิจกรรมอนุรักษ์สิ่งแวดล้อม	สำนักปลัด
๑๐	รักษน้ำ รักษา รักษาแผ่นดิน	เพื่ออนุรักษ์และรักษาสุขภาพแวดล้อมธรรมชาติ	ประชาชน หมู่ ๑ - ๕ ตำบลเมืองเก่า	๕๐,๐๐๐	๕๐,๐๐๐	๕๐,๐๐๐	๕๐,๐๐๐	๕๐,๐๐๐	มีการอนุรักษ์ให้มีสภาพสมบูรณ์	อนุรักษ์แหล่งต้นน้ำลำธารฟื้นฟูสภาพผิวดิน	สำนักปลัด
๑๑	ส่งเสริมการอนุรักษ์ทรัพยากรธรรมชาติและสิ่งแวดล้อม องค์การบริหารส่วนตำบลเมืองเก่า	เพื่ออนุรักษ์และรักษาสิ่งแวดล้อม	กิจกรรมส่งเสริมการอนุรักษ์ทรัพยากรธรรมชาติและสิ่งแวดล้อม องค์การบริหารส่วนตำบลเมืองเก่า		๒๐,๐๐๐	๒๐,๐๐๐	๒๐,๐๐๐	๒๐,๐๐๐	มีการจัดกิจกรรมอย่างน้อย ปีละ ๑ ครั้ง	ทรัพยากรธรรมชาติและสิ่งแวดล้อม ได้รับการอนุรักษ์ ให้คงอยู่	สำนักปลัด

ยุทธศาสตร์ ที่ ๔ การพัฒนาด้านการอนุรักษ์ฟื้นฟูและการบริหารจัดการทรัพยากรธรรมชาติและสิ่งแวดล้อมอย่างยั่งยืน

๔.๓ แผนงานการเกษตร

ที่	โครงการ	วัตถุประสงค์	เป้าหมาย (ผลผลิตของ โครงการ)	งบประมาณ					ตัวชี้วัด (KPI)	ผลที่คาดว่าจะ ได้รับ	หน่วยงาน รับผิดชอบ หลัก
				๒๕๖๑ (บาท)	๒๕๖๒ (บาท)	๒๕๖๓ (บาท)	๒๕๖๔ (บาท)	๒๕๖๕ (บาท)			
๑๒	ปลูกป่าเฉลิมพระ เกียรติ	เพื่อเพิ่มพื้นที่ป่า ชุมชนและแสดง ความจงรักภักดี ต่อสถาบัน พระมหากษัตริย์	ประชาชน หมู่ ๑ - ๕ ตำบลเมืองเก่า		๑๐,๐๐๐	๑๐,๐๐๐	๑๐,๐๐๐	๑๐,๐๐๐	มีการ ดำเนินการ ครบทั้ง ๕ หมู่บ้าน	มีพื้นที่ป่าชุมชน เพิ่มขึ้นและได้ แสดงความ จงรักภักดีต่อ สถาบัน พระมหากษัตริย์	สำนักปลัด
๑๓	แก้ไขปัญหามอก ควีนและไฟป่า	เพื่อป้องกันและ แก้ไขปัญหไฟป่า	รณรงค์ ป้องกัน หรือแก้ไขปัญห ไฟป่าปีละ ๑ ครั้ง	๒๐,๐๐๐	๒๐,๐๐๐	๒๐,๐๐๐	๒๐,๐๐๐	๒๐,๐๐๐	มีกิจกรรม รณรงค์ป้องกัน	ไม่มีการเผาป่า และลดปัญหา หมอกควีนใน พื้นที่	สำนักปลัด
๑๔	ทำแนวกันไฟป่า ตำบลเมืองเก่า	เพื่อป้องกันและ แก้ไขหมอกควีน ไฟ	ทำแนวกันไฟป่า ปีละ ๑ ครั้ง	๑๑๐,๐๐๐	๘๕,๐๐๐	๑๐๐,๐๐๐	๑๐๐,๐๐๐	๑๐๐,๐๐๐	ดำเนินการทำ แนวกันไฟ ครบทุกหมู่บ้าน	ไม่มีการเผาป่า และลดปัญหา หมอกควีนใน พื้นที่	สำนักปลัด
๑๕	ปลูกหญ้าแฝก	เพื่อเป็นการ อนุรักษ์ดิน	ประชาชนใน ตำบลมีการปลูก หญ้าแฝก	๑๐,๐๐๐	๑๐,๐๐๐	๑๐,๐๐๐	๑๐,๐๐๐	๑๐,๐๐๐	ประชาชนมี การนำหญ้า แฝกไปใช้	สามารถ ป้องกันการ พังทลายของ หน้าดินได้	สำนักปลัด

ยุทธศาสตร์ ที่ ๔ การพัฒนาด้านการอนุรักษ์ฟื้นฟูและการบริหารจัดการทรัพยากรธรรมชาติและสิ่งแวดล้อมอย่างยั่งยืน

๔.๓ แผนงานการเกษตร

ที่	โครงการ	วัตถุประสงค์	เป้าหมาย (ผลผลิตของ โครงการ)	งบประมาณ					ตัวชี้วัด (KPI)	ผลที่คาดว่าจะได้รับ	หน่วยงาน รับผิดชอบ หลัก
				๒๕๖๑ (บาท)	๒๕๖๒ (บาท)	๒๕๖๓ (บาท)	๒๕๖๔ (บาท)	๒๕๖๕ (บาท)			
๑๖	ส่งเสริมสนับสนุนอนุรักษ์พันธุกรรมพืชอันเนื่องมาจากพระราชดำริสมเด็จพระเทพรัตนราชสุดาฯ สยามบรมราชกุมารี	เพื่ออนุรักษ์พันธุกรรมพืชในเขตตำบล	ประชาชนหมู่ ๑ – ๕ ตำบลเมืองเก่า	๒๐,๐๐๐	๒๐,๐๐๐	๒๐,๐๐๐	๒๐,๐๐๐	๒๐,๐๐๐	มีการอนุรักษ์อย่างน้อยปีละ ๑ ครั้ง	พันธุกรรมพืชในท้องถิ่นได้รับการอนุรักษ์ให้คงอยู่สืบไป	สำนักปลัด
๑๗	ส่งเสริมการมีส่วนร่วมของชุมชนในการควบคุมคุณภาพน้ำ	เพื่ออนุรักษ์แหล่งต้นน้ำลำธาร	ประชาชนหมู่ ๑ – ๕ ตำบลเมืองเก่า	๕๐,๐๐๐	๒๐,๐๐๐	๒๐,๐๐๐	๒๐,๐๐๐	๒๐,๐๐๐	มีการอนุรักษ์ลำธารให้สมบูรณ์	อนุรักษ์แหล่งต้นน้ำลำธารให้สามารถอุปโภคได้ปกติ	สำนักปลัด
รวม	๑๗ โครงการ			๔๗๐,๐๐๐	๔๓๐,๐๐๐	๔๔๐,๐๐๐	๔๔๐,๐๐๐	๓๔๐,๐๐๐			

แบบ ผ.๐๒

สำหรับ องค์กรปกครองส่วนท้องถิ่น
องค์การบริหารส่วนตำบลเมืองกาย

ยุทธศาสตร์ ที่ ที่ ๕ การพัฒนาด้านอนุรักษ์ ถ่ายทอดศิลปวัฒนธรรมจารีตประเพณี
ส่งเสริมวิถีชีวิต ภูมิปัญญาท้องถิ่นและพัฒนาคุณธรรม จริยธรรมของประชาชน

๒.บัญชีโครงการพัฒนาท้องถิ่น

รายละเอียดโครงการพัฒนา
แผนพัฒนาท้องถิ่น (พ.ศ. ๒๕๖๑-๒๕๖๕)
องค์การบริหารส่วนตำบลเมืองเก่า

ยุทธศาสตร์การพัฒนาของ อปท. ในเขตจังหวัด ที่ ๕ การพัฒนาคุณภาพชีวิตของประชาชน

ยุทธศาสตร์ ที่ ๕ การพัฒนาด้านอนุรักษ์ ถ่ายทอดศิลปวัฒนธรรมจารีตประเพณี ส่งเสริมวิถีชีวิต ภูมิปัญญาท้องถิ่นและพัฒนาคุณธรรม จริยธรรมของประชาชน

๕.๑ แผนงานการศาสนาวัฒนธรรมและนันทนาการ

ที่	โครงการ	วัตถุประสงค์	เป้าหมาย (ผลผลิตของ โครงการ)	งบประมาณ					ตัวชี้วัด (KPI)	ผลที่คาดว่าจะได้รับ	หน่วยงาน รับผิดชอบหลัก
				๒๕๖๑ (บาท)	๒๕๖๒ (บาท)	๒๕๖๓ (บาท)	๒๕๖๔ (บาท)	๒๕๖๕ (บาท)			
๑	อนุรักษ์และส่งเสริมประเพณี วัฒนธรรมท้องถิ่นหมู่ ๑-๕	เพื่ออนุรักษ์และส่งเสริมประเพณีให้อยู่สืบไป	กิจกรรมวันสำคัญของชาติ ศาสนา และวัฒนธรรมท้องถิ่นต่างๆ	๗๐,๐๐๐	๗๐,๐๐๐	๗๐,๐๐๐	๗๐,๐๐๐		มีการดำเนินกิจกรรมประเพณี	วัฒนธรรมและประเพณีอื่นดั้งเดิมได้รับสืบทอดต่อไป	สำนักปลัด
๒	โครงการส่งเสริมศีลธรรมพุทธศาสนาวันอาทิตย์เด็กเยาวชนตำบลเมืองเก่า	เพื่อเป็นการปลูกฝังคุณธรรมจริยธรรมให้กับเยาวชน	เด็กและเยาวชนหมู่ ๑ - ๕ ตำบลเมืองเก่า	๓๐,๐๐๐	๓๐,๐๐๐	๓๐,๐๐๐	๓๐,๐๐๐	๓๐,๐๐๐	มีเด็กเยาวชนเข้าร่วมโครงการอย่างน้อย หมู่ละ ๑๐ คน	เด็กและเยาวชนในพื้นที่ตำบลเมืองเก่าได้รับการปลูกฝังคุณธรรมจริยธรรม	สำนักปลัด

ยุทธศาสตร์ ที่ ๕ การพัฒนาด้านอนุรักษ์ ถ่ายทอดศิลปวัฒนธรรมจารีตประเพณี ส่งเสริมวิถีชีวิต ภูมิปัญญาท้องถิ่นและพัฒนาคุณธรรม จริยธรรมของประชาชน

๕.๑ แผนงานการศาสนาวัฒนธรรมและนันทนาการ

ที่	โครงการ	วัตถุประสงค์	เป้าหมาย (ผลผลิตของ โครงการ)	งบประมาณ					ตัวชี้วัด (KPI)	ผลที่คาดว่าจะได้รับ	หน่วยงาน รับผิดชอบ หลัก
				๒๕๖๑ (บาท)	๒๕๖๒ (บาท)	๒๕๖๓ (บาท)	๒๕๖๔ (บาท)	๒๕๖๕ (บาท)			
๓	อุดหนุน ทต.จอมแจ้ง ตามโครงการสงฆ์น้ำหอ ศตวรรษมณีศรีแม่แดง	เพื่อเป็นการอนุรักษ์วัฒนธรรมประเพณีอันดีงาม	โครงการสงฆ์น้ำหอ ศตวรรษมณี ศรีแม่แดง	๓,๐๐๐	๓,๐๐๐	๓,๐๐๐	๓,๐๐๐	๓,๐๐๐	มีการอุดหนุนปกครอง ทต.จอมแจ้ง ปีละ ๑ ครั้ง	วัฒนธรรมและประเพณีอันดีงามได้รับการสืบทอดต่อไป	สำนักปลัด
๔	อุดหนุนปกครองอำเภอแม่แดง ตามโครงการงานฤดูหนาวและกาชาด	เพื่ออุดหนุนปกครองอำเภอแม่แดง เป็นค่าใช้จ่ายตามโครงการฯ	งานกาชาดฤดูหนาว	๔,๐๐๐	๔,๐๐๐	๔,๐๐๐	๔,๐๐๐	๔,๐๐๐	มีการอุดหนุนปกครองอำเภอแม่แดง ปีละ ๑ ครั้ง	มีการอนุรักษ์และส่งเสริมวัฒนธรรมของจังหวัดให้คงอยู่สืบไป	สำนักปลัด

ยุทธศาสตร์ ที่ ๕ การพัฒนาด้านอนุรักษ์ ถ่ายทอดศิลปวัฒนธรรมจารีตประเพณี ส่งเสริมวิถีชีวิต ภูมิปัญญาท้องถิ่นและพัฒนาคุณธรรม จริยธรรมของประชาชน

๕.๑ แผนงานการศาสนาวัฒนธรรมและนันทนาการ

ที่	โครงการ	วัตถุประสงค์	เป้าหมาย (ผลผลิตของ โครงการ)	งบประมาณ					ตัวชี้วัด (KPI)	ผลที่คาดว่าจะได้รับ	หน่วยงาน รับผิดชอบ หลัก
				๒๕๖๑ (บาท)	๒๕๖๒ (บาท)	๒๕๖๓ (บาท)	๒๕๖๔ (บาท)	๒๕๖๕ (บาท)			
๕	อุดหนุนปกครองอำเภอแม่แตงตามโครงการมทกรมไม้ดอกไม้ประดับ	เพื่ออุดหนุนปกครองอำเภอแม่แตง เป็นค่าใช้จ่ายตามโครงการฯ	งานมทกรมไม้ดอกไม้ประดับจังหวัดเชียงใหม่	๒๐,๐๐๐	๒๐,๐๐๐	๒๐,๐๐๐	๒๐,๐๐๐	๒๐,๐๐๐	มีการอุดหนุนปกครองอำเภอแม่แตงปีละ ๑ ครั้ง	มีการอนุรักษ์และส่งเสริมวัฒนธรรมของจังหวัดและมีการท่องเที่ยวเพิ่มขึ้น	สำนักปลัด
๖	อุดหนุนปกครองจังหวัดเชียงใหม่ตามโครงการมทกรมไม้ดอกไม้ประดับ	เพื่ออุดหนุนปกครองจังหวัดเชียงใหม่เป็นค่าใช้จ่ายตามโครงการฯ	งานมทกรมไม้ดอกไม้ประดับจังหวัดเชียงใหม่	๕,๐๐๐	๕,๐๐๐	๕,๐๐๐	๕,๐๐๐	๕,๐๐๐	มีการอุดหนุนปกครองจังหวัดเชียงใหม่	มีการอนุรักษ์และส่งเสริมวัฒนธรรมของจังหวัดและการท่องเที่ยว	สำนักปลัด
๗	อุดหนุนที่ทำการปกครองอำเภอแม่แตงงานตามโครงการรัฐพิธีและวันสำคัญต่างๆ	อุดหนุนที่ทำการปกครองอำเภอแม่แตงเพื่อจ่ายเป็นค่าใช้จ่ายตามโครงการฯ	กิจกรรมวันสำคัญทางศาสนาและของชาติ	๕,๐๐๐	๕,๐๐๐	๕,๐๐๐	๕,๐๐๐	๕,๐๐๐	มีการอุดหนุนปกครองอำเภอแม่แตงปีละ ๑ ครั้ง	ประชาชนในต.เมืองกายได้ร่วมกิจกรรมวันสำคัญทางศาสนาและของชาติ	สำนักปลัด

ยุทธศาสตร์ ที่ ๕ การพัฒนาด้านอนุรักษ์ ถ่ายทอดศิลปวัฒนธรรมจารีตประเพณี ส่งเสริมวิถีชีวิต ภูมิปัญญาท้องถิ่นและพัฒนาคุณธรรม จริยธรรมของประชาชน

๕.๑ แผนงานการศาสนาวัฒนธรรมและนันทนาการ

ที่	โครงการ	วัตถุประสงค์	เป้าหมาย (ผลผลิตของ โครงการ)	งบประมาณ					ตัวชี้วัด (KPI)	ผลที่คาดว่าจะได้รับ	หน่วยงาน รับผิดชอบ หลัก
				๒๕๖๑ (บาท)	๒๕๖๒ (บาท)	๒๕๖๓ (บาท)	๒๕๖๔ (บาท)	๒๕๖๕ (บาท)			
๘	อุดหนุนปกครองอำเภอแม่แตง ตามโครงการปีใหม่เมือง	อุดหนุนปกครองอำเภอแม่แตง เพื่อเป็นค่าใช้จ่ายตามโครงการฯ	โครงการประเพณีปีใหม่เมือง	๕,๐๐๐	๕,๐๐๐	๕,๐๐๐	๕,๐๐๐	๕,๐๐๐	มีการอุดหนุนปกครองอำเภอแม่แตงปีละ ๑ ครั้ง	วัฒนธรรมและประเพณีอันดีงามได้รับการสืบทอดต่อไป	สำนักปลัด
๙	อุดหนุน ทต.จอมแจ้ง ตามโครงการบริหารจัดการหอศตวรรษมุนีศรีแม่แตง	เพื่อเป็นการอนุรักษ์วัฒนธรรมประเพณีอันดีงาม	โครงการบริหารจัดการหอศตวรรษมุนี ศรีแม่แตง	๓,๐๐๐	๓,๐๐๐	๓,๐๐๐	๓,๐๐๐	๓,๐๐๐	มีการอุดหนุนปกครองทต.จอมแจ้งปีละ ๑ ครั้ง	วัฒนธรรมและประเพณีอันดีงามได้รับการสืบทอดต่อไป	สำนักปลัด
๑๐	องค์การบริหารส่วนตำบลเมืองกายร่วมสืบสานประเพณีไทยใส่ใจผู้สูงอายุ	เพื่อส่งเสริมอนุรักษ์วัฒนธรรม	จัดกิจกรรมสืบสานประเพณีไทยใส่ใจผู้สูงอายุ	๕๐,๐๐๐	๕๐,๐๐๐	๕๐,๐๐๐	๕๐,๐๐๐	๕๐,๐๐๐	มีการดำเนินกิจกรรมปีละ ๑ ครั้ง	วัฒนธรรมและประเพณีอันดีงามได้รับการสืบทอดต่อไป	สำนักปลัด

ยุทธศาสตร์ ที่ ๕ การพัฒนาด้านอนุรักษ์ ถ่ายทอดศิลปวัฒนธรรมจารีตประเพณี ส่งเสริมวิถีชีวิต ภูมิปัญญาท้องถิ่นและพัฒนาคุณธรรม จริยธรรมของประชาชน

๕.๑ แผนงานการศาสนาวัฒนธรรมและนันทนาการ

ที่	โครงการ	วัตถุประสงค์	เป้าหมาย (ผลผลิตของ โครงการ)	งบประมาณ					ตัวชี้วัด (KPI)	ผลที่คาดว่าจะได้รับ	หน่วยงาน รับผิดชอบ หลัก
				๒๕๖๑ (บาท)	๒๕๖๒ (บาท)	๒๕๖๓ (บาท)	๒๕๖๔ (บาท)	๒๕๖๕ (บาท)			
๑๑	จัดทำฐานข้อมูลภูมิปัญญาท้องถิ่นและประชาชนชาวบ้าน	เพื่อจัดทำฐานข้อมูลภูมิปัญญาท้องถิ่นและประชาชนชาวบ้าน	จัดทำฐานข้อมูลภูมิปัญญาท้องถิ่นและประชาชนชาวบ้าน		๕,๐๐๐	๕,๐๐๐	๕,๐๐๐	๕,๐๐๐	มีการจัดทำฐานข้อมูลร้อยละ ๘๐ ขึ้นไป	มีการจัดทำฐานข้อมูลที่เป็นระบบง่ายต่อการนำไปใช้ศึกษาและต่อยอด	สำนักปลัด
๑๒	เข้าร่วมงานประเพณีปีใหม่เมือง ของอำเภอแม่แตงและจังหวัดเชียงใหม่	เพื่อเป็นการอนุรักษ์และส่งเสริมประเพณีสืบไป	เข้าร่วมประเพณีปีใหม่เมืองของอำเภอแม่แตงและจังหวัดเชียงใหม่ ปีละ ๑ ครั้ง	๒๐,๐๐๐	๑๐,๐๐๐	๒๐,๐๐๐	๒๐,๐๐๐	๒๐,๐๐๐	มีตัวแทนจากทุกภาคส่วนในพื้นที่เข้าร่วม	วัฒนธรรมและประเพณีอันดีงามได้รับการสืบทอด	สำนักปลัด
๑๓	ประเพณีเป็ง หมู่ ๑ - ๕	เพื่อเป็นการอนุรักษ์วัฒนธรรมประเพณี	สนับสนุนการจัดงานประเพณีเป็งปีละ ๑ ครั้ง	๒๐,๐๐๐	๒๐,๐๐๐	๒๐,๐๐๐	๒๐,๐๐๐	๒๐,๐๐๐	มีการดำเนินการโครงการ ทั้ง ๕ หมู่	วัฒนธรรมและประเพณีอันดีงามได้รับการสืบทอดต่อไป	สำนักปลัด

ยุทธศาสตร์ ที่ ๕ การพัฒนาด้านอนุรักษ์ ถ่ายทอดศิลปวัฒนธรรมจารีตประเพณี ส่งเสริมวิถีชีวิต ภูมิปัญญาท้องถิ่นและพัฒนาคุณธรรม จริยธรรมของประชาชน

๕.๑ แผนงานการศาสนาวัฒนธรรมและนันทนาการ

ที่	โครงการ	วัตถุประสงค์	เป้าหมาย (ผลผลิตของ โครงการ)	งบประมาณ					ตัวชี้วัด (KPI)	ผลที่คาดว่าจะได้รับ	หน่วยงาน รับผิดชอบ หลัก
				๒๕๖๑ (บาท)	๒๕๖๒ (บาท)	๒๕๖๓ (บาท)	๒๕๖๔ (บาท)	๒๕๖๕ (บาท)			
๑๔	ประเพณีปีใหม่เมือง หมู่ ๑ - ๕	เพื่อเป็นการ อนุรักษ์วัฒนธรรม อันดีงาม	สนับสนุนการจัด งานประเพณีปีใหม่ เมือง	๒๕,๐๐๐	๒๕,๐๐๐	๒๕,๐๐๐	๒๕,๐๐๐	๒๕,๐๐๐	มีการ ดำเนินการ โครงการ ทั้ง ๕ หมู่	วัฒนธรรม และประเพณี อันดีงามได้รับ สืบทอดต่อไป	สำนักปลัด
๑๕	ส่งเสริมการจัดกิจกรรม วันสำคัญทางศาสนา	เพื่อส่งเสริมและ อนุรักษ์วัฒนธรรม	กิจกรรมวันสำคัญ ทางศาสนาของชาติ	๒๐,๐๐๐	๑๐,๐๐๐	๑๐,๐๐๐	๑๐,๐๐๐	๑๐,๐๐๐	มีการดำเนิน กิจกรรมครบ	วัฒนธรรม และประเพณี อันดีงามได้รับ การสืบสาน	สำนักปลัด
๑๖	อุดหนุนคณะกรรมการ หมู่บ้าน หมู่ ๑,๒,๓,๔,๕ ตามโครงการส่งเสริม บำรุงรักษา ศิลปะ จารีต ประเพณี ภูมิปัญญา ท้องถิ่นและวัฒนธรรมอัน ดีของท้องถิ่น	เพื่อเป็นการ อนุรักษ์วัฒนธรรม ประเพณีอันดีงาม	จัดกิจกรรมส่งเสริม บำรุงรักษา ศิลปะ จารีตประเพณี ภูมิปัญญาท้องถิ่น และวัฒนธรรมอัน ดีของท้องถิ่น	๑๐๐,๐๐๐	๑๐๐,๐๐๐	๑๐๐,๐๐๐	๑๐๐,๐๐๐	๑๐๐,๐๐๐	มีการจัด กิจกรรม อย่างน้อย ๑ กิจกรรม/ปี	ประเพณีและ วัฒนธรรมอันดี งามได้รับการ สืบสานให้อยู่ สืบไป	สำนักปลัด

ยุทธศาสตร์ ที่ ๕ การพัฒนาด้านอนุรักษ์ ถ่ายทอดศิลปวัฒนธรรมจารีตประเพณี ส่งเสริมวิถีชีวิต ภูมิปัญญาท้องถิ่นและพัฒนาคุณธรรม จริยธรรมของประชาชน

๕.๑ แผนงานการศาสนาวัฒนธรรมและนันทนาการ

ที่	โครงการ	วัตถุประสงค์	เป้าหมาย (ผลผลิตของ โครงการ)	งบประมาณ					ตัวชี้วัด (KPI)	ผลที่คาดว่าจะได้รับ	หน่วยงาน รับผิดชอบ หลัก
				๒๕๖๑ (บาท)	๒๕๖๒ (บาท)	๒๕๖๓ (บาท)	๒๕๖๔ (บาท)	๒๕๖๕ (บาท)			
๑๗	โครงการจัดตั้งแหล่งเรียนรู้และภูมิปัญญาท้องถิ่นตำบลเมืองเก่า	เพื่อสนับสนุนการจัดตั้งแหล่งเรียนรู้ตำบลเมืองเก่าและส่งเสริมสนับสนุนกิจกรรมอนุรักษ์ภูมิปัญญาท้องถิ่นในพื้นที่ตำบลเมืองเก่า การประกาศเกียรติคุณภูมิปัญญาท้องถิ่นตำบลเมืองเก่า	จัดตั้งแหล่งเรียนรู้และภูมิปัญญาท้องถิ่นตำบลเมืองเก่า			๓๐,๐๐๐			จำนวนแหล่งเรียนรู้และภูมิปัญญาในตำบลเมืองเก่า	มีจำนวนแหล่งเรียนรู้และภูมิปัญญาท้องถิ่นตำบลเมืองเก่าเพิ่มขึ้น	สำนักปลัด
รวม	๑๗ โครงการ			๓๓๕,๐๐๐	๓๑๐,๐๐๐	๓๖๐,๐๐๐	๓๓๐,๐๐๐	๒๖๐,๐๐๐			

แบบ ผ.๐๒

สำหรับ องค์กรปกครองส่วนท้องถิ่น
องค์การบริหารส่วนตำบลเมืองกาย

ยุทธศาสตร์ ที่ ๖ การพัฒนาด้านการบริหารจัดการบ้านเมืองที่ดี และเปิดโอกาส
ให้ชุมชนมีส่วนร่วมในการพัฒนาท้องถิ่น

๒.บัญชีโครงการพัฒนาท้องถิ่น

รายละเอียดโครงการพัฒนา
แผนพัฒนาท้องถิ่น (พ.ศ. ๒๕๖๑-๒๕๖๕)
องค์การบริหารส่วนตำบลเมืองเก่า

ยุทธศาสตร์จังหวัดเชียงใหม่ ที่ ๖ การพัฒนาระบบบริหารจัดการภาครัฐและการให้บริการประชาชนตามหลักธรรมาภิบาล

ยุทธศาสตร์การพัฒนาของ อปท. ในเขตจังหวัด ที่ ๗ การบริหารจัดการบ้านเมืองที่ดี

ยุทธศาสตร์ ที่ ๖ การพัฒนาด้านการบริหารจัดการบ้านเมืองที่ดี และเปิดโอกาสให้ชุมชนมีส่วนร่วมในการพัฒนาท้องถิ่น

๖.๑ แผนงานบริหารงานทั่วไป

ที่	โครงการ	วัตถุประสงค์	เป้าหมาย (ผลผลิตของ โครงการ)	งบประมาณ					ตัวชี้วัด (KPI)	ผลที่คาดว่าจะ ได้รับ	หน่วยงาน รับผิดชอบ หลัก
				๒๕๖๑ (บาท)	๒๕๖๒ (บาท)	๒๕๖๓ (บาท)	๒๕๖๔ (บาท)	๒๕๖๕ (บาท)			
๑	โครงการท้องถิ่น เคลื่อนที่	เพื่อออกไป พบปะรับฟัง ปัญหา ประชาชน	ในพื้นที่ อบต. เมืองเก่า	๕๐,๐๐๐	๕๐,๐๐๐	๕๐,๐๐๐	๕๐,๐๐๐	๕๐,๐๐๐	มีการออก โครงการ เคลื่อนที่ ครบ ๕ หมู่	สร้างความ เข้าใจอันดี ระหว่าง อบต. เมืองเก่ากับ ประชาชน	สำนักปลัด
๒	จ้างเหมาทำสื่อ ประชาสัมพันธ์ อบต.	เพื่อประชาสัมพันธ์ ข้อมูลข่าวสาร	สื่อประชาสัมพันธ์	๓๐,๐๐๐	๓๐,๐๐๐	๓๐,๐๐๐	๓๐,๐๐๐	๓๐,๐๐๐	มีการจัดทำสื่อ ประชาสัมพันธ์ ทุกปี	ประชาชน ได้รับข้อมูล ข่าวสารอย่าง ถูกต้อง	สำนักปลัด

ยุทธศาสตร์ ที่ ๖ การพัฒนาด้านการบริหารจัดการบ้านเมืองที่ดี และเปิดโอกาสให้ชุมชนมีส่วนร่วมในการพัฒนาท้องถิ่น

๖.๑ แผนงานบริหารงานทั่วไป

ที่	โครงการ	วัตถุประสงค์	เป้าหมาย (ผลผลิตของ โครงการ)	งบประมาณ					ตัวชี้วัด (KPI)	ผลที่คาดว่าจะ ได้รับ	หน่วยงาน รับผิดชอบ หลัก
				๒๕๖๑ (บาท)	๒๕๖๒ (บาท)	๒๕๖๓ (บาท)	๒๕๖๔ (บาท)	๒๕๖๕ (บาท)			
๓	จัดทำเว็บไซต์ อบต.	เพื่อเผยแพร่ประชาสัมพันธ์ข้อมูลข่าวสารของ อบต.	มีการเผยแพร่ข้อมูลข่าวสารของ อบต. ให้ประชาชนได้รับทราบ	๓๐,๐๐๐	๓๐,๐๐๐	๓๐,๐๐๐	๓๐,๐๐๐	๓๐,๐๐๐	อบต. มีเว็บไซต์และมีการเผยแพร่ข้อมูล	ประชาชนได้รับข้อมูลข่าวสารอย่างถูกต้องและมีส่วนร่วม	สำนักปลัด
๔	เพิ่มศักยภาพและประสิทธิภาพ ผู้นำชุมชนและคณะกรรมการหมู่บ้าน	เพื่อเพิ่มศักยภาพและประสิทธิภาพให้ผู้นำชุมชน	ผู้นำชุมชนในพื้นที่ตำบลเมืองเก่า	๑๐๐,๐๐๐	๑๐๐,๐๐๐	๑๐๐,๐๐๐	๑๐๐,๐๐๐	๑๐๐,๐๐๐	ผู้นำชุมชนได้รับการฝึกอบรมฯ ร้อยละ ๖๐	ผู้นำชุมชนมีศักยภาพในการทำงานเพิ่มขึ้น	สำนักปลัด
๕	จัดเวทีประชาคม	เพื่อให้รับทราบความต้องการของประชาชน	จัดเวทีประชาคมจำนวน ๕ หมู่บ้าน	๕๐,๐๐๐	๕๐,๐๐๐	๕๐,๐๐๐	๕๐,๐๐๐	๕๐,๐๐๐	มีการจัดเวทีประชาคมครบ ๕ หมู่	ประชาชนมีส่วนร่วมพัฒนาท้องถิ่นตนเอง	สำนักปลัด

ยุทธศาสตร์ ที่ ๖ การพัฒนาด้านการบริหารจัดการบ้านเมืองที่ดี และเปิดโอกาสให้ชุมชนมีส่วนร่วมในการพัฒนาท้องถิ่น

๖.๑ แผนงานบริหารงานทั่วไป

ที่	โครงการ	วัตถุประสงค์	เป้าหมาย (ผลผลิตของ โครงการ)	งบประมาณ					ตัวชี้วัด (KPI)	ผลที่คาดว่าจะ ได้รับ	หน่วยงาน รับผิดชอบ หลัก
				๒๕๖๑ (บาท)	๒๕๖๒ (บาท)	๒๕๖๓ (บาท)	๒๕๖๔ (บาท)	๒๕๖๕ (บาท)			
๖	จัดทำแผนพัฒนา ท้องถิ่นและแผนชุมชน	เพื่อจัดทำแผน ชุมชน/หมู่บ้าน	มีการจัดทำ แผนแผนชุมชน จำนวน ๕ หมู่บ้าน	๒๐,๐๐๐	๒๐,๐๐๐	๒๐,๐๐๐	๒๐,๐๐๐	๒๐,๐๐๐	โครงการ พัฒนาต้อง อยู่ใน แผนพัฒนา ท้องถิ่น ร้อย ละ ๑๐๐	การพัฒนา ท้องถิ่นมีความ สอดคล้องกับแผน ในระดับต่าง ๆ ตามสภาพการณ์ ปัจจุบัน ต่อสนอง ต่อความต้องการ ของประชาชน	สำนักปลัด
๗	จัดเก็บข้อมูลสถิติใน ตำบล	เพื่อจัดเก็บ ข้อมูลด้านต่างๆ สำหรับใช้ บริหารงาน	จัดเก็บข้อมูลใน พื้นที่ อบต. เมืองกาย	๒๐,๐๐๐	๒๐,๐๐๐	๒๐,๐๐๐	๒๐,๐๐๐	๒๐,๐๐๐	ดำเนินการ จัดเก็บข้อมูล ปีละ ๑ ครั้ง	มีข้อมูลสำหรับ ใช้ในการ สนับสนุนการ พัฒนาท้องถิ่น	สำนักปลัด
๘	ค่าใช้จ่ายตามโครงการ เลือกตั้ง	เพื่อเป็น ค่าใช้จ่ายใน การดำเนินการ เลือกตั้งท้องถิ่น	อบต.เมืองกาย	๒๐๐,๐๐๐	๒๐๐,๐๐๐	๒๐๐,๐๐๐	๒๐๐,๐๐๐	๒๐๐,๐๐๐	สามารถ ดำเนินการ จัดการ เลือกตั้งได้ ตามที่ได้รับ มอบหมาย	มีการ ดำเนินการ จัดการเลือกตั้ง ตามระเบียบ ถูกต้องครบถ้วน	สำนักปลัด

ยุทธศาสตร์ ที่ ๖ การพัฒนาด้านการบริหารจัดการบ้านเมืองที่ดี และเปิดโอกาสให้ชุมชนมีส่วนร่วมในการพัฒนาท้องถิ่น

๖.๑ แผนงานบริหารงานทั่วไป

ที่	โครงการ	วัตถุประสงค์	เป้าหมาย (ผลผลิตของ โครงการ)	งบประมาณ					ตัวชี้วัด (KPI)	ผลที่คาดว่าจะ ได้รับ	หน่วยงาน รับผิดชอบ หลัก
				๒๕๖๑ (บาท)	๒๕๖๒ (บาท)	๒๕๖๓ (บาท)	๒๕๖๔ (บาท)	๒๕๖๕ (บาท)			
๙	จ้างสำรวจความพึงพอใจของผู้รับบริการที่มีต่อองค์การบริหารส่วนตำบลเมืองเก่า	เพื่อสำรวจความพึงพอใจของผู้รับบริการที่มีต่อองค์การบริหารส่วนตำบลเมืองเก่า	สำรวจความพึงพอใจ	๒๐,๐๐๐	๒๐,๐๐๐	๒๐,๐๐๐	๒๐,๐๐๐	๒๐,๐๐๐	ดำเนินการจ้างสำรวจ ปีละ ๑ ครั้ง	การบริหารองค์กรเป็นไปอย่างมีประสิทธิภาพและประชาชนได้รับการบริการที่ดี	สำนักปลัด
๑๐	ค่าใช้จ่ายในการเดินทางไปราชการ	เพื่อเพิ่มศักยภาพและประสิทธิภาพของบุคลากร	บุคลากรขององค์การบริหารส่วนตำบลเมืองเก่า	๓๐๐,๐๐๐	๓๐๐,๐๐๐	๓๐๐,๐๐๐	๓๐๐,๐๐๐	๓๐๐,๐๐๐	บุคลากร ของ อบต. ได้รับการฝึกอบรม ฯ ร้อยละ ๖๐	บุคลากรของ อบต. มี ศักยภาพในการทำงาน เพิ่มขึ้น	สำนักปลัด
๑๑	อุดหนุน ทต./ อบต. ตามโครงการศูนย์รวมข้อมูลข่าวสารของ อบต.อำเภอแม่แตง	เพื่อให้เกิดความโปร่งใสในกระบวนการจัดซื้อจัดจ้างของ อบต.	สนับสนุนการดำเนินงานของศูนย์ฯ ปีละ ๑ ครั้ง	๓๐,๐๐๐	๓๐,๐๐๐	๓๐,๐๐๐	๓๐,๐๐๐	๓๐,๐๐๐	อบต. มี สถานที่กลาง ในการดำเนินการจัดซื้อจัดจ้าง เผยแพร่	มีความโปร่งใสในกระบวนการจัดซื้อจัดจ้าง ตรวจสอบได้	สำนักปลัด

ยุทธศาสตร์ ที่ ๖ การพัฒนาด้านการบริหารจัดการบ้านเมืองที่ดี และเปิดโอกาสให้ชุมชนมีส่วนร่วมในการพัฒนาท้องถิ่น

๖.๑ แผนงานบริหารงานทั่วไป

ที่	โครงการ	วัตถุประสงค์	เป้าหมาย (ผลผลิตของ โครงการ)	งบประมาณ					ตัวชี้วัด (KPI)	ผลที่คาดว่าจะ ได้รับ	หน่วยงาน รับผิดชอบ หลัก
				๒๕๖๑ (บาท)	๒๕๖๒ (บาท)	๒๕๖๓ (บาท)	๒๕๖๔ (บาท)	๒๕๖๕ (บาท)			
๑๒	ปรับปรุง เพิ่มเติม แผนพัฒนาท้องถิ่นและ บูรณาการแผนชุมชน	เพื่อการ ทบทวนจัดทำ แผนพัฒนา ท้องถิ่น	จัดเวที ประชาคม ปรับปรุง เพิ่มเติม ทบทวน แผนพัฒนา และการจัดทำ แผนดำเนินงาน		๒๐,๐๐๐	๒๐,๐๐๐	๒๐,๐๐๐	๒๐,๐๐๐	โครงการ พัฒนาต้อง อยู่ใน แผนพัฒนา ท้องถิ่น ร้อย ละ ๑๐๐	การพัฒนา ท้องถิ่นมีความ สอดคล้องกับ แผนในระดับ ต่าง ๆ ตาม สภาพการณ์ ปัจจุบัน ต่อ สนองต่อความ ต้องการของ ประชาชน	สำนักปลัด
๑๓	ประชาสัมพันธ์การ จัดเก็บภาษีและรับ ชำระภาษีนอกสถานที่	เพื่อให้เกิด ความรู้ความ เข้าใจในการ ชำระภาษีและ เป็นการอำนวยความสะดวก แก่ผู้เสียภาษี	ผู้ประกอบการ สถานบริการ และผู้เสียภาษี ในตำบลเมือง เก่า		๔,๐๐๐	๕,๐๐๐	๕,๐๐๐	๕,๐๐๐	จำนวนผู้ที่มี เสียภาษี	ผู้เสียภาษีมี ความรู้ความ เข้าใจในการ ชำระภาษี เก็บ ภาษีได้เพิ่มขึ้น	กองคลัง

ยุทธศาสตร์ ที่ ๖ การพัฒนาด้านการบริหารจัดการบ้านเมืองที่ดี และเปิดโอกาสให้ชุมชนมีส่วนร่วมในการพัฒนาท้องถิ่น

๖.๑ แผนงานบริหารงานทั่วไป

ที่	โครงการ	วัตถุประสงค์	เป้าหมาย (ผลผลิตของ โครงการ)	งบประมาณ					ตัวชี้วัด (KPI)	ผลที่คาดว่าจะได้รับ	หน่วยงาน รับผิดชอบ หลัก
				๒๕๖๑ (บาท)	๒๕๖๒ (บาท)	๒๕๖๓ (บาท)	๒๕๖๔ (บาท)	๒๕๖๕ (บาท)			
๑๔	ฝึกอบรมและศึกษาดูงาน เพิ่มประสิทธิภาพการบริหาร การปฏิบัติงาน และการพัฒนาตนเองของบุคลากร อบต. เมืองเก่า	เพื่อเพิ่มประสิทธิภาพการบริหาร การปฏิบัติงาน และการพัฒนาตนเองของบุคลากร อบต. เมืองเก่า	บุคลากรขององค์การบริหารส่วนตำบลเมืองเก่า		๒๐๐,๐๐๐	๓๐๐,๐๐๐	๓๐๐,๐๐๐	๓๐๐,๐๐๐	บุคลากรได้รับการฝึกอบรมฯ ร้อยละ ๖๐	บุคลากรมีประสิทธิภาพในการปฏิบัติงานเพิ่มขึ้น	สำนักปลัด
๑๕	ส่งเสริมคุณธรรม จริยธรรมและความโปร่งใสในการปฏิบัติราชการของผู้บริหาร สมาชิกสภา พนักงานส่วนตำบล ลูกจ้างประจำ และพนักงานจ้างขององค์การบริหารส่วนตำบลเมืองเก่า	เพื่อส่งเสริมให้บุคลากร ของ อบต.มี คุณธรรมและ จริยธรรมใน การปฏิบัติงาน	มีการอบรมจัดกิจกรรม คุณธรรมและ จริยธรรม ปลาย ๑ ครั้ง		๒๕,๐๐๐	๒๓,๐๐๐	๓๐,๐๐๐	๓๐,๐๐๐	ไม่มีการข่มขู่ ความผิด เกี่ยวกับการทุจริตต่อหน้าที่	บุคลากร อบต. ยึดหลัก คุณธรรมใน การปฏิบัติงาน	สำนักปลัด

ยุทธศาสตร์ ที่ ๖ การพัฒนาด้านการบริหารจัดการบ้านเมืองที่ดี และเปิดโอกาสให้ชุมชนมีส่วนร่วมในการพัฒนาท้องถิ่น

๖.๑ แผนงานบริหารงานทั่วไป

ที่	โครงการ	วัตถุประสงค์	เป้าหมาย (ผลผลิตของ โครงการ)	งบประมาณ					ตัวชี้วัด (KPI)	ผลที่คาดว่าจะ ได้รับ	หน่วยงาน รับผิดชอบ หลัก
				๒๕๖๑ (บาท)	๒๕๖๒ (บาท)	๒๕๖๓ (บาท)	๒๕๖๔ (บาท)	๒๕๖๕ (บาท)			
๑๖	จัดทำสื่อหรือเผยแพร่สื่อรณรงค์ เพื่อป้องกันการทุจริต	เพื่อสร้างจิตสำนึกในการปฏิบัติหน้าที่ด้วยความโปร่งใสตรวจสอบได้	กิจกรรมรณรงค์ป้องกันการทุจริต		๒,๐๐๐	๓,๐๐๐	๕,๐๐๐	๕,๐๐๐	มีเรื่องร้องเรียนเกี่ยวกับการทุจริตต่อหน้าที่ ไม่เกิน ๑ เรื่อง/ปี	บุคลากรขององค์การบริหารส่วนตำบล จิตสำนึกในการปฏิบัติหน้าที่ด้วยความโปร่งใสตรวจสอบได้	สำนักปลัด
๑๗	ปรับปรุงและพัฒนาศูนย์ข้อมูลข่าวสารของ อบต.	เพื่อพัฒนาและปรับปรุงศูนย์ข้อมูลข่าวสาร	ศูนย์ข้อมูลข่าวสาร อบต.		๑๐,๐๐๐	๒๐,๐๐๐	๒๐,๐๐๐	๒๐,๐๐๐	ผู้รับบริการมีความพึงพอใจในระดับดีขึ้นไป	สามารถให้บริการด้านข้อมูลข่าวสารแก่ประชาชนได้ครบถ้วนตามอำนาจหน้าที่	สำนักปลัด

ยุทธศาสตร์ ที่ ๖ การพัฒนาด้านการบริหารจัดการบ้านเมืองที่ดี และเปิดโอกาสให้ชุมชนมีส่วนร่วมในการพัฒนาท้องถิ่น

๖.๑ แผนงานบริหารงานทั่วไป

ที่	โครงการ	วัตถุประสงค์	เป้าหมาย (ผลผลิตของ โครงการ)	งบประมาณ					ตัวชี้วัด (KPI)	ผลที่คาดว่าจะ ได้รับ	หน่วยงาน รับผิดชอบ หลัก
				๒๕๖๑ (บาท)	๒๕๖๒ (บาท)	๒๕๖๓ (บาท)	๒๕๖๔ (บาท)	๒๕๖๕ (บาท)			
๑๘	วันเฉลิมพระ ชนมพรรษาสมเด็จพระ เจ้าอยู่หัว รัชกาลที่ ๑๐	เพื่อเทิดทูน สถาบันชาติ ศาสนา พระมหากษัตริย์ อันเป็น ศูนย์รวมจิตใจ ของคนไทยทั้ง ชาติ	จัดกิจกรรม เฉลิมพระ ชนมพรรษา รัชกาลที่ ๑๐		๑๐,๐๐๐	๒๐,๐๐๐	๒๐,๐๐๐	๒๐,๐๐๐	ดำเนิน กิจกรรม ปี ละ ๑ ครั้ง	ประชาชนได้ แสดงความ จงรักภักดี เทิดทูนสถาบัน ชาติ ศาสนา พระมหากษัตริย์ อันเป็นศูนย์ รวมจิตใจของ คนไทยทั้งชาติ	สำนักปลัด
๑๙	ส่งเสริมการมีส่วนร่วม ในการเสริมสร้างความ ปรองดองสมานฉันท์ใน ชุมชน	เพื่อส่งเสริม การมีส่วนร่วม ในการ เสริมสร้าง ความปรองดอง สมานฉันท์ใน ชุมชน	กิจกรรม ส่งเสริมการมี ส่วนร่วมในการ เสริมสร้าง ความปรองดอง สมานฉันท์ใน ชุมชน		๑๐,๐๐๐	๒๐,๐๐๐	๒๐,๐๐๐	๒๐,๐๐๐	มีการดำเนิน กิจกรรม ปี ละ ๑ ครั้ง	ไม่มีความ แตกแยกใน พื้นที่	สำนักปลัด

ยุทธศาสตร์ ที่ ๖ การพัฒนาด้านการบริหารจัดการบ้านเมืองที่ดี และเปิดโอกาสให้ชุมชนมีส่วนร่วมในการพัฒนาท้องถิ่น

๖.๑ แผนงานบริหารงานทั่วไป

ที่	โครงการ	วัตถุประสงค์	เป้าหมาย (ผลผลิตของ โครงการ)	งบประมาณ					ตัวชี้วัด (KPI)	ผลที่คาดว่าจะ ได้รับ	หน่วยงาน รับผิดชอบ หลัก
				๒๕๖๑ (บาท)	๒๕๖๒ (บาท)	๒๕๖๓ (บาท)	๒๕๖๔ (บาท)	๒๕๖๕ (บาท)			
๒๐	ค่าใช้จ่ายในการจัดงานพระราชพิธี รัฐพิธีและวันสำคัญต่าง ๆ	เพื่อเทิดทูนสถาบันชาติ ศาสนา พระมหากษัตริย์ อันเป็นศูนย์รวมจิตใจของคนไทยทั้งชาติ	จัดกิจกรรมวันสำคัญต่างๆ	๕๐,๐๐๐	๕๐,๐๐๐	๕๐,๐๐๐	๕๐,๐๐๐	๕๐,๐๐๐	ดำเนินกิจกรรมครบถ้วนตามวันสำคัญต่างๆ	ประชาชนได้แสดงความจงรักภักดี เทิดทูนสถาบันชาติ ศาสนา พระมหากษัตริย์ อันเป็นศูนย์รวมจิตใจของคนไทยทั้งชาติ	สำนักปลัด
๒๑	เพิ่มประสิทธิภาพในการบริหารและการให้บริการของสำนักปลัด	เพื่อให้การบริหารองค์กรมีประสิทธิภาพ ทำให้ประชาชนได้รับการบริการที่ดี	สนับสนุนงบประมาณหมวดค่าตอบแทน ค่าใช้สอย ค่าวัสดุ ค่าสาธารณูปโภค และค่าครุภัณฑ์		๖,๕๐๐,๐๐๐	๗,๐๐๐,๐๐๐	๘,๕๐๐,๐๐๐	๘,๕๐๐,๐๐๐	ผลสำรวจความพึงพอใจในการทำงานของพนักงานไม่ต่ำกว่าระดับดี	การบริหารองค์กรเป็นไปอย่างมีประสิทธิภาพและประชาชนได้รับการบริการที่ดี	สำนักปลัด

ยุทธศาสตร์ ที่ ๖ การพัฒนาด้านการบริหารจัดการบ้านเมืองที่ดี และเปิดโอกาสให้ชุมชนมีส่วนร่วมในการพัฒนาท้องถิ่น

๖.๑ แผนงานบริหารงานทั่วไป

ที่	โครงการ	วัตถุประสงค์	เป้าหมาย (ผลผลิตของ โครงการ)	งบประมาณ					ตัวชี้วัด (KPI)	ผลที่คาดว่าจะ ได้รับ	หน่วยงาน รับผิดชอบ หลัก
				๒๕๖๑ (บาท)	๒๕๖๒ (บาท)	๒๕๖๓ (บาท)	๒๕๖๔ (บาท)	๒๕๖๕ (บาท)			
๒๒	เพิ่มประสิทธิภาพในการบริหารและการให้บริการของกองคลัง	เพื่อให้การบริหารองค์กรมีประสิทธิภาพ ทำให้ประชาชนได้รับการบริการที่ดี	สนับสนุนงบประมาณหมวดค่าตอบแทน ค่าใช้สอย ค่าวัสดุ ค่าสาธารณูปโภค และค่าครุภัณฑ์	๒,๕๐๐,๐๐๐	๒,๕๐๐,๐๐๐	๓,๐๐๐,๐๐๐	๓,๕๐๐,๐๐๐	๓,๕๐๐,๐๐๐	ผลสำรวจความพึงพอใจในการทำงานของพนักงานไม่ต่ำกว่าระดับดี	การบริหารองค์กรเป็นไปอย่างมีประสิทธิภาพและประชาชนได้รับการบริการที่ดี	กองคลัง
๒๓	Big Cleaning Day (กิจกรรม ๕ ส.)	เพื่อทำความสะอาดพื้นที่บริเวณที่ทำการ อบต.	ที่ทำการองค์การบริหารส่วนตำบลเมืองเก่า		๕,๐๐๐	๕,๐๐๐	๕,๐๐๐	๕,๐๐๐	ดำเนินกิจกรรม ปี ละ ๑ ครั้ง	สำนักงานที่ทำการมีความสะอาดเรียบร้อย	สำนักปลัด

ยุทธศาสตร์ ที่ ๖ การพัฒนาด้านการบริหารจัดการบ้านเมืองที่ดี และเปิดโอกาสให้ชุมชนมีส่วนร่วมในการพัฒนาท้องถิ่น

๖.๑ แผนงานบริหารงานทั่วไป

ที่	โครงการ	วัตถุประสงค์	เป้าหมาย (ผลผลิตของ โครงการ)	งบประมาณ					ตัวชี้วัด (KPI)	ผลที่คาดว่าจะได้รับ	หน่วยงาน รับผิดชอบ หลัก
				๒๕๖๑ (บาท)	๒๕๖๒ (บาท)	๒๕๖๓ (บาท)	๒๕๖๔ (บาท)	๒๕๖๕ (บาท)			
๒๔	จัดซื้อรถโดยสาร ขนาด ๑๒ ที่นั่ง (ดีเซล) ปริมาตรกระบอกสูบ ไม่ต่ำกว่า ๒,๔๐๐ ซีซี หรือกำลังเครื่องยนต์ สูงสุดไม่ต่ำกว่า ๙๐ กิโลวัตต์	เพื่อเพิ่ม ประสิทธิภาพ ในการ บริหารงานและ การให้บริการ ประชาชน	จัดซื้อรถโดยสาร ขนาด ๑๒ ที่นั่ง (ดีเซล) ปริมาตร กระบอกสูบ ไม่ต่ำ กว่า ๒,๔๐๐ ซีซี หรือกำลัง เครื่องยนต์สูงสุดไม่ ต่ำกว่า ๙๐ กิโลวัตต์ จำนวน ๑ คัน		๑,๒๘๘,๐๐๐				มีครุภัณฑ์ที่ ได้มาตรฐาน เพียงพอใน การใช้งาน และ ให้บริการ ประชาชน	การ บริหารงาน ขององค์กรมี ประสิทธิภาพ และประชาชน ได้รับบริการที่ดี	สำนักปลัด

ยุทธศาสตร์ ที่ ๖ การพัฒนาด้านการบริหารจัดการบ้านเมืองที่ดี และเปิดโอกาสให้ชุมชนมีส่วนร่วมในการพัฒนาท้องถิ่น

๖.๑ แผนงานบริหารงานทั่วไป

ที่	โครงการ	วัตถุประสงค์	เป้าหมาย (ผลผลิตของ โครงการ)	งบประมาณ					ตัวชี้วัด (KPI)	ผลที่คาดว่าจะ ได้รับ	หน่วยงาน รับผิดชอบ หลัก
				๒๕๖๑ (บาท)	๒๕๖๒ (บาท)	๒๕๖๓ (บาท)	๒๕๖๔ (บาท)	๒๕๖๕ (บาท)			
๒๕	อบรมเพิ่มศักยภาพ และประสิทธิภาพ บุคลากร	เพื่อเพิ่ม ศักยภาพและ ประสิทธิภาพ ของบุคลากร	บุคลากรของ องค์การบริหาร ส่วนตำบลเมือง เก่า	๓๐,๐๐๐	๒๐,๐๐๐	๓๐,๐๐๐	๓๐,๐๐๐	๓๐,๐๐๐	บุคลากร ของ อบต. ได้รับ การฝึกอบรม ฯ ร้อยละ ๖๐	บุคลากรของ อบต. มี ศักยภาพใน การทำงาน เพิ่มขึ้น	สำนักปลัด
๒๖	อบต. พบประชาชน	เพื่อออก ให้บริการนอก สถานที่และรับ ฟังปัญหาของ ประชาชน	ประชาชนใน พื้นที่ อบต. เมืองเก่า		๓๐,๐๐๐	๓๐,๐๐๐	๓๐,๐๐๐	๓๐,๐๐๐	มีการออก โครงการ เคลื่อนที่ ครบ ๕ หมู่	สร้างความ เข้าใจอันดี ระหว่าง อบต. เมืองเก่า กับ ประชาชน	สำนักปลัด

ยุทธศาสตร์ ที่ ๖ การพัฒนาด้านการบริหารจัดการบ้านเมืองที่ดี และเปิดโอกาสให้ชุมชนมีส่วนร่วมในการพัฒนาท้องถิ่น

๖.๑ แผนงานบริหารงานทั่วไป

ที่	โครงการ	วัตถุประสงค์	เป้าหมาย (ผลผลิตของ โครงการ)	งบประมาณ					ตัวชี้วัด (KPI)	ผลที่คาดว่าจะ ได้รับ	หน่วยงาน รับผิดชอบ หลัก
				๒๕๖๑ (บาท)	๒๕๖๒ (บาท)	๒๕๖๓ (บาท)	๒๕๖๔ (บาท)	๒๕๖๕ (บาท)			
๒๗	จัดทำแผนที่ภาษีและ ทะเบียนทรัพย์สิน	เพื่อให้มีแผนที่ ภาษีที่เป็น ปัจจุบัน และมี การ จัดเก็บ ภาษีที่มีระบบ ครอบคลุม ตรวจสอบ ได้ และสะดวก รวดเร็ว	จัดทำแผนที่ ภาษีและ ทะเบียน ทรัพย์สิน	๕๐,๐๐๐	๒๐,๐๐๐	๒๐๐,๐๐๐	๒๐๐,๐๐๐	๒๐๐,๐๐๐	จัดทำแผนที่ ภาษีและ ทะเบียน ทรัพย์สิน ร้อยละ ๑๐๐	สามารถ จัดเก็บภาษีได้ ตามเป้าหมาย และถูกต้อง	กองคลัง
รวม	๒๗ โครงการ			๓,๔๘๐,๐๐๐	๑๐,๒๐๗,๐๐๐	๑๑,๓๖๖,๐๐๐	๑๓,๓๗๕,๐๐๐	๑๓,๓๗๕,๐๐๐			

ยุทธศาสตร์ ที่ ๖ การพัฒนาด้านการบริหารจัดการบ้านเมืองที่ดี และเปิดโอกาสให้ชุมชนมีส่วนร่วมในการพัฒนาท้องถิ่น

๖.๒ แผนงานเคหะและชุมชน

ที่	โครงการ	วัตถุประสงค์	เป้าหมาย (ผลผลิตของ โครงการ)	งบประมาณ					ตัวชี้วัด (KPI)	ผลที่คาดว่าจะ ได้รับ	หน่วยงาน รับผิดชอบ หลัก
				๒๕๖๑ (บาท)	๒๕๖๒ (บาท)	๒๕๖๓ (บาท)	๒๕๖๔ (บาท)	๒๕๖๕ (บาท)			
๑	เพิ่มประสิทธิภาพในการบริหารและการให้บริการของกองช่าง	เพื่อให้การบริหารองค์กรมีประสิทธิภาพ ทำให้ประชาชนได้รับการบริการที่ดี	สนับสนุนงบประมาณหมวดค่าตอบแทน ค่าใช้สอย ค่าวัสดุ และค่าครุภัณฑ์	๓,๕๐๐,๐๐๐	๓,๕๐๐,๐๐๐	๓,๕๐๐,๐๐๐	๓,๕๐๐,๐๐๐	๓,๕๐๐,๐๐๐	ผลสำรวจความพึงพอใจในการทำงานของพนักงานไม่ต่ำกว่าระดับดี	การบริหารองค์กรเป็นไปอย่างมีประสิทธิภาพและประชาชนได้รับการบริการที่ดี	กองช่าง
๒	จ้างออกแบบหรือควบคุมงานเฉพาะงานก่อสร้างอาคาร	เพื่อให้มีแบบแปลนก่อสร้างที่ได้มาตรฐานตามระเบียบกฎหมายกำหนด	จ้างดำเนินการออกแบบประมาณราคาก่อสร้างหรือควบคุมงานก่อสร้างอาคาร		๕๐,๐๐๐	๘๐,๐๐๐	๘๐,๐๐๐	๘๐,๐๐๐	แบบแปลนก่อสร้างได้มาตรฐานร้อยละ ๑๐๐	งานก่อสร้างมีมาตรฐานตามระเบียบกฎหมายกำหนด	กองช่าง

ยุทธศาสตร์ ที่ ๖ การพัฒนาด้านการบริหารจัดการบ้านเมืองที่ดี และเปิดโอกาสให้ชุมชนมีส่วนร่วมในการพัฒนาท้องถิ่น

๖.๒ แผนงานเคหะและชุมชน

ที่	โครงการ	วัตถุประสงค์	เป้าหมาย (ผลผลิตของ)	งบประมาณ					ตัวชี้วัด (KPI)	ผลที่คาดว่าจะได้รับ	หน่วยงาน รับผิดชอบ
				๒๕๖๑	๒๕๖๒	๒๕๖๓	๒๕๖๔ (บาท)	๒๕๖๕			
๓	ก่อสร้างต่อเติมบ้านพักข้าราชการหญิง	เพื่อเป็นบ้านพักสำหรับพนักงานส่วนที่มีสิทธิ์เข้าพัก	ก่อสร้างต่อเติมบ้านพักพนักงานส่วนตำบล ขนาดกว้าง ๓.๐๐ เมตร ยาว ๑๘.๐๐ เมตร หรือมีปริมาณพื้นที่ไม่น้อยกว่า ๕๔.๐๐ ตารางเมตร		๘๕,๕๐๐				ผลสำรวจความพึงพอใจในการทำงานของพนักงาน ไม่ต่ำกว่าระดับดี	พนักงานส่วนตำบลมีขวัญและกำลังใจที่ดีในการปฏิบัติหน้าที่ราชการ	กองช่าง
๔	ก่อสร้างต่อเติมห้องเก็บของ	เพื่อก่อสร้างต่อเติมห้องเก็บของให้มีพื้นที่ใช้สอยเพิ่มขึ้น	ก่อสร้างต่อเติมห้องเก็บของขนาดกว้าง ๓.๕๐ เมตร ยาว ๑๓.๐๐ เมตร หรือมีปริมาณพื้นที่ไม่น้อยกว่า ๔๕.๕๐ ตารางเมตร		๒๕๐,๐๐๐				ผลสำรวจความพึงพอใจในการทำงานของพนักงาน ไม่ต่ำกว่าระดับดี	มีพื้นที่สำหรับการจัดเก็บเอกสารเพิ่มขึ้น	กองช่าง

ยุทธศาสตร์ ที่ ๖ การพัฒนาด้านการบริหารจัดการบ้านเมืองที่ดี และเปิดโอกาสให้ชุมชนมีส่วนร่วมในการพัฒนาท้องถิ่น

๖.๒ แผนงานเคหะและชุมชน

ที่	โครงการ	วัตถุประสงค์	เป้าหมาย (ผลผลิตของ โครงการ)	งบประมาณ					ตัวชี้วัด (KPI)	ผลที่คาดว่าจะ ได้รับ	หน่วยงาน รับผิดชอบ หลัก
				๒๕๖๑ (บาท)	๒๕๖๒ (บาท)	๒๕๖๓ (บาท)	๒๕๖๔ (บาท)	๒๕๖๕ (บาท)			
๕	ก่อสร้างลาน อเนกประสงค์หลัง บ้านพักพนักงานส่วน ตำบล	เพื่อเป็นการ ปรับปรุงภูมิทัศน์ สำนักงานให้ สะอาด เรียบร้อย และใช้เป็นลาน อเนกประสงค์ใน การให้บริการ ประชาชน	ก่อสร้างลาน อเนกประสงค์ มีปริมาณพื้นที่ ไม่น้อยกว่า ๓๐๐.๐๐ ตารางเมตร	๑๙๐,๐๐๐	๑๙๐,๐๐๐				ผลสำรวจ ความพึง พอใจในการ ทำงานของ พนักงาน ไม่ ต่ำกว่าระดับดี	พนักงานส่วน ตำบลมีขวัญ และกำลังใจที่ดี ในการปฏิบัติ หน้าที่ราชการ	กองช่าง
๖	โครงการปรับปรุง ซ่อมแซมอาคารศูนย์ พัฒนาเด็กในสังกัด องค์การบริหารส่วน ตำบลเมืองเก่า	เพื่อเป็นการ ปรับปรุงซ่อมแซม อาคารศูนย์พัฒนา เด็กเล็กในสังกัด องค์การบริหาร ส่วนตำบลเมือง เก่าจำนวน ๓ แห่ง	การก่อสร้าง เพิ่มเติม และ ปรับปรุงซ่อมแซม อาคารศูนย์พัฒนา เด็กเล็ก บ้านก่าย น้อยบ้านเหล่า บ้านม่อนเงาะ			๓๐๐,๐๐๐			ผลสำรวจ ความพึงพอใจ ในการทำงาน ของพนักงาน ไม่ต่ำกว่า ระดับดี	พนักงานส่วน ตำบลมีขวัญ และกำลังใจที่ดี ในการปฏิบัติ หน้าที่ราชการ	กองช่าง
๗	โครงการปรับปรุงเวที อาคารอเนกประสงค์ องค์การบริหารส่วน ตำบลเมืองเก่า	เพื่อปรับปรุงเวที อาคาร อเนกประสงค์	เวทีอาคาร อเนกประสงค์ องค์การบริหาร ส่วนตำบลเมืองเก่า		๔๐,๐๐๐				ผลสำรวจ ความพึงพอใจ ในการทำงาน ของพนักงาน ไม่ต่ำกว่า ระดับดี	พนักงานส่วน ตำบลสามารถใช้ เวทีในการจัด ฝึกอบรมได้ อย่างมี ประสิทธิภาพ	กองช่าง
รวม	๗ โครงการ			๓,๖๙๐,๐๐๐	๔,๑๑๕,๕๐๐	๓,๘๘๐,๐๐๐	๓,๕๘๐,๐๐๐	๓,๕๘๐,๐๐๐			

ยุทธศาสตร์ ที่ ๖ การพัฒนาด้านการบริหารจัดการบ้านเมืองที่ดี และเปิดโอกาสให้ชุมชนมีส่วนร่วมในการพัฒนาท้องถิ่น

๖.๓ แผนงานรักษาความสงบภายใน

ที่	โครงการ	วัตถุประสงค์	เป้าหมาย (ผลผลิตของ โครงการ)	งบประมาณ					ตัวชี้วัด (KPI)	ผลที่คาดว่าจะได้รับ	หน่วยงาน รับผิดชอบ หลัก
				๒๕๖๑ (บาท)	๒๕๖๒ (บาท)	๒๕๖๓ (บาท)	๒๕๖๔ (บาท)	๒๕๖๕ (บาท)			
๑	โครงการติดตั้งกล้อง วงจรปิด (CCTV) ที่ทำ การองค์การบริหาร ส่วนตำบลเมืองเก่า	เพื่อรักษาความ สงบเรียบร้อย และรักษา ทรัพย์สินของ องค์การบริหาร ส่วนตำบลเมือง เก่า	ติดตั้งกล้อง วงจรปิด (CCTV)		๔๐๐,๐๐๐				ผลสำรวจ ความพึง พอใจในการ ทำงานของ พนักงาน ไม่ ต่ำกว่าระดับดี	พนักงานส่วน ตำบลมีขวัญ และกำลังใจที่ดี ในการปฏิบัติ หน้าที่ราชการ	กองช่าง
รวม	๑ โครงการ				๔๐๐,๐๐๐						

แบบ ผ.๐๒/๑

สำหรับประสานแผนโครงการพัฒนา

รายละเอียดโครงการพัฒนา
แผนพัฒนาท้องถิ่น (พ.ศ. ๒๕๖๑-๒๕๖๕)
สำหรับ ประสานแผนโครงการพัฒนาองค์การบริหารส่วนจังหวัด
องค์การบริหารส่วนตำบลเมืองเก่า

ยุทธศาสตร์จังหวัดเชียงใหม่ ที่ ๒ ส่งเสริมการเกษตร การผลิตสินค้าชุมชน การค้า การลงทุนสู่สากล
ยุทธศาสตร์การพัฒนาของ อปท. ในเขตจังหวัด ที่ ๑ การพัฒนาโครงสร้างพื้นฐาน เพื่อรองรับการพัฒนาเศรษฐกิจและสังคม
ยุทธศาสตร์ ที่ ๑ การพัฒนาด้านโครงสร้างพื้นฐาน สาธารณูปโภคและสาธารณูปการ

๑.๑ แผนงานเคหะและชุมชน

ที่	โครงการ	วัตถุประสงค์	เป้าหมาย (ผลผลิตของ โครงการ)	งบประมาณ					ตัวชี้วัด (KPI)	ผลที่คาดว่าจะได้รับ	หน่วยงาน รับผิดชอบหลัก
				๒๕๖๑ (บาท)	๒๕๖๒ (บาท)	๒๕๖๓ (บาท)	๒๕๖๔ (บาท)	๒๕๖๕ (บาท)			
๑	ก่อสร้างถนน คสล. บ้านเหล่า หมู่ ๔ ตำบลเมืองเก่า เชื่อมบ้านผาหมอน หมู่ ๑๑ ตำบลสบเปิง อำเภอแม่แตง จังหวัดเชียงใหม่	เพื่อการคมนาคมที่สะดวกรวดเร็ว และปลอดภัย	เพื่อก่อสร้างถนน คสล. บ้านเหล่า หมู่ ๔ เชื่อมบ้านผาหมอน ต.สบเปิง จำนวน ๑ สาย	๑,๕๐๐,๐๐๐	๑,๕๐๐,๐๐๐	๑,๕๐๐,๐๐๐	๑,๕๐๐,๐๐๐	๑,๕๐๐,๐๐๐	มีการก่อสร้างถนนเชื่อมระหว่างตำบลเมืองเก่า และสบเปิง	ประชาชนได้รับความสะดวกและปลอดภัยในการคมนาคมขนส่ง	กองช่าง อบจ.ชม.
รวม	๑ โครงการ			๑,๕๐๐,๐๐๐	๑,๕๐๐,๐๐๐	๑,๕๐๐,๐๐๐	๑,๕๐๐,๐๐๐	๑,๕๐๐,๐๐๐			

แบบ ผ.๐๓ บัญชีครุภัณฑ์

บัญชีครุภัณฑ์
แผนพัฒนาท้องถิ่น (พ.ศ. ๒๕๖๑-๒๕๖๕)
องค์การบริหารส่วนตำบลเมืองเก่า

ที่	แผนงาน	หมวด	ประเภท	เป้าหมาย (ผลผลิตของครุภัณฑ์)	งบประมาณ					หน่วยงาน รับผิดชอบ หลัก
					๒๕๖๑	๒๕๖๒	๒๕๖๓	๒๕๖๔	๒๕๖๕	
๑	รักษาความ สงบภายใน	ค่าครุภัณฑ์	ครุภัณฑ์ ไฟฟ้าและ วิทยุ	จัดซื้อกล้องวงจรปิด (CCTV) ที่ทำการ องค์การบริหารส่วน ตำบลเมืองเก่า		๔๐๐,๐๐๐				สำนักงานปลัด
๒	รักษาความ สงบภายใน	ค่าครุภัณฑ์	ครุภัณฑ์ เครื่องดับเพลิง	จัดซื้อหัวฉีดน้ำดับเพลิง ขนาด ๒๐๐ แกลลอน ต่อหน้าที่ จำนวน ๑ หัว	๒๐,๐๐๐					สำนักงานปลัด
๓	รักษาความ สงบภายใน	ค่าครุภัณฑ์	ครุภัณฑ์ เครื่องดับเพลิง	จัดซื้อรองเท้าดับเพลิง มาตรฐาน จำนวน ๓ คู่	๙,๐๐๐					สำนักงานปลัด
๔	บริหารงาน ทั่วไป	ค่าครุภัณฑ์	ครุภัณฑ์ ไฟฟ้าและ วิทยุ	จัดซื้อ/จัดจ้าง ติดตั้ง เครื่องขยายเสียง ประชาสัมพันธ์บน รถยนต์ จำนวน ๑ ชุด	๒๐,๐๐๐					สำนักงานปลัด

ที่	แผนงาน	หมวด	ประเภท	เป้าหมาย (ผลผลิตของครุภัณฑ์)	งบประมาณ					หน่วยงาน รับผิดชอบ หลัก
					๒๕๖๑	๒๕๖๒	๒๕๖๓	๒๕๖๔	๒๕๖๕	
๕	บริหารงาน ทั่วไป	ค่าครุภัณฑ์	ครุภัณฑ์ สำนักงาน	จัดซื้อครุภัณฑ์ที่จำเป็นต่อ การปฏิบัติงาน เช่น ตู้เก็บ เอกสาร ตู้เก็บอุปกรณ์ ระบบเน็ตเวิร์ค โต๊ะ เก้าอี้ อุปกรณ์คอมพิวเตอร์ เครื่องมือเครื่องใช้ต่างๆ ฯลฯ	๒๐๐,๐๐๐					สำนักปลัด
๖	บริหารงาน ทั่วไป	ค่าครุภัณฑ์	ครุภัณฑ์ สำนักงาน	ตู้เหล็ก แบบ ๒ บาน	๕๕,๐๐๐					สำนักปลัด
๗	บริหารงาน ทั่วไป	ค่าครุภัณฑ์	ครุภัณฑ์ ก่อสร้าง	จัดซื้อโครงเหล็กนั่งร้าน จำนวน ๒๒ ชุด พร้อม ไม้กระดานประกอบพื้น	๑๕๐,๐๐๐					สำนักปลัด
๘	บริหารงาน ทั่วไป	ค่าครุภัณฑ์	ครุภัณฑ์ สำนักงาน	จัดซื้อ เครื่องปรับอากาศชนิด ตั้งพื้นหรือแขวน(มี ระบบฟอกอากาศ)ขนาด ๒๔,๐๐๐ บีทียู จำนวน ๒ เครื่อง	๖๖,๐๐๐					สำนักปลัด

ที่	แผนงาน	หมวด	ประเภท	เป้าหมาย (ผลผลิตของครุภัณฑ์)	งบประมาณ					หน่วยงาน รับผิดชอบ หลัก
					๒๕๖๑	๒๕๖๒	๒๕๖๓	๒๕๖๔	๒๕๖๕	
๙	งาน บริหารงาน ทั่วไป	ค่าครุภัณฑ์	ครุภัณฑ์ โฆษณาและ เผยแพร่	จัดซื้อเครื่องฉายภาพ ๓ มิติ จำนวน ๑ เครื่อง	๒๔,๐๐๐					สำนักปลัด
๑๐	สร้างความ เข้มแข็งของ ชุมชน	ค่าครุภัณฑ์	ครุภัณฑ์ ไฟฟ้าและ วิทยุ	จัดซื้อเครื่องขยายเสียง สำหรับเสียงตามสาย หมู่ ๓ จำนวน ๑ ชุด	๕๐,๐๐๐					กองช่าง
๑๑	บริหารงาน ทั่วไป	ค่าครุภัณฑ์	ครุภัณฑ์ โฆษณาและ เผยแพร่	จัดซื้อกล้องดิจิตอล จำนวน ๒ เครื่อง		๑๒,๐๐๐				สำนักปลัด
๑๒	บริหารงาน ทั่วไป	ค่าครุภัณฑ์	ครุภัณฑ์ คอมพิวเตอร์	จัดซื้อเครื่อง คอมพิวเตอร์สำหรับงาน		๑๖,๐๐๐				สำนักปลัด
๑๓	บริหารงาน ทั่วไป	ค่าครุภัณฑ์	ครุภัณฑ์ คอมพิวเตอร์	.เครื่องพิมพ์ ชนิด เลเซอร์ ชนิด LED ขาว ดำ		๖,๖๐๑				สำนักปลัด
๑๔	บริหารงาน ทั่วไป	ค่าครุภัณฑ์	ครุภัณฑ์ คอมพิวเตอร์	จัดซื้อเครื่องพิมพ์	๓๐,๐๐๐					สำนักปลัด

ที่	แผนงาน	หมวด	ประเภท	เป้าหมาย (ผลผลิตของครุภัณฑ์)	งบประมาณ					หน่วยงาน รับผิดชอบ หลัก
					๒๕๖๑	๒๕๖๒	๒๕๖๓	๒๕๖๔	๒๕๖๕	
๑๕	บริหารงาน ทั่วไป	ค่าครุภัณฑ์	ครุภัณฑ์ คอมพิวเตอร์	จัดซื้อเครื่องสำรอง ไฟฟ้า ขนาด ๑ KVA จำนวน ๑ เครื่อง	๕,๘๐๐					กองช่าง
๑๖	บริหารงาน ทั่วไป	ค่าครุภัณฑ์	ครุภัณฑ์ สำนักงาน	พาทิชั้น ขนาดกว้าง ๑ ม. สูง ๑.๘๐ ม. จำนวน ๕ แผ่น กรูผ้าแบบครึ่ง กระจกครึ่งที่บพร้อม อุปกรณ์	๕๓,๕๗๐					สำนักปลัด
๑๗	บริหารงาน ทั่วไป	ค่าครุภัณฑ์	ครุภัณฑ์ สำนักงาน	ถังน้ำแบบพลาสติก ขนาด ๑๕,๐๐๐ ลิตร	๕๖๒,๐๐๐					กองช่าง
๑๘	บริหารงาน ทั่วไป	ค่าครุภัณฑ์	ครุภัณฑ์ ไฟฟ้าและ วิทยุ	ไมโครโฟนไร้สาย จำนวน ๒ ชุด	๓๐,๐๐๐					สำนักปลัด
๑๙	บริหารงาน ทั่วไป	ค่าครุภัณฑ์	ครุภัณฑ์ การเกษตร	เครื่องปั้มน้ำแบบ อัตโนมัติ	๑๐,๐๐๐					สำนักปลัด

ที่	แผนงาน	หมวด	ประเภท	เป้าหมาย (ผลผลิตของครุภัณฑ์)	งบประมาณ					หน่วยงาน รับผิดชอบ หลัก
					๒๕๖๑	๒๕๖๒	๒๕๖๓	๒๕๖๔	๒๕๖๕	
๒๐	บริหารงาน ทั่วไปเกี่ยวกับ เคหะและชุมชน	ค่าครุภัณฑ์	ครุภัณฑ์ สำนักงาน	ถังน้ำแบบไฟเบอร์ กลาสขนาด ๑,๐๐๐ ลิตร	๕๖๒,๐๐๐					กองช่าง
๒๑	บริหารงานทั่วไป	ค่าครุภัณฑ์	ครุภัณฑ์ ไฟฟ้าและวิทยุ	เครื่องขยายเสียงพร้อม อุปกรณ์	๔๐,๐๐๐					สำนักปลัด
๒๒	บริหารงานทั่วไป	ค่าครุภัณฑ์	ครุภัณฑ์ คอมพิวเตอร์	จัดซื้อเครื่อง คอมพิวเตอร์สำหรับ งานประมวลผล	๒๒,๐๐๐					สำนักปลัด
๒๓	บริหารงานทั่วไป	ค่าครุภัณฑ์	ครุภัณฑ์ ไฟฟ้าและวิทยุ	ลำโพงเสียงไร้สาย จำนวน ๓๐ ดอก	๔๕,๐๐๐					สำนักปลัด
๒๔	บริหารงานทั่วไป	ค่าครุภัณฑ์	ครุภัณฑ์ คอมพิวเตอร์	จัดซื้อเครื่องพิมพ์ multifunction	๗๙,๐๐๐					สำนักปลัด
๒๕	บริหารงานทั่วไป	ค่าครุภัณฑ์	ครุภัณฑ์ ไฟฟ้าและวิทยุ	ไมโครโฟนสาย จำนวน ๕ ชุด	๑๐,๐๐๐					สำนักปลัด

ที่	แผนงาน	หมวด	ประเภท	เป้าหมาย (ผลผลิตของครุภัณฑ์)	งบประมาณ					หน่วยงาน รับผิดชอบ หลัก
					๒๕๖๑	๒๕๖๒	๒๕๖๓	๒๕๖๔	๒๕๖๕	
๒๖	บริหารงานทั่วไป	ค่าครุภัณฑ์	ครุภัณฑ์ สำนักงาน	ตู้เหล็ก แบบ ๒ บาน (มอก.)		๑๑,๐๐๐				สำนักปลัด
๒๗	บริหารงานทั่วไป	ค่าครุภัณฑ์	ครุภัณฑ์ สำนักงาน	พัดลมตั้งพื้น (นอกบัญชีครุภัณฑ์)		๒,๐๙๐				กองคลัง
๒๘	บริหารงานทั่วไป	ค่าครุภัณฑ์	ครุภัณฑ์ ยานพาหนะ และขนส่ง	รถโดยสาร ขนาด ๑๒ ที่นั่ง (ดีเซล) ปริมาตรกระบอกล สูบไม่ต่ำกว่า ๒,๔๐๐ ซีซี หรือกำลังเครื่องยนต์สูงสุด ไม่ต่ำกว่า ๙๐ กิโลวัตต์ จำนวน ๑ คัน		๑,๒๘๘,๐๐๐				สำนักปลัด
๒๙	บริหารงานทั่วไป	ค่าครุภัณฑ์	ครุภัณฑ์งาน บ้านงานครัว	เครื่องซักผ้าแบบ ๒ ถัง ขนาดไม่ต่ำกว่า ๑๐ กิโลกรัม (นอกบัญชีครุภัณฑ์)		๙,๐๐๐				สำนักปลัด
๓๐	บริหารงานทั่วไป	ค่าครุภัณฑ์	ครุภัณฑ์งาน บ้านงานครัว	เครื่องทำน้ำเย็น แบบตั้ง คว่ำ ๑ ก๊อ ก จำนวน ๒ เครื่อง(นอกบัญชีครุภัณฑ์)		๙,๙๘๐				สำนักปลัด

ที่	แผนงาน	หมวด	ประเภท	เป้าหมาย (ผลผลิตของครุภัณฑ์)	งบประมาณ					หน่วยงาน รับผิดชอบ หลัก
					๒๕๖๑	๒๕๖๒	๒๕๖๓	๒๕๖๔	๒๕๖๕	
๓๑	บริหารงานทั่วไป	ค่าครุภัณฑ์	ครุภัณฑ์ คอมพิวเตอร์	เครื่องพิมพ์ชนิดเลเซอร์ หรือ LED ชนิด Network แบบที่ ๒ จำนวน ๑ เครื่อง		๑๕,๐๐๐				สำนักปลัด
๓๒	บริหารงานทั่วไป	ค่าครุภัณฑ์	ครุภัณฑ์ คอมพิวเตอร์	เครื่องพิมพ์ แบบฉีดหมึก พร้อมติดตั้งถังหมึกพิมพ์ จำนวน ๒ เครื่อง		๘,๖๐๐				สำนักปลัด กองคลัง
๓๓	เคหะและชุมชน	ค่าครุภัณฑ์	ครุภัณฑ์ โฆษณาและ เผยแพร่	กล้องถ่ายภาพ ระบบ ดิจิตอล ความละเอียด ๑๖ ล้านพิกเซล จำนวน ๑ ตัว		๑๓,๖๐๐				กองช่าง
๓๔	เคหะและชุมชน	ค่าครุภัณฑ์	ครุภัณฑ์ คอมพิวเตอร์	เครื่องคอมพิวเตอร์โน้ตบุ๊ก สำหรับสำนักงาน จำนวน ๑ เครื่อง		๑๖,๐๐๐				กองช่าง
๓๕	เคหะและชุมชน	ค่าครุภัณฑ์	ครุภัณฑ์งาน บ้านงานครัว	โครงการจัดซื้อเครื่องกรอง น้ำ บ้านกิ้วบัวฮา ๒ จุด หมู่ ๑ บ้านกายน้อย				๕๐,๐๐๐		กองช่าง

ที่	แผนงาน	หมวด	ประเภท	เป้าหมาย (ผลผลิตของครุภัณฑ์)	งบประมาณ					หน่วยงาน รับผิดชอบ หลัก
					๒๕๖๑	๒๕๖๒	๒๕๖๓	๒๕๖๔	๒๕๖๕	
๓๖	รักษาความสงบภายใน	ค่าครุภัณฑ์	ครุภัณฑ์ไฟฟ้าและวิทยุ	โครงการจัดซื้อเครื่องกระจายเสียงเพื่อส่งเสริมเสียงตามสายของหมู่ ๑ บ้านกายน้อย				๕๐,๐๐๐		สำนักปลัด
๓๗	รักษาความสงบภายใน	ค่าครุภัณฑ์	ครุภัณฑ์ไฟฟ้าและวิทยุ	โครงการจัดซื้อเครื่องกระจายเสียงเพื่อส่งเสริมเสียงตามสายของสายบ้านกิวบัวฮา หมู่ ๑ บ้านกายน้อย				๓๐,๐๐๐		สำนักปลัด
๓๘	เคหะและชุมชน	ค่าครุภัณฑ์	ครุภัณฑ์สำนักงาน	โครงการจัดซื้อถังน้ำดื่มพลาสติกสีน้ำเงิน ขนาดบรรจุ ๑,๐๐๐ลิตร จำนวน ๗๒ ถัง บ้านออบ หมู่ ๓				๓๖๐,๐๐๐		กองช่าง
๓๙	สร้างความเข้มแข็งของชุมชน	ค่าครุภัณฑ์	ครุภัณฑ์งานบ้านงานครัว	จัดซื้อเครื่องสีเมล็ดกาแฟเซอริ จำนวน ๒ เครื่อง บ้านออบ หมู่ที่ ๓			๔๐,๐๐๐			สำนักปลัด

ที่	แผนงาน	หมวด	ประเภท	เป้าหมาย (ผลผลิตของครุภัณฑ์)	งบประมาณ					หน่วยงาน รับผิดชอบ หลัก
					๒๕๖๑	๒๕๖๒	๒๕๖๓	๒๕๖๔	๒๕๖๕	
๔๐	บริหารงานทั่วไป	ค่าครุภัณฑ์	ครุภัณฑ์ สำนักงาน	จัดซื้อตู้เหล็ก ๒ บาน จำนวน ๓ หลัง			๑๖,๕๐๐			สำนักปลัด
๔๑	บริหารงานทั่วไป	ค่าครุภัณฑ์	ครุภัณฑ์ คอมพิวเตอร์	จัดซื้อเครื่องคอมพิวเตอร์ NOTEBOOK สำหรับ สำนักงาน จำนวน ๑ เครื่อง			๑๖,๐๐๐			สำนักปลัด
๔๒	บริหารงานทั่วไป	ค่าครุภัณฑ์	ครุภัณฑ์ คอมพิวเตอร์	จัดซื้อเครื่องพิมพ์เลเซอร์ หรือ LED สี ชนิด network แบบที่ ๑ จำนวน ๑ เครื่อง			๑๐,๐๐๐			กองคลัง
๔๓	บริหารงานทั่วไป	ค่าครุภัณฑ์	ครุภัณฑ์ คอมพิวเตอร์	จัดซื้อเครื่องคอมพิวเตอร์ NOTEBOOK สำหรับงาน ประมวลผล จำนวน ๑ เครื่อง			๒๒,๐๐๐			กองคลัง
๔๔	บริหารงานทั่วไป	ค่าครุภัณฑ์	ครุภัณฑ์ คอมพิวเตอร์	จัดซื้อเครื่องสำรองไฟ ขนาด ๘๐๐ VA จำนวน ๓ เครื่อง			๗,๕๐๐			กองคลัง
๔๕	การศึกษา	ค่าครุภัณฑ์	ครุภัณฑ์ สำนักงาน	จัดซื้อโต๊ะคอมพิวเตอร์ จำนวน ๑ ตัว			๑,๕๐๐			สำนักปลัด

ที่	แผนงาน	หมวด	ประเภท	เป้าหมาย (ผลผลิตของครุภัณฑ์)	งบประมาณ					หน่วยงาน รับผิดชอบ หลัก
					๒๕๖๑	๒๕๖๒	๒๕๖๓	๒๕๖๔	๒๕๖๕	
๔๖	การศึกษา	ค่าครุภัณฑ์	ครุภัณฑ์ สำนักงาน	จัดซื้อโต๊ะทำงานระดับ ๑-๒ จำนวน ๑ ตัว			๓,๙๐๐			สำนักปลัด
๔๗	การศึกษา	ค่าครุภัณฑ์	ครุภัณฑ์ สำนักงาน	จัดซื้อตู้เหล็ก แบบ ๒ บาน จำนวน ๓ หลัง			๑๖,๕๐๐			สำนักปลัด
๔๘	การศึกษา	ค่าครุภัณฑ์	ครุภัณฑ์ คอมพิวเตอร์	จัดซื้อเครื่องพิมพ์เลเซอร์ หรือ LED สี ชนิดขาวดำ (๑๘หน้า/นาที) จำนวน ๓ เครื่อง			๗,๘๐๐			สำนักปลัด
๔๙	เคหะและชุมชน	ค่าครุภัณฑ์	ครุภัณฑ์ คอมพิวเตอร์	จัดซื้อเครื่องคอมพิวเตอร์ NOTEBOOK สำหรับงาน ประมวลผล จำนวน ๑ เครื่อง			๒๒,๐๐๐			กองช่าง
๕๐	เคหะและชุมชน	ค่าครุภัณฑ์	ครุภัณฑ์ คอมพิวเตอร์	จัดซื้อเครื่องสำรองไฟ ขนาด ๘๐๐ VA จำนวน ๑ เครื่อง			๒,๕๐๐			กองช่าง
๕๑	เคหะและชุมชน	ค่าครุภัณฑ์	ครุภัณฑ์ สำนักงาน	จัดซื้อตู้เหล็ก แบบ ๒ บาน จำนวน ๓ หลัง			๑๖,๕๐๐			กองช่าง

ที่	แผนงาน	หมวด	ประเภท	เป้าหมาย (ผลผลิตของครุภัณฑ์)	งบประมาณ					หน่วยงาน รับผิดชอบ หลัก
					๒๕๖๑	๒๕๖๒	๒๕๖๓	๒๕๖๔	๒๕๖๕	
๕๒	เคหะและชุมชน	ค่าครุภัณฑ์	ครุภัณฑ์ สำนักงาน	จัดซื้อเก้าอี้สำนักงาน จำนวน ๒ ตัว			๒,๔๐๐			กองช่าง
๕๓	เคหะและชุมชน	ค่าครุภัณฑ์	ครุภัณฑ์ คอมพิวเตอร์	จัดซื้อเครื่องพิมพ์มัลติ ฟังก์ชันอิงค์เจ็ท จำนวน ๑ เครื่อง			๒๒,๙๙๐			กองช่าง
๕๔	บริหารงานทั่วไป	ค่าครุภัณฑ์	ครุภัณฑ์ สำนักงาน	จัดซื้อเก้าอี้สำนักงาน จำนวน ๑ ตัว			๑,๒๐๐			สำนักปลัด
๕๕	การศึกษา	ค่าครุภัณฑ์	ครุภัณฑ์ สำนักงาน	จัดซื้อพัดลมติดผนัง จำนวน ๖ ตัว			๕,๙๘๘			สำนักปลัด
๕๖	บริหารงานทั่วไป	ค่าครุภัณฑ์	ครุภัณฑ์ สำนักงาน	จัดซื้อโทรศัพท์เคลื่อนที่ (มือถือ) จำนวน ๑ เครื่อง			๖,๔๐๐			สำนักปลัด
๕๗	บริหารงานทั่วไป	ค่าครุภัณฑ์	ครุภัณฑ์ คอมพิวเตอร์	จัดซื้อเครื่องอ่านบัตรแบบ อเนกประสงค์ Smart card reader จำนวน ๕ เครื่อง			๓,๕๐๐			สำนักปลัด
๕๘	เคหะและชุมชน	ค่าครุภัณฑ์	ครุภัณฑ์ ก่อสร้าง	จัดซื้อเครื่องเจาะพื้น คอนกรีต จำนวน ๑ เครื่อง			๖๘,๐๐๐			กองช่าง
รวม					๑,๙๘๘,๓๗๐	๑,๘๐๗,๘๗๑	๒๕๓,๑๗๘	๔๙๐,๐๐๐		

ส่วนที่ ๕

การติดตามและประเมินผล

๔.๑. การติดตามและประเมินผลยุทธศาสตร์

ตามพระราชบัญญัติกำหนดแผนและขั้นตอนการกระจายอำนาจให้องค์กรปกครองส่วนท้องถิ่น พ.ศ. ๒๕๔๒ ได้กำหนดให้องค์กรปกครองส่วนท้องถิ่น มีอำนาจและหน้าที่ในการจัดทำแผนพัฒนาท้องถิ่นของตนเอง โดยในการจัดทำแผนพัฒนาขององค์กรปกครองส่วนท้องถิ่นนั้น จะต้องดำเนินการตามระเบียบกระทรวงมหาดไทย ว่าด้วยการจัดทำแผนพัฒนาขององค์กรปกครองส่วนท้องถิ่น พ.ศ. ๒๕๔๘ และที่แก้ไขเพิ่มเติมถึง (ฉบับที่ ๓) พ.ศ. ๒๕๖๑ ทั้งนี้ แผนพัฒนาท้องถิ่นจะต้องสอดคล้องกับแผนพัฒนาจังหวัด ยุทธศาสตร์การพัฒนาขององค์กรปกครองส่วนท้องถิ่นในเขตจังหวัด แผนพัฒนาอำเภอ แผนพัฒนาตำบล แผนพัฒนาหมู่บ้านหรือแผนชุมชน อันมีลักษณะเป็นการกำหนดรายละเอียดแผนงาน ดังนั้น จึงต้องมีการกำหนดยุทธศาสตร์การพัฒนาขององค์กรปกครองส่วนท้องถิ่นในเขตจังหวัดขึ้น ตามกระบวนการพิจารณาจากประชาคมท้องถิ่นระดับจังหวัด ร่วมกับคณะกรรมการพัฒนาองค์การบริหารส่วนจังหวัด คณะกรรมการประสานแผนพัฒนาท้องถิ่นระดับจังหวัด ผู้แทนองค์กรปกครองส่วนท้องถิ่นในเขตจังหวัด ร่วมกันจัดทำ ทบทวน หรือเปลี่ยนแปลงยุทธศาสตร์การพัฒนาขององค์กรปกครองส่วนท้องถิ่นในเขตจังหวัด เพื่อให้การจัดทำแผนพัฒนาขององค์กรปกครองส่วนท้องถิ่นเกิดประสิทธิภาพ ประสิทธิผล โดยนำยุทธศาสตร์การพัฒนาขององค์กรปกครองส่วนท้องถิ่นในเขตจังหวัดไปใช้เป็นแนวทางในการจัดทำแผนพัฒนาท้องถิ่นของตนเองได้ต่อไป และเพื่อให้สามารถบูรณาการกับแผนพัฒนาจังหวัด แผนปฏิบัติการประจำปีของจังหวัดและตอบสนองความต้องการของประชาชนอันจะนำไปสู่การจัดทำงบประมาณ ที่มีประสิทธิภาพในท้องถิ่นได้อย่างแท้จริง เป็นเครื่องมือในการพัฒนาท้องถิ่นให้เข้มแข็ง เกิดประโยชน์สูงสุดต่อประชาชนในท้องถิ่น

ดังนั้น องค์กรปกครองส่วนท้องถิ่น จึงต้องกำหนดยุทธศาสตร์การพัฒนาขององค์กรปกครองส่วนท้องถิ่นให้สอดคล้องยุทธศาสตร์การพัฒนาขององค์กรปกครองส่วนท้องถิ่นในเขตจังหวัด เพื่อนำไปสู่การบูรณาการร่วมกัน ให้เกิดความสอดคล้องกับแผนพัฒนาจังหวัด สามารถเชื่อมโยงไปสู่แผนพัฒนากลุ่มจังหวัด แผนพัฒนาภาค แผนพัฒนาเศรษฐกิจและสังคมแห่งชาติ ฉบับที่ ๑๒ แผนยุทธศาสตร์ชาติ ๒๐ ปี ไทยแลนด์ ๔.๐ และในการจัดทำแผนพัฒนาท้องถิ่น (พ.ศ. ๒๕๖๑ - ๒๕๖๕) จะต้องมีการติดตามและติดตามและประเมินผลยุทธศาสตร์เพื่อความสอดคล้องแผนพัฒนาท้องถิ่นขององค์กรปกครองส่วนท้องถิ่น ตามระเบียบกระทรวงมหาดไทย ว่าด้วยการจัดทำแผนขององค์กรปกครองส่วนท้องถิ่น พ.ศ. ๒๕๔๘ และที่แก้ไขเพิ่มเติมถึง (ฉบับที่ ๓) พ.ศ. ๒๕๖๑ โดยคณะกรรมการติดตามและประเมินผลแผนพัฒนาท้องถิ่น จะต้องดำเนินการให้คะแนนตามเกณฑ์ที่กำหนดไว้ ซึ่งเป็นส่วนหนึ่งของการติดตามและประเมินผลแผนพัฒนา โดยดำเนินการให้แล้วเสร็จภายในหกสิบวัน นับแต่วันที่ประกาศใช้งบประมาณรายจ่าย รายละเอียดแนวทางการพิจารณาตามหนังสือกระทรวงมหาดไทย ด่วนที่สุด ที่ มท ๐๘๑๐.๓/ว ๒๕๓๑ ลงวันที่ ๑๕ พฤษภาคม ๒๕๖๒ เรื่อง ชักซ้อมแนวทางการทบทวนแผนพัฒนาท้องถิ่น (พ.ศ. ๒๕๖๑ - ๒๕๖๕) ขององค์กรปกครองส่วนท้องถิ่น ดังนี้

แนวทางการพิจารณาการติดตามและประเมินผลยุทธศาสตร์
เพื่อความสอดคล้องแผนพัฒนาท้องถิ่นขององค์กรปกครองส่วนท้องถิ่น

ประเด็นการพิจารณา	คะแนน
๑. ข้อมูลสภาพทั่วไปและข้อมูลพื้นฐานขององค์กรปกครองส่วนท้องถิ่น	๒๐
๒. การวิเคราะห์สถานการณ์และศักยภาพ	๒๐
๓. ยุทธศาสตร์ประกอบด้วย	๖๐
๓.๑ ยุทธศาสตร์ขององค์กรปกครองส่วนท้องถิ่น	(๑๐)
๓.๒ ยุทธศาสตร์ขององค์กรปกครองส่วนท้องถิ่นในเขตจังหวัด	(๑๐)
๓.๓ ยุทธศาสตร์จังหวัด	(๑๐)
๓.๔ วิสัยทัศน์	(๕)
๓.๕ กลยุทธ์	(๕)
๓.๖ เป้าประสงค์ของแต่ละประเด็นกลยุทธ์	(๕)
๓.๗ จุดยืนทางยุทธศาสตร์	(๕)
๓.๘ แผนงาน	(๕)
๓.๙ ความเชื่อมโยงของยุทธศาสตร์ในภาพรวม	(๕)
รวมคะแนน	๑๐๐

แนวทางเบื้องต้นในการให้คะแนนแนวทางการพิจารณาการติดตามและประเมินผลยุทธศาสตร์
เพื่อความสอดคล้องแผนพัฒนาท้องถิ่นขององค์กรปกครองส่วนท้องถิ่น

ประเด็นการพิจารณา	รายละเอียดหลักเกณฑ์	คะแนนเต็ม	คะแนนที่ได้
๑. ข้อมูลสภาพทั่วไปและข้อมูลพื้นฐานขององค์กรปกครองส่วนท้องถิ่น	ควรประกอบด้วยข้อมูลดังนี้ (๑) ข้อมูลเกี่ยวกับด้านกายภาพ เช่น ที่ตั้งของหมู่บ้าน/ชุมชน/ตำบล ลักษณะภูมิประเทศ ลักษณะภูมิอากาศ ลักษณะของที่ดิน ลักษณะของแหล่งน้ำ ลักษณะของป่าไม้ ฯลฯ ด้านการเมือง/การปกครอง เช่น เขต การปกครองการเลือกตั้ง ฯลฯ	๒๐ (๓)	
	(๒) ข้อมูลเกี่ยวกับด้านการเมือง/การปกครอง เช่น เขตการปกครอง การเลือกตั้ง ฯลฯ ประชากร เช่น ข้อมูลเกี่ยวกับจำนวนประชากร และ ช่วงอายุและจำนวนประชากร ฯลฯ	(๒)	
	(๓) ข้อมูลเกี่ยวกับสภาพทางสังคม เช่น การศึกษา สาธารณสุข อาชญากรรม ยาเสพติด การสังคมสงเคราะห์	(๒)	
	(๔) ข้อมูลเกี่ยวกับระบบบริหารพื้นฐาน เช่น การคมนาคมขนส่ง การ ไฟฟ้า การประปา โทรศัพท์ ฯลฯ	(๒)	
	(๕) ข้อมูลเกี่ยวกับระบบเศรษฐกิจ เช่น การเกษตร การประมง การ ประศุสัตว์ การบริการ การท่องเที่ยว อุตสาหกรรม การพาณิชย์/กลุ่ม อาชีพแรงงาน ฯลฯ	(๒)	
	(๖) ข้อมูลเกี่ยวกับศาสนา ประเพณี วัฒนธรรม เช่น การนับถือศาสนา ประเพณี และงานประจำปี ภูมิปัญญาท้องถิ่น ภาษาถิ่น สินค้าพื้นเมือง และของที่ระลึก ฯลฯ และอื่นๆ	(๒)	
	(๗) ข้อมูลเกี่ยวกับทรัพยากรธรรมชาติ เช่น น้ำ ป่าไม้ ภูเขา คุณภาพ ของทรัพยากรธรรมชาติ ฯลฯ	(๒)	
	(๘) การสำรวจและจัดเก็บข้อมูลเพื่อการจัดทำแผนพัฒนาท้องถิ่นหรือ การใช้ข้อมูล ภาครัฐ.	(๒)	
	(๙) การประชุมประชาคมท้องถิ่น รูปแบบ วิธีการ และการดำเนินการ ประชุมประชาคมท้องถิ่นโดยใช้กระบวนการร่วมคิด ร่วมทำ ร่วม ตัดสินใจ ร่วมตรวจสอบ ร่วมรับประโยชน์ ร่วมแก้ไขปัญหา ปรีกษาหารือ แลกเปลี่ยนเรียนรู้ เพื่อแก้ไขปัญหาสำหรับการพัฒนา ท้องถิ่นตามอำนาจหน้าที่ขององค์กรปกครองส่วนท้องถิ่น	(๓)	

ประเด็น การพิจารณา	รายละเอียดหลักเกณฑ์	คะแนน เต็ม	คะแนน ที่ได้
๒. การวิเคราะห์ สถานการณ์และ ศักยภาพ	ควรประกอบด้วยข้อมูลดังนี้ (๑) การวิเคราะห์ที่ควบคุมความเชื่อมโยง ความสอดคล้องยุทธศาสตร์ จังหวัด ยุทธศาสตร์การพัฒนาขององค์กรปกครองส่วนท้องถิ่นในเขต จังหวัด ยุทธศาสตร์ขององค์กรปกครองส่วนท้องถิ่น นโยบายของ ผู้บริหารท้องถิ่น รวมถึงความเชื่อมโยงแผนยุทธศาสตร์ชาติ ๒๐ ปี แผนพัฒนาเศรษฐกิจและสังคมแห่งชาติ และ Thailand ๔.๐	๒๐ (๕)	
	(๒) การวิเคราะห์การใช้ผังเมืองรวมหรือผังเมืองเฉพาะและการบังคับ ใช้ผลของการบังคับใช้ สภาพการณ์ที่เกิดขึ้นต่อการพัฒนาท้องถิ่น	(๓)	
	(๓) การวิเคราะห์ทางสังคม เช่น ด้านแรงงาน การศึกษา สาธารณสุข ความยากจน อาชญากรรม ปัญหาเสพติด เทคโนโลยี จารีต ประเพณี วัฒนธรรม ภูมิปัญญาท้องถิ่น เป็นต้น	(๓)	
	(๔) การวิเคราะห์ทางเศรษฐกิจ ข้อมูลด้านรายได้ครัวเรือน การส่งเสริม อาชีพ กลุ่มอาชีพ กลุ่มทางสังคม การพัฒนาอาชีพและกลุ่มต่างๆ สภาพทางเศรษฐกิจและความเป็นอยู่ทั่วไป เป็นต้น	(๓)	
	(๕) การวิเคราะห์สิ่งแวดล้อม พื้นที่สีเขียว ธรรมชาติต่างๆ ทาง ภูมิศาสตร์ กระบวนการหรือสิ่งที่เกิดขึ้น การประดิษฐ์ที่มีผลต่อ สิ่งแวดล้อมและการพัฒนา	(๓)	
	(๖) ผลการวิเคราะห์ศักยภาพเพื่อประเมินสถานภาพการพัฒนาใน ปัจจุบันและโอกาสการพัฒนาในอนาคตของท้องถิ่น ด้วยเทคนิค SWOT Analysis ที่อาจส่งผลต่อการดำเนินงานได้แก่ S-Strengit (จุด แข็ง) W-Weakness (จุดอ่อน) O-Opportunity (โอกาส) และT- Therat (อุปสรรค)	(๓)	
๓. ยุทธศาสตร์ ๓.๑ ยุทธศาสตร์ของ องค์กรปกครองส่วน ท้องถิ่น ๓.๒ ยุทธศาสตร์ของ องค์กรปกครองส่วน ท้องถิ่นในเขตจังหวัด ๓.๓ ยุทธศาสตร์ จังหวัด	ควรประกอบด้วยข้อมูลดังนี้ สอดคล้องกับสภาพสังคม เศรษฐกิจ สิ่งแวดล้อมของท้องถิ่น ประเด็นปัญหาการพัฒนาและแนวทางการ พัฒนาที่สอดคล้องกับยุทธศาสตร์ขององค์กรปกครองส่วนท้องถิ่น และ เชื่อมโยงหลักประชาธิรัฐแผนยุทธศาสตร์ชาติ ๒๐ ปี แผนพัฒนา เศรษฐกิจและสังคมแห่งชาติ และ Thailand ๔.๐	๖๐ (๑๐)	
	สอดคล้องและเชื่อมโยงกับสภาพสังคม เศรษฐกิจ สิ่งแวดล้อมของ ท้องถิ่น และยุทธศาสตร์จังหวัด และเชื่อมโยงหลักประชาธิรัฐแผน ยุทธศาสตร์ชาติ ๒๐ ปี แผนพัฒนาเศรษฐกิจและสังคมแห่งชาติและ Thailand ๔.๐	(๑๐)	
	สอดคล้องกับแผนพัฒนากลุ่มจังหวัด ยุทธศาสตร์พัฒนาภาค แผนพัฒนาเศรษฐกิจและสังคมแห่งชาติ แผนการบริหารราชการ แผ่นดิน นโยบาย/ยุทธศาสตร์ คสช. และนโยบายรัฐบาล หลักประชา ธิรัฐ แผนยุทธศาสตร์ชาติ ๒๐ ปี และThailand ๔.๐	(๑๐)	

ประเด็นการพิจารณา	รายละเอียดหลักเกณฑ์	คะแนนเต็ม	คะแนนที่ได้
๓.๔ วิสัยทัศน์	วิสัยทัศน์ ซึ่งมีลักษณะแสดงสถานภาพที่องค์กรปกครองส่วนท้องถิ่นต้องการจะเป็นหรือบรรลุถึงอนาคตอย่างชัดเจน สอดคล้องกับโอกาสและศักยภาพที่เป็นลักษณะเฉพาะขององค์กรปกครองส่วนท้องถิ่นและสัมพันธ์กับโครงการพัฒนา	(๕)	
๓.๕ กลยุทธ์	แสดงให้เห็นช่องทาง วิธีการ ภารกิจหรือสิ่งที่ต้องทำตามอำนาจหน้าที่ขององค์กรปกครองส่วนท้องถิ่นที่จะนำไปสู่การบรรลุวิสัยทัศน์ หรือแสดงให้เห็นถึงความชัดเจนในสิ่งที่จะดำเนินการให้บรรลุวิสัยทัศน์นั้น	(๕)	
๓.๖ เป้าประสงค์ของแต่ละประเด็นกลยุทธ์	เป้าประสงค์ของแต่ละประเด็นกลยุทธ์มีความสอดคล้องและสนับสนุนต่อกกลยุทธ์ที่จะเกิดขึ้น มุ่งหมายสิ่งหนึ่งสิ่งใดที่ชัดเจน	(๕)	
๓.๗ จุดยืนทางยุทธศาสตร์ (Positioning)	ความมุ่งมั่นอันแน่วแน่ในการวางแผนพัฒนาท้องถิ่น เพื่อให้บรรลุวิสัยทัศน์ขององค์กรปกครองส่วนท้องถิ่น ซึ่งเกิดจากศักยภาพของพื้นที่จริง ที่จะนำไปสู่ผลสำเร็จทางยุทธศาสตร์	(๕)	
๓.๘ แผนงาน	แผนงานหรือจุดมุ่งหมายเพื่อการพัฒนาในอนาคต กำหนดจุดมุ่งหมายในเรื่องใดเรื่องหนึ่งหรือแผนงานที่เกิดจากเป้าประสงค์ ตัวชี้วัด ค่าเป้าหมาย กลยุทธ์ จุดยืนทางยุทธศาสตร์ขององค์กรปกครองส่วนท้องถิ่นที่มีความชัดเจน นำไปสู่การทำโครงการพัฒนาท้องถิ่นในแผนพัฒนาท้องถิ่น โดยระบุแผนงานและความเชื่อมโยงดังกล่าว	(๕)	
๓.๙ ความเชื่อมโยงของยุทธศาสตร์ในภาพรวม	ความเชื่อมโยงองค์รวมที่นำไปสู่การพัฒนาท้องถิ่นที่เกิดผลผลิต/โครงการจากแผนยุทธศาสตร์ชาติ ๒๐ ปี แผนพัฒนาเศรษฐกิจและสังคมแห่งชาติ ฉบับที่ ๑๒ Thailand ๔.๐ แผนพัฒนาภาค/แผนพัฒนากลุ่มจังหวัด /แผนพัฒนาจังหวัดยุทธศาสตร์การพัฒนาขององค์กรปกครองส่วนท้องถิ่นในเขตจังหวัด และยุทธศาสตร์ขององค์กรปกครองส่วนท้องถิ่น	(๕)	
รวมคะแนน		๑๐๐	

๔.๒. การติดตามและประเมินผลโครงการ

ในการจัดทำแผนพัฒนาท้องถิ่น (พ.ศ. ๒๕๖๑ - ๒๕๖๕) ขององค์กรปกครองส่วนท้องถิ่น จะต้องมีการติดตามและประเมินผลโครงการขององค์กรปกครองส่วนท้องถิ่นเพื่อความสอดคล้องแผนพัฒนาท้องถิ่น ตามระเบียบกระทรวงมหาดไทย ว่าด้วยการจัดทำแผนขององค์กรปกครองส่วนท้องถิ่น พ.ศ. ๒๕๔๘ และที่แก้ไขเพิ่มเติมถึง (ฉบับที่ ๓) พ.ศ. ๒๕๖๑ โดยคณะกรรมการติดตามและประเมินผลแผนพัฒนาท้องถิ่น จะต้องดำเนินการให้คะแนนตามเกณฑ์ที่กำหนดไว้ ซึ่งเป็นส่วนหนึ่งของการติดตามและประเมินผลแผนพัฒนา โดยดำเนินการให้แล้วเสร็จภายในหกสิบวัน นับแต่วันที่ประกาศใช้งบประมาณรายจ่าย รายละเอียดแนวทางการพิจารณาตามหนังสือกระทรวงมหาดไทย ด่วนที่สุด ที่ มท ๐๘๑๐.๓/ว ๒๙๓๑ ลงวันที่ ๑๕ พฤษภาคม ๒๕๖๒ เรื่อง ชักซ้อมแนวทางการทบทวนแผนพัฒนาท้องถิ่น (พ.ศ. ๒๕๖๑ - ๒๕๖๕) ขององค์กรปกครองส่วนท้องถิ่น ดังนี้

แนวทางการพิจารณาการติดตามและประเมินผลโครงการ เพื่อความสอดคล้องแผนพัฒนาท้องถิ่น (พ.ศ. ๒๕๖๑ - ๒๕๖๕) ขององค์กรปกครองส่วนท้องถิ่น

ประเด็นการพิจารณา	คะแนน
๑. การสรุปสถานการณ์การพิจารณา	๑๐
๒. การประเมินผลการนำแผนพัฒนาท้องถิ่นสี่ปีไปปฏิบัติในเชิงปริมาณ	๑๐
๓. การประเมินผลการนำแผนพัฒนาท้องถิ่นสี่ปีไปปฏิบัติในเชิงคุณภาพ	๑๐
๔. แผนงานและยุทธศาสตร์การพิจารณา	๑๐
๕. โครงการพัฒนา ประกอบด้วย	๖๐
๕.๑ ความชัดเจนของชื่อโครงการ	(๕)
๕.๒ กำหนดวัตถุประสงค์สอดคล้องกับโครงการ	(๕)
๕.๓ เป้าหมาย (ผลผลิตของโครงการ) มีความชัดเจนนำไปสู่การตั้งงบประมาณได้ถูกต้อง	(๕)
๕.๔ โครงการมีความสอดคล้องกับแผนยุทธศาสตร์ชาติ ๒๐ ปี	(๕)
๕.๕ เป้าหมาย (ผลผลิตของโครงการ) มีความสอดคล้องกับแผนพัฒนาเศรษฐกิจและสังคมแห่งชาติ	(๕)
๕.๖ โครงการมีความสอดคล้องกับ Thailand ๔.๐	(๕)
๕.๗ โครงการสอดคล้องกับยุทธศาสตร์จังหวัด	(๕)
๕.๘ โครงการแก้ไขปัญหาความยากจนหรือการเสริมสร้างให้ประเทศชาติมั่นคง มั่งคั่ง ยั่งยืน ภายใต้หลักปรัชญา	(๕)
๕.๙ งบประมาณ มีความสอดคล้องกับเป้าหมาย (ผลผลิตของโครงการ)	(๕)
๕.๑๐ มีการประมาณการราคาถูกต้องตามหลักวิธีการงบประมาณ	(๕)
๕.๑๑ มีการกำหนดตัวชี้วัด (KPI) และสอดคล้องกับวัตถุประสงค์และผลคาดว่าจะได้รับ	(๕)
๕.๑๒ ผลที่คาดว่าจะได้รับ สอดคล้องกับวัตถุประสงค์	(๕)
รวมคะแนน	๑๐๐

แนวทางเบื้องต้นในการให้คะแนนแนวทางการพิจารณาการติดตามและประเมินผลโครงการ
เพื่อความสอดคล้องแผนพัฒนาท้องถิ่น (พ.ศ. ๒๕๖๑ - ๒๕๖๕) ขององค์กรปกครองส่วนท้องถิ่น

ประเด็น การพิจารณา	รายละเอียดหลักเกณฑ์	คะแนน เต็ม	คะแนน ที่ได้
๑. การสรุป สถานการณ์การ พัฒนา	เป็นการวิเคราะห์กรอบการจัดทำยุทธศาสตร์ขององค์กรปกครอง ส่วนท้องถิ่น (ใช้การวิเคราะห์ SWOT Analysis/Demand (Demand Analysis)/Global Demand และ Trend ปัจจัยและสถานการณ์การเปลี่ยนแปลงที่มีผลต่อการ พัฒนาอย่างน้อยต้องประกอบด้วยวิเคราะห์ศักยภาพด้าน เศรษฐกิจ, ด้านสังคม, ด้านทรัพยากรธรรมชาติและสิ่งแวดล้อม)	๑๐	
๒. การประเมินผลการ นำแผนพัฒนาท้องถิ่น สี่ปีไปปฏิบัติในเชิง ปริมาณ	๑) การควบคุมที่มีตัวเลขต่างๆ เพื่อนำมาใช้วัดผลในเชิงปริมาณ เช่น การวัดจำนวนโครงการ กิจกรรม งานต่างๆ ก็คือผลผลิตนั่นเอง ว่าเป็นไปตามที่ตั้งเป้าหมายเอาไว้หรือไม่จำนวนที่ดำเนินการจริง ตามที่ได้กำหนดไว้เท่าไร จำนวนที่ไม่สามารถดำเนินการได้มีจำนวน เท่าไร สามารถอธิบายได้ตามหลักประสิทธิภาพ (Efficiency) ของ การพัฒนาท้องถิ่นตามอำนาจหน้าที่ที่ได้กำหนดไว้ ๒) วิเคราะห์ผลกระทบ/สิ่งที่กระทบ (Impact) โครงการที่ ดำเนินการในเชิงปริมาณ (Qualitative)	๑๐	
๓. การประเมินผลการ นำแผนพัฒนาท้องถิ่น สี่ปีไปปฏิบัติในเชิง คุณภาพ	๑) การประเมินประสิทธิผลของแผนพัฒนาในเชิงคุณภาพคือการ นำเอาเทคนิคๆ มาใช้เพื่อวัดค่าภารกิจ โครงการ กิจกรรม งานต่างๆ ที่ดำเนินการในพื้นที่นั้นๆ ตรงต่อความต้องการของประชาชน หรือไม่และเป็นไปตามอำนาจหน้าที่หรือไม่ ประชาชนพึงพอใจ หรือไม่ สิ่งของ วัสดุ ครุภัณฑ์ การดำเนินการต่างๆ มีสภาพหรือ ลักษณะถูกต้อง ครบถ้วน สามารถใช้การได้ตามวัตถุประสงค์ หรือไม่ ซึ่งเป็นไปตามหลักประสิทธิผล (Effectiveness) ผลการ ปฏิบัติราชการตามที่บรรลุวัตถุประสงค์ และเป้าหมายของ แผนปฏิบัติราชการตามที่ได้รับงบประมาณมาดำเนินการ รวมถึง สามารถเทียบเคียงกับส่วนราชการหรือหน่วยงาน ๒) วิเคราะห์ผลกระทบ/สิ่งที่กระทบ (Impact) โครงการที่ ดำเนินการในเชิงคุณภาพ (Qualitative)	๑๐	
๔. แผนงานและ ยุทธศาสตร์การพัฒนา	๑) วิเคราะห์แผนงาน งาน ที่เกิดจากด้านต่างๆ มีความสอดคล้อง กับยุทธศาสตร์ขององค์กรปกครองส่วนท้องถิ่นในมิติต่างๆ จน นำไปสู่การจัดทำโครงการพัฒนาท้องถิ่นโดยใช้ SWOT Analysis/Demand (Demand Analysis)/Global Demand/ Trend หรือหลักการบูรณาการ (Integration) กับองค์กรปกครอง ส่วนท้องถิ่นที่มีพื้นที่ติดต่อกัน ๒) วิเคราะห์แผนงาน งาน ที่เกิดจากด้านต่างๆ ที่สอดคล้องกับการ แก้ไขปัญหาความยากจน หลักปรัชชารัฐ	๑๐	

ประเด็น การพิจารณา	รายละเอียดหลักเกณฑ์	คะแนน เพิ่มเติม	คะแนน ที่ได้
<p>๕. โครงการพัฒนา ๕.๑ ความชัดเจน ของชื่อโครงการ</p>	<p>ควรประกอบด้วยข้อมูลดังนี้ เป็นโครงการที่มีวัตถุประสงค์สนองต่อยุทธศาสตร์การพัฒนาขององค์กร ปกครองส่วนท้องถิ่นและดำเนินการเพื่อให้การพัฒนาบรรลุตามวิสัยทัศน์ ขององค์กรปกครองส่วนท้องถิ่นที่กำหนดไว้ ชื่อโครงการมีความชัดเจน มุ่งไปเรื่องใดเรื่องหนึ่ง อ่านแล้วเข้าใจได้ว่าจะพัฒนาอะไรในอนาคต</p>	<p>๖๐ (๕)</p>	
<p>๕.๒ กำหนด วัตถุประสงค์ สอดคล้องกับ โครงการ</p>	<p>มีวัตถุประสงค์ชัดเจน (clear objective) โครงการต้องกำหนด วัตถุประสงค์สอดคล้องกับความเป็นมาของโครงการ สอดคล้องกับ หลักการและเหตุผล วิธีการดำเนินงานต้องสอดคล้องกับวัตถุประสงค์ มี ความเป็นไปได้ชัดเจน มีลักษณะเฉพาะเจาะจง</p>	<p>(๕)</p>	
<p>๕.๓ เป้าหมาย (ผลผลิตของ โครงการ) มีความ ชัดเจนนำไปสู่การตั้ง งบประมาณได้ ถูกต้อง</p>	<p>สภาพที่ยากให้เกิดขึ้นในอนาคตเป็นทิศทางที่ต้องไปให้ถึงเป้าหมายต้อง ชัดเจน สามารถระบุจำนวนเท่าไร กลุ่มเป้าหมายคืออะไร มีผลผลิต อย่างไร กลุ่มเป้าหมาย พื้นที่ดำเนินงาน และระยะเวลาดำเนินงานอธิบาย ให้ชัดเจนว่าโครงการนี้จะทำที่ไหน เริ่มต้นในช่วงเวลาใดและจบลงเมื่อไร ใครคือกลุ่มเป้าหมายของโครงการ หากกลุ่มเป้าหมายมีหลายกลุ่ม ให้ บอกชัดเจนไปว่าใครคือกลุ่มเป้าหมายหลัก ใครคือกลุ่มเป้าหมายรอง</p>	<p>(๕)</p>	
<p>๕.๔ โครงการมีความ สอดคล้องกับแผน ยุทธศาสตร์ ๒๐ ปี</p>	<p>โครงการสอดคล้องกับ (๑) ความมั่นคง (๒) การสร้างความสามารถในการ แข่งขัน (๓) การพัฒนาเสริมสร้างศักยภาพคน (๔) การสร้างโอกาสความ เสมอภาคและเท่าเทียมกันทางสังคม (๕) การสร้างการเติบโตบนคุณภาพ ชีวิตที่เป็นมิตรต่อสิ่งแวดล้อม (๖) การปรับสมดุลและพัฒนาระบบการ บริหารจัดการภาครัฐ เพื่อให้เกิดความมั่นคง มั่งคั่ง ยั่งยืน</p>	<p>(๕)</p>	
<p>๕.๕ เป้าหมาย (ผลผลิตของ โครงการ) มีความ สอดคล้องกับ แผนพัฒนาเศรษฐกิจ และสังคมแห่งชาติ</p>	<p>โครงการมีความสอดคล้องแผนพัฒนาเศรษฐกิจและสังคมแห่งชาติฉบับที่ ๑๒ โดย (๑) ยึดหลักปรัชญาเศรษฐกิจพอเพียง (๒) ยึดคนเป็นศูนย์กลาง พัฒนา (๓) ยึดวิสัยทัศน์ภายใต้ยุทธศาสตร์ชาติ ๒๐ ปี (๔) ยึดเป้าหมาย อนาคตประเทศไทย ๒๕๗๙ (๕) ยึดหลักการนำไปสู่ปฏิบัติให้เกิดผล สัมฤทธิ์อย่างจริงจังใน ๕ ปีที่ต่อยอดไปสู่ผลสัมฤทธิ์ที่เป็นเป้าหมายระยะ ยาว ภายใต้แนวทางการพัฒนา (๑) การยกระดับศักยภาพการแข่งขันและ การหลุดพ้นกับดักรายได้ปานกลางสู่รายได้สูง (๒) การพัฒนาศักยภาพคน ตามช่วงวัยและการปฏิรูประบบเพื่อสร้างสังคมสูงวัยอย่างมีคุณภาพ (๓) การลดความเหลื่อมล้ำทางสังคม (๔) การรองรับการเชื่อมโยงภูมิภาคและ ความเป็นเมือง (๕) การสร้างความเจริญเติบโตทางเศรษฐกิจและสังคม อย่างเป็นมิตรกับสิ่งแวดล้อม (๖) การบริหารราชการแผ่นดินที่มี ประสิทธิภาพ</p>	<p>(๕)</p>	

ประเด็น การพิจารณา	รายละเอียดหลักเกณฑ์	คะแนน เต็ม	คะแนน ที่ได้
๕.๖ โครงการมีความ สอดคล้อง	โครงการมีลักษณะหรือสอดคล้องกับการปรับเปลี่ยนโครงสร้างเศรษฐกิจ ไปสู่ Value-Based Economy หรือเศรษฐกิจที่ขับเคลื่อนด้วยนวัตกรรม ทำน้อย ได้มาก เช่น (๑) เปลี่ยนจากการผลิตสินค้า โภคภัณฑ์ไปสู่สินค้า เชิงนวัตกรรม (๒) เปลี่ยนจากการขับเคลื่อนประเทศด้วย ภาคอุตสาหกรรม ไปสู่การขับเคลื่อนด้วยเทคโนโลยี ความคิดสร้างสรรค์ และนวัตกรรม (๓) เปลี่ยนจากการเน้นภาคการผลิตสินค้าไปสู่การเน้น ภาคบริการมากขึ้น รวมถึงโครงการที่เติมเต็มด้วยวิทยาการ ความคิด สร้างสรรค์ นวัตกรรม วิทยาศาสตร์ เทคโนโลยี และการวิจัยและพัฒนา แล้วต่อยอดความได้เปรียบเชิงเปรียบเทียบ เช่น ด้านการเกษตร เทคโนโลยีชีวภาพ สาธารณสุข วัฒนธรรม ฯลฯ	(๕)	๕
๕.๗ โครงการ สอดคล้องกับ ยุทธศาสตร์จังหวัด	โครงการพัฒนาท้องถิ่นมีความสอดคล้องกับห้วงระยะเวลาของ แผนพัฒนาจังหวัดที่ได้กำเนิดขึ้น เพื่อขับเคลื่อนการพัฒนาท้องถิ่นเสมือน หนึ่งการขับเคลื่อนการพัฒนาจังหวัด ซึ่งไม่สามารถแยกส่วนใดส่วนหนึ่ง ออกจากกันได้นอกจากนี้โครงการพัฒนาท้องถิ่นต้องเป็นโครงการ เชื่อมต่อหรือเดินทางไปด้วยกันกับยุทธศาสตร์จังหวัดที่ได้กำหนดขึ้นเป็น ปัจจุบัน	(๕)	๕
๕.๘ โครงการแก้ไข ปัญหาความยากจน หรือการเสริมสร้างให้ ประเทศชาติมั่นคง มั่งคั่ง ยั่งยืน ภายใต้ หลักประชารัฐ	เป็นโครงการที่ดำเนินการภายใต้พื้นฐานความพอเพียงที่ประชาชน ดำเนินการเองหรือร่วมดำเนินการ เป็นโครงการต่อยอดและขยายได้ เป็น โครงการที่ประชาชนต้องการเพื่อให้เกิดความยั่งยืน ซึ่งมีลักษณะที่จะให้ ท้องถิ่นมีความมั่นคง มั่งคั่ง ยั่งยืน เป็นท้องถิ่นที่พัฒนาแล้วด้วยการ พัฒนาปรัชญาเศรษฐกิจพอเพียง	(๕)	๕
๕.๙ งบประมาณมี ความสอดคล้องกับ เป้าหมาย(ผลผลิต ของโครงการ)	งบประมาณโครงการพัฒนาจะต้องคำนึงถึงหลักสำคัญ ๕ ประการในการ จัดทำโครงการได้แก่ (๑) ความประหยัด (Economy) (๒) ความมี ประสิทธิภาพ (Efficiency) (๓) ความมีประสิทธิภาพ (Effectiveness) (๔) ความยุติธรรม (Equity) (๕) ความโปร่งใส (Transparency)	(๕)	๕
๕.๑๐ มีการประมาณ การราคาถูกต้องตาม หลักวิธีการ งบประมาณ	การประมาณราคาเพื่อการพัฒนาต้องให้สอดคล้องกับโครงการถูกต้อง ตามหลักวิชาการทางช่าง หลักของราคากลาง ราคากลางท้องถิ่น มีความ โปร่งใสในการกำหนดราคาและตรวจสอบในเชิงประจักษ์	(๕)	๕

ประเด็น การพิจารณา	รายละเอียดหลักเกณฑ์	คะแนน เต็ม	คะแนน ที่ได้
๕.๑๑ มีการกำหนดตัวชี้วัด (KPI) และสอดคล้องกับวัตถุประสงค์และผลที่คาดว่าจะได้รับ	มีการกำหนดตัวชี้วัดผลงาน (Key Performancy Indicator : KPI) ที่ สามารถวัดได้ (measurable) ใช้บอกประสิทธิผล (effectiveness) ใช้บอกประสิทธิภาพ (efficiency) ได้ เช่น การกำหนดความพึงพอใจ การกำหนดร้อยละ การกำหนดอันเกิดจากผลของวัตถุประสงค์ที่เกิดขึ้นที่สิ่งที่ได้รับ (การคาดการณ์ คาดว่าจะได้รับ)	(๕)	
๕.๑๒ ผลที่คาดว่าจะได้รับสอดคล้องกับวัตถุประสงค์	ผลที่ได้รับเป็นสิ่งที่เกิดขึ้นได้จริงจากการดำเนินการตามโครงการพัฒนาซึ่งสอดคล้องกับวัตถุประสงค์ที่ตั้งไว้ การได้ผลหรือผลที่เกิดขึ้นจะต้องเท่ากับวัตถุประสงค์หรือมากกว่าวัตถุประสงค์ ซึ่งการเขียนวัตถุประสงค์ควรคำนึงถึง (๑) ความเป็นไปได้และมีความเฉพาะเจาะจง ในการดำเนินงานตามโครงการ (๒) วัดและประเมินผลดับของความสำเร็จได้ (๓) ระบุสิ่งที่ต้องการดำเนินงานอย่างชัดเจนและเฉพาะเจาะจงมากที่สุดและสามารถปฏิบัติได้ (๔) เป็นเหตุเป็นผล สอดคล้องกับความเป็นจริง (๕) ส่งผลต่อการบ่งบอกเวลาได้	(๕)	
รวมคะแนน		๑๐๐	

การวางแผนพัฒนาท้องถิ่น (พ.ศ. ๒๕๖๑ - ๒๕๖๕)										
ได้กำหนดโครงการที่จะดำเนินการตามแผนพัฒนาท้องถิ่น (พ.ศ. ๒๕๖๑ - ๒๕๖๕)										
ยุทธศาสตร์ อพท.	๒๕๖๑		๒๕๖๒		๒๕๖๓		๒๕๖๔		๒๕๖๕	
	จำนวน	งบประมาณ	จำนวน	งบประมาณ	จำนวน	งบประมาณ	จำนวน	งบประมาณ	จำนวน	งบประมาณ
๕.การพัฒนาด้าน อนุรักษ์ ถ่ายทอด ศิลปวัฒนธรรม จารีตประเพณี ส่งเสริมวิถีชีวิต ภูมิ ปัญญาท้องถิ่นและ พัฒนาคุณธรรม จริยธรรมของ ประชาชน										
๖.การพัฒนาด้าน การบริหารจัดการ บ้านเมืองที่ดี และ เปิดโอกาสให้ชุมชน มีส่วนร่วมในการ พัฒนาท้องถิ่น										
รวม										

สรุปรายงานผลการดำเนินการ ประจำปีงบประมาณ พ.ศ.						
ลำดับที่	รายการ	โครงการ	งบประมาณ	โครงการที่สามารถดำเนินการได้ (..... โครงการ)		
				คิดเป็นร้อยละ ของแผนพัฒนา ท้องถิ่น	คิดเป็นร้อยละ ของแผนการ ดำเนินงาน	คิดเป็นร้อยละ ของข้อบัญญัติ+ เงินสะสม
๑	บรรจุในแผนพัฒนา ท้องถิ่น					
๒	ตั้งในข้อบัญญัติ งบประมาณ					
๓	จากเงินสะสม					
๔	จัดทำแผนการ ดำเนินงาน - ข้อบัญญัติ = + - เงินสะสม =					
๕	สามารถดำเนินการได้ - ข้อบัญญัติ = + - เงินสะสม =					

(๑.๒) การวัดผลในเชิงคุณภาพ (Quality)

การจัดผลเชิงคุณภาพ ใช้การสำรวจความพึงพอใจในการวัดผลเชิงคุณภาพโดยภาพรวม โดยได้มีการประเมินความพึงพอใจ ซึ่งการประเมินความพึงพอใจทำให้ทราบถึงผลเชิงคุณภาพในการดำเนินงานของเทศบาลในภาพรวม

โดยเครื่องมือที่ใช้ในการประเมินความพึงพอใจ มีดังนี้

แบบที่ ๓/๓ แบบประเมินความพึงพอใจต่อผลการดำเนินงานขององค์กรปกครองส่วนท้องถิ่น

แบบที่ ๓/๔ แบบประเมินความพึงพอใจของผู้รับบริการในงานบริการขององค์กรปกครองส่วนท้องถิ่น (ให้หน่วยงานภายนอกดำเนินการ)

๔.๔. ข้อเสนอแนะในการจัดทำแผนพัฒนาท้องถิ่นในอนาคต

๔.๔.๑ ผลกระทบนำไปสู่ออนาคต

๑. เกิดการพัฒนาที่ล่าช้าเพราะการดำเนินงานต่างๆ ขององค์กรปกครองส่วนท้องถิ่นต้องผ่านกระบวนการหลายขั้นตอน สลับซับซ้อน

๒. ประชาชนอาจเกิดความเบื่อหน่ายกับกระบวนการจัดทำแผนที่มีความยุ่งยากมากขึ้น

๓. ปัญหาอาจไม่ได้รับการแก้ไขอย่างตรงจุดเพราะข้อจำกัดของระเบียบกฎหมายที่ทำให้ยากและบางเรื่องอาจทำไม่ได้

๔.๔.๒ ข้อเสนอแนะ ผลจากการพัฒนา

๑) การจัดทำแผนพัฒนาท้องถิ่นควรพิจารณาใช้แผนยุทธศาสตร์การพัฒนามาเป็นกรอบ ในการจัดทำแผนพัฒนาท้องถิ่นสี่ปีและให้มีความสอดคล้องกัน

๒) การจัดทำแผนพัฒนาท้องถิ่นสี่ปีควรพิจารณางบประมาณและคำนึงถึงสถานการณ์คลัง ในการพิจารณาโครงการ/กิจกรรม ที่จะบรรจุในแผนพัฒนาท้องถิ่นสี่ปี

๓) ควรเร่งรัดให้มีการดำเนินโครงการ/กิจกรรม ที่ตั้งในข้อบัญญัติงบประมาณรายจ่าย ให้สามารถดำเนินการได้ในปีงบประมาณนั้น

๔) องค์การบริหารส่วนตำบลควรพิจารณาตั้งงบประมาณให้เพียงพอและเหมาะสมกับภารกิจแต่ละด้านที่จะต้องดำเนินการ ซึ่งจะช่วยลดปัญหาในการโอนเพิ่ม โอนลด โอนตั้งจ่ายรายการใหม่
